

# Bericht des Rechnungshofes



Der  
Rechnungshof

Reihe Einkommen  
2006/1

gemäß Art. 1 § 8  
Bezügebegrenzungsgesetz  
BGBl. I Nr. 64/1997

2004 und 2005

# Bericht

gemäß Art. 1 § 8

Bezügebegrenzungsgesetz,

BGBI. I Nr. 64/1997

für die Jahre 2004 und 2005

<b>Präambel</b>	Gesetzesauftrag	I
	Bericht über die durchschnittlichen Einkommen gemäß Art. 1 § 8 Abs. 4 des Bezügebegrenzungsgesetzes	
	Allgemeines	I
	Erhebung der Daten	I
	Inhalt des Berichtes	II
	Maßnahmen zur Vollziehung des Gesetzesauftrages gemäß Art. 1 § 8 Abs. 3 des Bezügebegrenzungsgesetzes	II
	Vorlage	IV
<b>Anlage</b>	Vorwort	3
	Abkürzungsverzeichnis	4
	Zusammenfassung	5
	Einkommen in Österreich – Überblick	5
	Entwicklung der Einkommen	13
	Inhaltsverzeichnis	27
	1. Einleitung	31
	2. Methoden	33
	3. Ergebnisse und Analysen	45
	4. Übersichtstabellen	117
	5. Statistischer Annex	245
	6. Technischer Annex	439



## Präambel

### Gesetzesauftrag

- 1** Der Nationalrat beschloss in seiner Sitzung vom 15. Mai 1997 das Bezügebegrenzungsgesetz (BGBl. I Nr. 64/1997), dessen Art. 1 das Bundesverfassungsgesetz über die Begrenzung von Bezügen öffentlicher Funktionäre zum Gegenstand hat.

Gemäß Art. 1 § 8 Abs. 1 bis 3 des Bezügebegrenzungsgesetzes sollte der Rechnungshof – jedes zweite Jahr – dem Nationalrat, dem Bundesrat und den Landtagen über die Bezüge und Ruhebezüge von Personen berichten, die diese von der Kontrolle des Rechnungshofes unterliegenden Rechtsträger beziehen, sofern diese Bezüge jährlich insgesamt höher als 14-mal 80 % des monatlichen Bezuges eines Abgeordneten zum Nationalrat (Ausgangsbetrag) sind. Diese Berichte sollte der Rechnungshof auf der Grundlage von Mitteilungen der kontrollunterworfenen Rechtsträger erstellen.

Überdies hat der Rechnungshof gemäß Art. 1 § 8 Abs. 4 des Bezügebegrenzungsgesetzes über die durchschnittlichen Einkommen einschließlich der Sozial- und Sachleistungen der gesamten Bevölkerung – nach Branchen, Berufsgruppen und Funktionen getrennt – zu berichten; solange die hierfür erforderlichen statistischen Daten nicht zur Verfügung stehen, ist dieser Bericht aufgrund von Gutachten von Sachverständigen zu erstatten.

### Bericht über die durchschnittlichen Einkommen gemäß Art. 1 § 8 Abs. 4 des Bezügebegrenzungsgesetzes

#### Allgemeines

- 2.1** Der Bericht über die durchschnittlichen Einkommen der Jahre 1996 und 1997 gemäß Art. 1 § 8 Abs. 4 des Bezügebegrenzungsgesetzes wurde erstmals im Dezember 1998 aufgrund eines Sachverständigen-gutachtens vorgelegt.

Seit dem Bericht über die Jahre 1998 und 1999 werden die Daten für die gemäß Art. 1 § 8 Abs. 4 des Bezügebegrenzungsgesetzes zu erstellenden Berichte von der Bundesanstalt Statistik Österreich (STATISTIK AUSTRIA) – unter verknüpfter Nutzung verschiedener Datenquellen – erarbeitet.

#### Erhebung der Daten

- 2.2** Die STATISTIK AUSTRIA verwendete für die Erstellung des vorliegenden Berichtes als Datenquellen die Lohnsteuerdaten, die Einkommensteuerdaten, das Unternehmensregister, Daten des Hauptverbandes der österreichischen Sozialversicherungsträger, den Mikrozensus und

## Maßnahmen zur Vollziehung des Gesetzauftrages gemäß Art. 1 § 8 Abs. 3 des Bezügebegrenzungsgesetzes

den „Grünen Bericht“ des Bundesministeriums für Land- und Forstwirtschaft, Umwelt und Wasserwirtschaft.

Inhalt des Berichtes **2.3** Der Bericht bietet ein umfassendes Bild über die Einkommen der österreichischen Bevölkerung, aufgeschlüsselt nach Männern und Frauen sowie – entsprechend dem Gesetzauftrag – getrennt nach Branchen, Berufsgruppen und Funktionen. Die wichtigsten Ergebnisse der Datenerhebung werden im Kapitel „Zusammenfassung“ erläutert und im Kapitel „Ergebnisse und Analysen“ ausführlicher behandelt.

In den Übersichtstabellen werden die Einkommen der unselbständig und selbständig Erwerbstätigen, Daten aus der Land- und Forstwirtschaft sowie die Einkommen der Pensionisten und Pensionistinnen dargestellt. Weiters bieten die Übersichtstabellen eine Neuerung: Erstmals wurde in dieses Tabellenwerk eine nach Bundesländern getrennte Darstellung der Einkommen und Pensionen aufgenommen, die auch im Kapitel „Ergebnisse und Analysen“ erläutert wird.

Der Statistische Annex enthält im Wesentlichen weitere Verteilungsmaße und tiefer differenzierte Gliederungen; der Technische Annex des Berichtes erläutert die methodische Vorgangsweise im Detail.

Der Rechnungshof übermittelt gemäß Art. 1 § 8 des Bezügebegrenzungsgesetzes, BGBl. I Nr. 64/1997, den vorliegenden Bericht dem Nationalrat, dem Bundesrat und den Landtagen.

## Maßnahmen zur Vollziehung des Gesetzauftrages gemäß Art. 1 § 8 Abs. 3 des Bezügebegrenzungsgesetzes

- 3** Im Zuge der Ermittlung der Daten für die erstmalige Berichtserstellung gemäß Art. 1 § 8 Abs. 3 des Bezügebegrenzungsgesetzes stellten einige Rechtsträger die Mitteilungspflichten in Abrede und verweigerten dem Rechnungshof die Einschau in die Bezugsunterlagen. Infolgedessen rief der Rechnungshof gemäß Art. 126a B-VG den Verfassungsgerichtshof zur Klärung dieser Meinungsverschiedenheiten an. In diesen Verfahren hatte der Verfassungsgerichtshof (nach Befassung des Europäischen Gerichtshofes im Rahmen eines Vorabentscheidungsverfahrens) vor allem zu prüfen, ob der – mit der Veröffentlichung von Bezügen unter Namensnennung der jeweiligen Bezugsempfänger verbundene – Eingriff in den Datenschutz in einem angemessenen Verhältnis zum Ziel steht, die Bezüge aus öffentlichen Kassen innerhalb angemessener Grenzen zu halten.

Maßnahmen zur Vollziehung des Gesetzesauftrages gemäß Art.  
1 § 8 Abs. 3 des Bezügebegrenzungs-gesetzes

Der Verfassungsgerichtshof legte im November 2003 die Erkenntnisse betreffend Prüfungsverweigerungen des ORF (KR 1/00-33), der Wirtschaftskammer Steiermark (KR 3/00-33) und des Landes Niederösterreich (KR 4/00-33) vor und hat mit diesen Erkenntnissen das Vorliegen dieser Voraussetzungen im Ergebnis verneint. Begründend führte er unter anderem aus, „dass die differenziert ausgestalteten Berichtspflichten über die Ergebnisse der Gebarungsüberprüfung ausreichend sind, um eine ordnungsgemäße und effiziente Mittelverwendung sicherzustellen, und dass eine darüber hinausgehende namentliche Offenlegung der Bezüge für das vom Europäischen Gerichtshof anerkannte Ziel nicht notwendig und angemessen ist. Die unmittelbar anwendbaren (...) Bestimmungen der Datenschutz-Richtlinie stehen daher der Anwendung jener Bestimmungen des § 8 BezBegrBVG entgegen, die eine namentliche Offenlegung der Bezüge und der Beschaffung von Daten zu diesem Zweck ermöglichen. Diesen Anwendungsvorrang des Gemeinschaftsrechts hat auch der Verfassungsgerichtshof wahrzunehmen, weshalb das Begehren des Rechnungshofes, soweit es darauf gerichtet ist, eine Einschau zum Zweck der namentlichen Einkommensberichterstattung gemäß § 8 Abs. 1 bis 3 BezBegrBVG zu erreichen, mangels (anwendbarer) gesetzlicher Grundlage abzuweisen war.“

Am 21. Jänner 2004 fasste schließlich der Oberste Gerichtshof zu 9 Ob A 77/03v den Beschluss, mit dem es einem der Kontrolle des Rechnungshofes unterliegenden Rechtsträger im Rahmen einer einstweiligen Verfügung verboten wurde, (1.) die Meldung gemäß Art. 1 § 8 Abs. 1 des Bezügebegrenzungs-gesetzes an den Rechnungshof anders als in anonymisierter Form abzugeben und (2.) dem Rechnungshof die Einschau zum Zwecke der namentlichen Einkommensberichterstattung zu gestatten. In seiner Begründung verwies der Oberste Gerichtshof auf die Erwägungen des Verfassungsgerichtshofs in den oben erwähnten Verfahren.

Der Rechnungshof genießt aufgrund der Erkenntnisse des Verfassungsgerichtshofes keinen Rechtsschutz bei den ihm gemäß Art. 1 § 8 Abs. 1 letzter Satz des Bezügebegrenzungs-gesetzes aufgetragenen Einschaun in die Unterlagen über Bezüge aus öffentlichen Kassen. Den Rechtsträgern hingegen ist es nach dem Beschluss des Obersten Gerichtshofes aus den gleichen Erwägungen verwehrt, dem Rechnungshof die im Bezügebegrenzungs-gesetz vorgesehenen Bezugsmeldungen zu erstatten bzw. dem Rechnungshof die diesbezügliche Einschau zu ermöglichen. Aufgrund der dargelegten Rechtsprechung der Höchstgerichte ist daher davon auszugehen, dass die in Art. 1 § 8 Abs. 1 bis 3 des Bezügebegrenzungs-gesetzes enthaltenen Bestimmun-

Maßnahmen zur Vollziehung des Gesetzesauftrages gemäß Art. 1  
§ 8 Abs. 3 des Bezügebegrenzungsgesetzes

gen über die Meldepflichten von kontrollunterworfenen Rechtsträgern nicht mehr anzuwenden sind. Dies führt dazu, dass die Vorlage eines Berichtes gemäß Art. 1 § 8 Abs. 3 des Bezügebegrenzungsgesetzes nicht zulässig ist.

Vorlage

- 4 Der Rechnungshof übermittelt gemäß Art. 1 § 8 des Bezügebegrenzungsgesetzes, BGBl. I Nr. 64/1997, den vorliegenden Bericht dem Nationalrat, dem Bundesrat und den Landtagen.

Anlage

Wien, im Dezember 2006  
Der Präsident:  
Dr. Josef Moser



---

Bericht über die durchschnittlichen Einkommen  
der gesamten Bevölkerung gemäß Art. 1 § 8 Abs. 4  
des Bezügebungsgesetzes, BGBl I Nr. 64/1997,  
getrennt nach Branchen, Berufsgruppen und  
Funktionen

für die Jahre 2004 und 2005  
(„Allgemeiner Einkommensbericht 2006“)

Bundesanstalt Statistik Österreich  
(STATISTIK AUSTRIA)

---

## **Projektteam**

Mag. Martin Bauer (Projektleiter)  
Tel.: +43(1) 711 28-7021  
E-Mail: martin.bauer@statistik.gv.at

Mag. Kenneth Horvath

Bakk.a Stefanie Scheikl  
Tel.: +43(1) 711 28-7247  
E-Mail: stefanie.scheikl@statistik.gv.at

Mag.a Julia Schuster  
Tel.: +43(1) 711 28-8284  
E-Mail: julia.schuster@statistik.gv.at

Waltraud Unger  
Tel.: +43(1) 711 28-7365  
E-Mail: waltraud.unger@statistik.gv.at

## VORWORT

Der vorliegende Bericht, der seitens der Bundesanstalt Statistik Österreich in enger Abstimmung mit dem Rechnungshof zum vierten Mal erarbeitet wurde, beruht in erster Linie auf Administrativdaten, insbesondere Steuer- und Sozialversicherungsdaten. Weiters wurden die Daten des Mikrozensus, der kontinuierlich von unserem Haus durchgeführten Haushaltserhebung, einbezogen. Vorhandene Quellen wurden in bestmöglicher Weise genutzt. Eine zusätzliche Befragung von Unternehmen bzw. Personen und Haushalten war – was als Beitrag zur Respondentenentlastung besonders betont sei – nicht notwendig. Um die gesetzlich vorgegebenen Gliederungskriterien zu erfüllen, wurden analog zu den Vorgängerberichten umfangreich angelegte Verknüpfungen durchgeführt, selbstverständlich unter absoluter Wahrung des Datenschutzes. Durch großen Einsatz der ExpertInnen unseres Hauses ist es wieder gelungen, die zeitlich aktuellsten Statistiken in den Bericht einzubauen.

Gegenüber den Vorgängerberichten sind zahlreiche Neuerungen zu verzeichnen: Dem Bericht ist nunmehr ein 8-seitiger Überblick sowie ein detaillierter Zeitvergleich vorangestellt (statt dem bisherigen 2-seitigen Executive Summary). Die Textteile wurden erweitert und analytischer gestaltet. Ein besserer Vergleich der Einkommen der in der Privatwirtschaft Beschäftigten (ArbeiterInnen und Angestellte) und der öffentlich Bediensteten (Vertragsbedienstete und BeamtenInnen) ist möglich, weil nunmehr die Daten der Vertragsbediensteten mit ausreichender Qualität identifiziert werden können. Die Einbeziehung der Daten des Unternehmensregisters erlaubt eine vollständigere Branchenzuordnung. Die Darstellung der Einkommen der unselbständig Erwerbstätigen und PensionistInnen nach Bundesländern werden auf Grund einer Anregung des Statistikrates neu in den Bericht aufgenommen. Weiters können erstmals auch die Einkommen der BeamtenInnen in Ruhe als eigener Teil dargestellt werden.

Für statistische Anfragen stehen Ihnen der zuständige Projektleiter Mag. Martin Bauer und das Projektteam gerne zur Verfügung. Als Service zum Weiterrechnen sind alle Übersichtstabellen und die Tabellen des Statistischen Annex im EXCEL-Format von der Website der STATISTIK AUSTRIA [www.statistik.at](http://www.statistik.at) abrufbar.

Die gute Kooperation mit dem Hauptverband der österreichischen Sozialversicherungsträger und dem Auftraggeber Rechnungshof hat wesentlich zum Gelingen des Projektes beigetragen. Diesen Institutionen und ihren MitarbeiterInnen sowie allen Kräften unseres Hauses, die an der Erstellung des Berichtes mitgewirkt haben, gebührt herzlicher Dank.



Univ.-Prof. Dr.h.c. Dr. Peter Hackl  
Fachstatistischer Generaldirektor

# Abkürzungsverzeichnis

## Abkürzungsverzeichnis

Abs.	Absatz
AK-U	Arbeitskräfte des Unternehmerhaushalts
Art.	Artikel
BGBI	Bundesgesetzblatt
bzw.	beziehungsweise
ca.	zirka
d.h.	das heißt
EStG	Einkommensteuergesetz
ESt	Einkommensteuerdaten
HV	Hauptverband der österreichischen Sozialversicherungsträger
IQA	Interquartilsabstand
Ö-ISCO	Österreichische Version der „International Standard Classification of Occupations“ (Internationale Standardklassifikation der Berufe)
Kap.	Kapitel
LSt	Lohnsteuerdaten
lt.	laut
mind.	mindestens
Mio.	Millionen
MZ	Mikrozensus
nAK	nicht entlohnte Arbeitskräfte
Nr.	Nummer
ÖNACE	Österreichische Version der NACE Rev 1
NACE	„Nomenclature générale des activités économiques dans les communautés européennes“ (Statistische Systematik der Wirtschaftszweige in der Europäischen Union)
Rev 1	erste revidierte Fassung
PIPH	Preisindex für PensionistInnenhaushalte
PVA	Pensionsversicherungsanstalt
SVA	Sozialversicherungsanstalt
SV-Nr.	Sozialversicherungsnummer
u.Ä.	und Ähnliches
usw.	und so weiter
VA	Versicherungsanstalt
v.a.	vor allem
vgl.	vergleiche
VPI	Verbraucherpreisindex
z.B.	zum Beispiel
§	Paragraph
%	Prozent
...	Anzahl der Personen < 15 oder erhöhter Stichprobenfehler, Werte werden daher nicht ausgewiesen
–	keine Personen in dieser Kategorie

## Einkommen in Österreich – Überblick

Der Allgemeine Einkommensbericht 2006 bietet eine umfassende Darstellung der Einkommen der österreichischen Bevölkerung für die Jahre 2004 und 2005. Berücksichtigt sind dabei alle in administrativen Datenquellen erfassten Einkommen aus unselbständiger und selbständiger Erwerbstätigkeit sowie aus Pensionen. Die Einkommen werden für jede dieser Gruppen nach verschiedenen Gliederungskriterien – Beispiele sind das Geschlecht, die Branchenzugehörigkeit oder die Art des Beschäftigungsverhältnisses – weiter aufgeschlüsselt. Auf den folgenden Seiten werden die wichtigsten Ergebnisse präsentiert, die weiteren Berichtsteile bieten detaillierte Analysen und Tabellen.

### Unselbständig Erwerbstätige

2005 schienen in den Lohnsteuerdaten 3.772.019 Personen als unselbständig Erwerbstätige auf – um 1,1% mehr als im Jahr davor. Unter ihnen machten die Angestellten mit einem Anteil von 44% die größte Gruppe aus, gefolgt von den ArbeiterInnen (39%). Damit stehen mehr als vier Fünftel der unselbständig Beschäftigten in einem privaten Dienstverhältnis, weitere 3% sind Lehrlinge. Vertragsbedienstete (7%) sind unter den unselbständig Beschäftigten anteilmäßig in etwa gleich stark vertreten wie BeamtInnen (7%).

Unselbständig Erwerbstätige erzielten 2005 ein mittleres Bruttojahreseinkommen von 21.604 Euro. Werden Lehrlinge aus der Berechnung ausgeschlossen, sind es 22.320 Euro. Die niedrigsten Einkommen sind, abgesehen von den Lehrlingen, bei den ArbeiterInnen zu finden: Im Mittel hatten sie 2005 ein Bruttojahreseinkommen von 16.691 Euro. Die höchsten mittleren Einkommen erzielen BeamtInnen mit einem Medianeinkommen von 40.392 Euro. Allerdings sind hier einige Aspekte zu beachten: BeamtInnen sind nicht nur überdurchschnittlich häufig AkademikerInnen, sondern im Schnitt auch deutlich älter als die anderen Beschäftigungsgruppen. Sie stehen deutlich seltener in einem Teilzeitbeschäftigungsverhältnis und auch der Anteil der nicht ganzjährig Beschäftigten ist unter ihnen kleiner – was auch daran liegt, dass BeamtInnen im Normalfall nicht arbeitslos werden.

Frauen verdienen nach wie vor und in allen Beschäftigtengruppen deutlich weniger als Männer: 2005 betrug das mittlere Einkommen der Frauen (inkl. Lehrlinge) 60% des mittleren Männereinkommens. Allerdings ist der Einkommensnachteil in den einzelnen Gruppen unterschiedlich stark ausgeprägt. Im öffentlichen Bereich fällt er schwächer aus als in der Privatwirtschaft. Unter den BeamtInnen verdienen Frauen 91% des mittleren Männereinkommens, unter Vertragsbediensteten 76%. Dagegen kommen weibliche Angestellte auf 50% der mittleren Männerverdienste, weibliche ArbeiterInnen gar nur auf 45%.

Ein Teil der Einkommensdifferenzen zwischen den Geschlechtern lässt sich auf Teilzeitarbeit zurückführen. Aber auch wenn nur ganzjährig Vollzeitbeschäftigte verglichen werden, beträgt der Median der Fraueneinkommen nur 78% des mittleren Männereinkommens. Wieder sind in der

## Zusammenfassung

### Unselbständig Erwerbstätige

Privatwirtschaft größere Einkommensdifferenzen zu konstatieren: Unter ArbeiterInnen erzielen Frauen 68% der Männereinkommen, bei den Angestellten kommen sie auf 65%. Im öffentlichen Dienst bleiben geringere Differenzen: Weibliche Vertragsbedienstete erzielen ein Medianeinkommen in der Höhe von 90% des mittleren Männereinkommens, bei den BeamtInnen sind es 97%.

Erstmals konnte für den vorliegenden Einkommensbericht auch eine Analyse der zeitlichen Entwicklung der Einkommen erfolgen. Seit 1998 sind die mittleren Einkommen der unselbständig Beschäftigten inflationsbereinigt nicht gestiegen und in einigen Gruppen sogar gesunken. Besonders ArbeiterInnen und niedrige Einkommensgruppen sind negativ betroffen.

#### Branchen

Die Höhe des Einkommens hängt stark vom Wirtschaftsbereich ab, in dem eine Person beschäftigt ist. Die Branchen mit den höchsten Einkommen sind die Energie- und Wasserversorgung (Median 2005: 41.840 Euro), das Kredit- und Versicherungswesen (35.974 Euro) sowie der Bergbau (30.136 Euro). Die niedrigsten Einkommen werden im Beherbergungs- und Gaststättenwesen (mittleres Einkommen 2005: 9.065 Euro) und bei verschiedenen privaten, unternehmensbezogenen und öffentlichen Dienstleistungen (zwischen 15.748 und 16.704 Euro) erzielt.

Auch was die Verteilung der Einkommen betrifft, gibt es zwischen den Branchen große Unterschiede. Als Wirtschaftsbereich mit relativ geringen Einkommensunterschieden sticht die öffentliche Verwaltung ins Auge. Auch in weiten Teilen des produzierenden Bereichs sind die relativen Einkommensunterschiede eher gering. Große Unterschiede zeigen sich dagegen in den Dienstleistungsbranchen.

Sowohl die unterschiedliche Höhe der mittleren Einkommen als auch die Verteilung der Einkommen innerhalb der Branchen hängt eng mit anderen Faktoren zusammen. Häufig wird das unterschiedliche Ausmaß von Teilzeitarbeit und Saisonbeschäftigung als Grund für die Einkommensunterschiede zwischen den Branchen genannt. Werden diese Effekte ausgeschaltet (indem nur ganzjährig Vollzeit Beschäftigte miteinander verglichen werden), zeigen sich aber im Großen und Ganzen dieselben Differenzen zwischen den Wirtschaftsbereichen. Faktoren wie Ausbildungs- und Qualifikationsmuster, Berufsbilder oder Unterschiede bei Kollektivverträgen scheinen schwerer zu wiegen als Arbeitszeit- und Saisoneffekte.

Die Unterschiede in den Brancheneinkommen sind eng an Einkommensdisparitäten zwischen Frauen und Männern gekoppelt. Frauen sind überproportional in Branchen mit niedrigem Einkommensniveau tätig. Und auch innerhalb der Branchen sind deutliche Einkommensnachteile zu diagnostizieren: Frauen verdienen im Mittel zwischen 55% (Handel) und 77% (Beherbergungs- und Gaststättenwesen) der mittleren Männereinkommen. Dieser Einkommensnachteil lässt sich teilweise durch Teilzeitarbeit erklären. Aber auch hier gilt: Selbst wenn nur ganzjährig Vollzeitbeschäftigte berücksichtigt werden, sind deutliche Differenzen sichtbar: Der Frauenmedian beträgt zwischen 67% (Kredit- und Versicherungswesen) und 86% (Beherbergungs- und Gaststättenwesen) des Männermedians.

## Überblick

## Unselbständig Erwerbstätige

### Funktionen: Stellung im Beruf

Unter den Funktionen, wie sie im Einkommensbericht definiert sind, werden zwei Komponenten zusammengefasst: Die Art des Beschäftigungsverhältnisses – unterschieden werden ArbeiterInnen, Angestellte sowie öffentlich Bedienstete – und die Stellung im Beruf. Das ermöglicht zwei wichtige Differenzierungen in ihrer Wechselwirkung zu untersuchen: Von Hilfs- bis zu führenden Tätigkeiten einerseits, zwischen öffentlichem und privatem Bereich andererseits.

Im privaten Bereich zeigen sich für ArbeiterInnen zum einen deutlich niedrigere Einkommen als für Angestellte. Darüber hinaus gibt es unter den ArbeiterInnen geringere Einkommensunterschiede als unter den Angestellten: HilfsarbeiterInnen erhielten im Mittel 13.587 Euro brutto im Jahr 2005, VorarbeiterInnen/MeisterInnen kamen auf 31.056 Euro. Bei den Angestellten wurde für Hilfstätigkeiten ein Medianeinkommen von 11.107 Euro bezahlt, für führende Tätigkeiten gab es ein mittleres Einkommen von 51.449 Euro. Auch innerhalb der einzelnen Funktionen waren bei den ArbeiterInnen die Einkommensunterschiede kleiner als bei den Angestellten.

Der öffentliche Bereich unterscheidet sich im Vergleich zum privaten in zwei Hinsichten. Erstens wird ein deutlich höheres Medianeinkommen erzielt. Zweitens gibt es zwischen den verschiedenen Tätigkeiten geringere Einkommensdifferenzen. Das ist vor allem darauf zurückzuführen, dass die unteren Einkommenspositionen im öffentlichen Bereich besser bezahlt werden, im oberen Bereich gibt es dagegen kaum Unterschiede.

Das generell höhere Einkommensniveau im öffentlichen Bereich hat verschiedene Ursachen. Zu erwähnen sind die höhere AkademikerInnenquote sowie eine andere Altersstruktur – im öffentlichen Bereich liegt das Durchschnittsalter fünf Jahre über jenem der Privatwirtschaft. Vor allem schlägt sich aber der niedrigere Anteil an Teilzeit- und nicht ganzjähriger Beschäftigung nieder. Werden Arbeitszeiteffekte und Verzerrungen aufgrund nicht ganzjähriger Beschäftigung ausgeschaltet, zeigen sich für die niedrigen Positionen im öffentlichen Bereich nach wie vor höhere, für die hohen Positionen dagegen niedrigere mittlere Einkommen als im privaten Bereich.

Auch in Hinblick auf die Erwerbssituation von Frauen unterscheidet sich der öffentliche Bereich von der Privatwirtschaft. Frauen sind hier erstens gleichmäßiger auf die unterschiedlichen Stellungen im Beruf verteilt. Zweitens sind insgesamt wie auch in den einzelnen Berufspositionen deutlich geringere Einkommensnachteile zu diagnostizieren. Das mittlere Einkommen aller im öffentlichen Bereich beschäftigten Frauen beträgt 79% des Männermedians – für Angestellte sind es 50%, für Arbeiterinnen 54%. Werden nur ganzjährig Vollzeitbeschäftigte verglichen – und somit Arbeitszeiteffekte ausgeschaltet – erzielen die Frauen im öffentlichen Bereich 93% der mittleren Männereinkommen. In der Privatwirtschaft sind es 63% für Angestellte und 69% für Arbeiterinnen.

### Berufsgruppen

Die Branche, in der eine Person beschäftigt ist, sagt an sich nichts über ihre berufliche Tätigkeit aus. Beispielsweise sind Buchhaltung, Personalverwaltung, Raumpflege oder verschiedene hand-

## Zusammenfassung

### Unselbständig Erwerbstätige

werkliche Tätigkeiten in Unternehmen aller Branchen zu finden. Der Einkommensbericht beinhaltet entsprechend auch ein Kapitel zur Einkommenssituation in verschiedenen Berufsgruppen.

Das mittlere Einkommen einer Berufsgruppe hängt in erster Linie von der für sie notwendigen Ausbildung und Qualifikation ab. Das Medianeinkommen für leitende Bedienstete und Führungskräfte (45.720 Euro) bzw. für akademische Berufe (41.221 Euro) ist beinahe drei Mal so hoch wie jenes der Hilfsarbeitskräfte (16.351 Euro). Abgesehen von leitenden und akademischen Berufen finden sich im produzierenden Bereich höhere Einkommen als im Dienstleistungsbereich. Im produzierenden Bereich zeigt sich gleichzeitig eine geringere Streuung der Einkommen.

Die höhere Streuung und das niedrigere Niveau der Einkommen im Dienstleistungsbereich sind zum Teil auf die deutlich höhere Teilzeitquote zurückzuführen. Wie im Fall der Branchen gilt aber auch hier: Wenn diese Effekte ausgeschaltet werden, werden die Unterschiede zwar abgeschwächt, bleiben aber doch bestehen. Es sind niedriger entlohnte Tätigkeiten, denen in Form von Saison- oder Teilzeitbeschäftigung nachgegangen wird.

Auch die Unterschiede zwischen den Geschlechtern zeigen ein ähnliches Muster wie beim Vergleich der Branchen. Frauen sind überproportional in Dienstleistungs- und Hilfstätigkeiten und damit in schlecht bezahlten Berufen zu finden. In diesen Berufsgruppen arbeiten sie überdurchschnittlich häufig in Teilzeit – was sich zusätzlich negativ auf ihre Einkommenssituation auswirkt.

#### Vollzeit – Teilzeit

2005 gab es rund 2.775.100 ganzjährig erwerbstätige Personen (ohne Lehrlinge), von denen 550.200 (20%) teilzeitbeschäftigt waren. Das mittlere Bruttojahreseinkommen der Teilzeitbeschäftigten lag 2005 bei 14.722 Euro und betrug damit nicht ganz die Hälfte des mittleren Einkommens der Vollzeitbeschäftigten. Die Gruppe der Teilzeitbeschäftigten ist aber sehr inhomogen. Beispielsweise stellen das Ausmaß der gearbeiteten Wochenstunden oder die Stellung im Beruf wichtige Aspekte bei der Interpretation ihrer Einkommensstruktur dar.

Unter den Angestellten sind absolut und relativ die meisten Teilzeitarbeitskräfte zu finden, gefolgt von den ArbeiterInnen. Teilzeitbeschäftigte öffentlich Bedienstete stellen die kleinste Gruppe, die aber über das höchste mittlere Einkommen verfügt. Mit 18.137 Euro im Jahr 2005 beträgt es mehr als die Hälfte des mittleren Einkommens ihrer vollzeitbeschäftigten KollegInnen. Bei Angestellten und ArbeiterInnen beträgt dieser Anteil jeweils 45%.

Eine deutliche Mehrheit von 86% aller Teilzeitbeschäftigten sind in vier von zehn Berufsgruppen (Ö-ISCO) zu finden: in Dienstleistungsberufen, bei TechnikerInnen, Bürokräften und Hilfsarbeitskräften. Auch der Großteil der Vollzeitbeschäftigten – allerdings ist hier der Anteil wesentlich kleiner – teilt sich auf diese Berufsgruppen auf.

Die höchsten mittleren Einkommen erhalten teilzeitbeschäftigte Führungskräfte in der Verwaltung und der Privatwirtschaft, gefolgt von AkademikerInnen, die niedrigsten Einkünfte sind unter Hilfsarbeitskräften zu finden. Im Vergleich zu Vollzeitbeschäftigten zeigt sich, dass deren Ein-



### Überblick

### Selbständig Erwerbstätige

kommen innerhalb der Berufsgruppen zwar in absoluten Zahlen stärker streuen, relativ sind die Einkommensunterschiede bei Teilzeitbeschäftigten aber größer.

Teilzeitbeschäftigung betrifft Frauen weit mehr als Männer: 89% aller Teilzeitbeschäftigten sind weiblich, 39% aller erwerbstätigen Frauen befinden sich in einem Teilzeit-Arbeitsverhältnis (bei Männern liegt dieser Anteil bei 4%).

Die Differenz zwischen den mittleren Jahreseinkommen von teilzeitbeschäftigten Frauen und Männern ist bei ArbeiterInnen am geringsten, bei öffentlich Bediensteten am größten. Unter den einzelnen Berufsgruppen sind es vor allem Führungskräfte in der Verwaltung und der Privatwirtschaft sowie Handwerksberufe, bei denen Männer deutlich mehr als ihre weiblichen Kolleginnen verdienen. Die einzige Gruppe, in der das mittlere Einkommen teilzeitbeschäftigter Frauen über jenem der Männer liegt, stellen Dienstleistungsberufe dar.

### Selbständig Erwerbstätige

Im Vergleich zu den Unselbständigen und PensionistInnen sind bei der Interpretation der Selbständigeneinkommen einige Spezifika zu beachten. Einkommen aus selbständiger Erwerbstätigkeit sind vergleichsweise schlecht erfasst. Hauptgrund dafür sind steuerliche Gegebenheiten, die bewirken, dass das steuerpflichtige Einkommen der Selbständigen häufig nicht dem tatsächlichen entspricht. Selbständigeneinkommen werden im Einkommensbericht daher unterschätzt – die Struktur der Einkommensverhältnisse lässt sich nichtsdestotrotz relativ zutreffend abbilden. Die aktuellst verfügbaren Zahlen stammen aus dem Jahr 2003; die Werte werden für 2004 und 2005 fortgeschrieben und stellen für diese beiden Jahre daher nur grobe Schätzungen dar (siehe zu diesem Punkt den letzten Abschnitt im Kapitel zu den Selbständigen).

Unter selbständiger Erwerbstätigkeit werden sehr unterschiedliche Einkommensarten zusammengefasst, von Einkommen atypisch Beschäftigter über Einkünfte aus Vermietung und Verpachtung bis zu herkömmlichen Unternehmertätigkeiten. Insgesamt waren 2003 in Österreich 266.482 Personen ausschließlich selbständig erwerbstätig, weitere 374.509 Personen hatten neben einem Einkommen aus unselbständiger Tätigkeit oder Pension zusätzlich eines aus selbständiger Tätigkeit.

Das mittlere (einkommensteuerpflichtige) Bruttojahreseinkommen der Selbständigen betrug 2003 10.900 Euro (Frauen: 7.352 Euro, Männer: 13.526 Euro), wobei große Unterschiede zwischen den unterschiedlichen Wirtschaftsbereichen zu diagnostizieren sind. Die mit Abstand höchsten Einkommen erzielen Selbständige im Gesundheitsbereich: Das Medianeinkommen betrug hier 2003 35.479 Euro. Der hohe Wert ist vor allem auf die in diesem Bereich tätigen ÄrztInnen zurückzuführen. Am anderen Ende der Einkommensskala finden sich z.B. Selbständige, die öffentliche oder persönliche Dienstleistungen verrichten, mit einem Medianeinkommen von 7.588 Euro.

Auch unter den Selbständigen gibt es große Unterschiede zwischen den Einkommen der Frauen und jenen der Männer. Dabei gibt es einen deutlichen Trend: Je höher das mittlere Einkommen einer Branche, desto höher der Einkommensnachteil der Frauen in dieser Branche. Im Gesundheitsbereich – der Branche mit den höchsten Einkommen – verdienen Frauen im Mittel 22% des-

### PensionistInnen

sen, was Männer an Einkommen erzielen. Auch im Kredit- und Versicherungswesen sowie bei unternehmensbezogenen Dienstleistungen haben Frauen einen erheblichen Einkommensnachteil zu verzeichnen: Ihr Median beträgt knapp über 40% des Männermedians. Unter den Personen, die öffentliche oder persönliche Dienstleistungen anbieten, kommen Frauen dagegen auf über 80% des mittleren Männereinkommens.

#### PensionistInnen

Im Jahr 2005 gab es 2.151.927 PensionistInnen, darunter 1.908.895 mit Wohnsitz in Österreich. Neben den Personen, die eine Alterspension beziehen, und den BeamtInnen in Ruhestand besteht diese Gruppe im Wesentlichen aus Witwen/ern, Waisen sowie Personen, die eine Invaliditäts- oder Erwerbsunfähigkeitspension erhalten. Im Gegensatz zu den unselbständig und selbständig Erwerbstätigen sind Frauen mit einem Anteil von 56% unter den PensionistInnen in der Mehrheit, was mit der höheren Lebenserwartung und dem niedrigeren Pensionsantrittsalter zusammenhängt.

Das mittlere Bruttojahreseinkommen der PensionistInnen mit Wohnsitz in Österreich lag 2005 bei 14.598 Euro brutto, wobei Frauen im Mittel auf 10.056 Euro und Männer auf 19.732 Euro kamen. Die Höhe der Pension hängt naturgemäß stark von der Pensionsart ab: Die höchsten Einkommen haben AlterspensionistInnen zu verzeichnen, gefolgt von Invaliditäts- und Erwerbsunfähigkeitspensionen. Die niedrigsten Einkommen erzielen Witwen/er.

Der Einkommensnachteil der Frauen ist auch bei den PensionistInnen klar erkennbar. Bezieherinnen einer Alterspension müssen im Mittel mit der Hälfte dessen auskommen, was Männer in Alterspension erhalten. Eine Sonderstellung nehmen in diesem Zusammenhang Witwen/r ein. Sie stellen die einzige Gruppe, in der das mittlere Einkommen der Frauen über jenem der Männer liegt – aus dem einfachen Grund, dass sich die Witwen-/Witwerpension nach der Höhe des Einkommens der/des verstorbenen Partnerin/Partners richtet. Aus demselben Grund haben Frauen unter den MehrfachpensionistInnen – also in der Gruppe der Personen mit mehr als einem Pensionsbezug – einen geringeren Einkommensnachteil als in den Vergleichsgruppen.

Die Analyse der Entwicklung der Pensionseinkommen über die Jahre ist mit einem grundlegenden Problem konfrontiert: Neu in die Pension eintretende Personen haben aufgrund der von ihnen geleisteten Pensionsbeiträge im Schnitt einen deutlich höheren Pensionsanspruch als ältere PensionistInnen. Da Letztere eine höhere Sterblichkeitsrate aufweisen, fallen tendenziell niedrige Pensionen weg, während höhere dazukommen. Dadurch ergibt sich im Mittel auch dann ein Wachstum, wenn die individuellen Pensionen nicht oder nur schwach gestiegen sind. Für den vorliegenden Einkommensbericht wurde versucht, den Pensionsanstieg um diesen strukturellen Effekt zu bereinigen. Während ohne Bereinigung des Struktureffekts die Pensionen im Mittel 2004 um 0,72% und 2005 um 1,9% gestiegen sind, zeigt sich nach der Bereinigung in beiden Jahren eine Veränderung des medianen Pensionseinkommens um -0,30% bzw. 0,99%.

#### Land- und Forstwirtschaft

Da Einkommen aus Land- und Forstwirtschaft nur teilweise in den Einkommensteuerdaten vorkommen, erfolgt die Darstellung der Ergebnisse auf Basis des „Grünen Berichts“ des Bundesministeriums für Land- und Forstwirtschaft, Umwelt und Wasserwirtschaft. Die Daten im „Grünen Bericht“ sind betriebsbezogen und nicht personenbezogen. Für die Darstellung der Einkünfte bzw. Einkommen werden daher Arbeitskräfteeinheiten berechnet. Eine Arbeitskräfteeinheit entspricht dabei einer Person, die voll leistungsfähig ist und an mindestens 270 Tagen im Jahr zumindest acht Stunden im Betrieb tätig ist.

Jahreseinkünfte aus Land- und Forstwirtschaft je nicht entlohnter Arbeitskräfteeinheit (nAK) entsprechen somit dem Ertrag minus dem Aufwand aus der land- und forstwirtschaftlichen Tätigkeit gemessen an der Anzahl der nicht entlohnten Arbeitskräfteeinheiten im Betrieb. Für die Jahreserwerbseinkommen je Arbeitskräfteeinheit insgesamt (AK-U) werden zu den Einkünften aus der Land- und Forstwirtschaft auch Einkommen aus außerbetrieblichen unselbständigen bzw. selbständigen Arbeiten addiert.

Die Darstellung der Einkommen in der Land- und Forstwirtschaft erfolgt nach der wirtschaftlichen Hauptausrichtung des Betriebs und nach Produktionsgebiet.

Beinahe die Hälfte der österreichischen land- und forstwirtschaftlichen Betriebe hat seinen wirtschaftlichen Schwerpunkt im Futterbau (hierzu zählen vor allem Milchviehbetriebe und Mutterkuhhalter). Die mittleren Einkünfte je nicht entlohnter Arbeitskräfteeinheit lagen in dieser Gruppe für das Jahr 2005 bei 11.462 Euro. Über alle Betriebsformen betragen die mittleren Einkünfte je nicht entlohnter Arbeitskräfteeinheit 12.456 Euro. Die höchsten Einkünfte wurden mit 19.931 Euro in den Marktfruchtbetrieben erzielt, die niedrigsten mittleren Einkünfte je nicht entlohnter Arbeitskräfteeinheit wurden in den landwirtschaftlichen Gemischtbetrieben (7.991 Euro) und in den Dauerkulturbetrieben (7.089 Euro) verzeichnet.

Betrachtet man die mittleren Erwerbseinkommen je Arbeitskräfteeinheit insgesamt, also Einkünfte aus der Land- und Forstwirtschaft inkl. Einkommen aus Gewerbebetrieb, selbständiger bzw. unselbständiger Arbeit, zeigten sich für 2005 auch hier die höchsten Einkommen in den Marktfruchtbetrieben (25.012 Euro) gefolgt von den Veredelungsbetrieben (20.719 Euro). Am niedrigsten waren die Einkommen aus dieser Sicht mit 13.645 Euro in den landwirtschaftlichen Gemischtbetrieben.

Gegliedert nach Produktionsgebieten wurden 2005 mit 16.352 Euro die höchsten mittleren Einkünfte je nicht entlohnter Arbeitskräfteeinheit im nordöstlichen Flach- und Hügelland erzielt. Im Kärntner Becken waren die Jahreseinkünfte mit 8.950 Euro am niedrigsten. Auch bei den Jahreserwerbseinkommen war das nordöstliche Flach- und Hügelland mit 21.529 Euro gegenüber den anderen Regionen besser gestellt. Auch die niedrigsten Einkommen je Arbeitskräfteeinheit insgesamt waren 2005 mit 14.464 Euro im Kärntner Becken zu verzeichnen.

## Bundesländer

### Bundesländer

Erstmals werden im vorliegenden Bericht Einkommensunterschiede von unselbständig Erwerbstätigen und PensionistInnen auch nach der Gliederung nach Bundesländern dargestellt.

Die Unterschiede in den Einkommen zwischen den Bundesländern sind insgesamt relativ gering und großteils auf strukturelle Effekte zurückzuführen. Die höchsten mittleren Bruttojahreseinkommen verdienten im Jahr 2005 mit 23.776 Euro unselbständig Beschäftigte in Niederösterreich. Auf Platz zwei folgte Wien mit 22.939 Euro. Die dritthöchsten mittleren Bruttojahreseinkommen wurden von den BurgenländerInnen mit 22.797 Euro erzielt. Mit 20.671 Euro im Jahr verdienten unselbständig Beschäftigte in Tirol im Vergleich mit den anderen Bundesländern am wenigsten.

Getrennt nach Geschlecht betrachtet, verdienen Frauen verglichen mit den anderen Bundesländern in Wien mit einem mittleren Bruttojahreseinkommen von 20.080 Euro am meisten. In Wien lebende Männer liegen in der Rangfolge der Einkommen mit 26.147 Euro an der letzten Stelle. Damit ist in Wien insgesamt der kleinste relative Einkommensunterschied (Einkommen der Frauen im Vergleich zu den Männern) zu verzeichnen. Trotzdem verdienen Frauen in Wien immer noch knapp ein Viertel weniger als Männer. Der größte Einkommensunterschied zeigt sich in Vorarlberg. Männer verdienen hier mit 30.107 Euro im Vergleich zu den anderen Bundesländern am meisten, Vorarlberger Frauen erreichen hingegen mit mittleren 14.495 Euro nicht einmal die Hälfte des Einkommens der Männer.

Da Teilzeitarbeit und saisonale Beschäftigung große Auswirkungen insbesondere auf das Einkommen der Frauen haben, ist es sinnvoll, nur ganzjährig vollzeitbeschäftigte Erwerbstätige in den Vergleich mit einzubeziehen. Auch aus diesem Blickwinkel schneiden Frauen im Vergleich zu den Männern mit einem mittleren Bruttojahreseinkommen von 29.582 Euro in Wien noch am besten ab (das entspricht einem Anteil des Einkommens von rund 83% der männlichen Vergleichsgruppe). In Vorarlberg verdienen Frauen mit 25.196 Euro nur rund 70% des Einkommens der Männer. Absolut gesehen verdienten im Jahr 2005 ganzjährig vollzeitbeschäftigte Frauen im Burgenland mit 24.274 Euro am wenigsten. Bei den Männern bildeten 2005 die Steirer mit einem mittleren Bruttojahreseinkommen von 32.736 Euro das Schlusslicht.

PensionistInnen, die in Wien leben, bezogen mit 17.620 Euro im Jahr 2005 ein deutlich höheres Bruttojahreseinkommen als das österreichische Mittel (14.598 Euro). Neben Wien lagen 2005 auch die PensionistInnen in Niederösterreich (15.360 Euro) über dem Schnitt. Die Pensionen der SalzburgerInnen (14.541 Euro) weichen nur gering vom österreichischen Mittel ab, PensionistInnen in Oberösterreich (13.962 Euro), Tirol (13.855 Euro), Kärnten (13.526 Euro) und der Steiermark (13.186 Euro) erhielten im Jahr 2005 etwas weniger als der/die österreichische DurchschnittspensionistIn. Deutlich niedrigere Pensionen bezogen PensionistInnen im Burgenland (13.042 Euro) und in Vorarlberg (12.562 Euro).

## Entwicklung der Einkommen

Der Einkommensbericht bietet in erster Linie eine Momentaufnahme zu Höhe und Struktur der Einkommensverteilung: Wie viel verdienen Personen in unterschiedlichen beruflichen Positionen, in verschiedenen Branchen, mit bestimmten Arbeitszeiten? Wie groß ist dabei jeweils der Einkommensnachteil der Frauen gegenüber den Männern?

Das vorliegende Kapitel geht über eine solche Beschreibung der momentanen Einkommensverteilung hinaus und betrachtet deren Veränderung über mehrere Jahre hinweg. Wesentlich bei einer solchen Darstellung ist es, nicht nur die Entwicklung der nominalen Einkommen zu erläutern, sondern auch die die Inflation zu berücksichtigen. Diesem Aspekt wird hier mittels Einbeziehung des Verbraucherpreisindex und des Preisindex für PensionistInnenhaushalte als Inflationsindikatoren Rechnung getragen.

Zunächst wird auf die mittleren Einkommen der unselbständig Erwerbstätigen zwischen 1998 und 2005 eingegangen und die Lohn- und Gehaltsentwicklungen verschiedener Untergruppen miteinander verglichen werden. Anschließend werden die Pensionen der Jahre 2000 bis 2005 analysiert, wobei ein echter Längsschnitt die Veränderung der Pensionshöhe auf Individualebene darzustellen erlaubt. Zum Schluss erfolgt auch eine Darstellung der mittleren Einkünfte selbständig Erwerbstätiger für die Jahre 1996 bis 2005.

Für detailliertere Analysen der Einkommensentwicklung über einen längeren Zeitraum fehlt derzeit noch die Datengrundlage – wichtige Gliederungskriterien wie Branche, Teilzeitbeschäftigung oder Art des Beschäftigungsverhältnisses stehen entweder erst seit relativ kurzem in ausreichender Qualität zur Verfügung oder mussten über die Jahre auf unterschiedliche Art erfasst werden, wodurch es zu Zeitreihenbrüchen kam.

### **Unselbständig Erwerbstätige: Die Entwicklung von Löhnen und Gehältern 1998 bis 2005**

Erstmals wird auf den folgenden Seiten auch die Entwicklung der Einkommen der unselbständig Erwerbstätigen über die Jahre detaillierter beschrieben. Verglichen werden dabei die Entwicklungen bei Frauen und Männern, bei ArbeiterInnen, Angestellten und BeamtenInnen sowie in unteren und oberen Einkommensgruppen. Es zeigt sich, dass die Einkommen der unselbständig Beschäftigten im Mittel seit 1998 real kaum gestiegen bzw. teilweise sogar gesunken sind. In einigen Gruppen war ein deutlicher Rückgang der inflationsbereinigten Einkommen zu verzeichnen. Vor allem ArbeiterInnen und niedrige Einkommensgruppen sind davon betroffen.

Zu beachten ist, dass nur die im jeweiligen Jahr unselbständig Erwerbstätigen in die Zahlen einfließen. Nicht inkludiert sind Personen, für die im betreffenden Jahr kein Lohnzettel ausgestellt wurde, etwa weil sie aus dem Erwerbsleben ausgeschieden sind (z.B. aufgrund von Pensionierung oder Arbeitslosigkeit). Diese haben zwar eine Veränderung ihrer Einkommenssituation, in der Regel eine Verschlechterung, zu verzeichnen – diese schlägt sich aber nicht in den hier wiederge-

## Zusammenfassung

### Unselbständig Erwerbstätige

gebenen Zahlen nieder. Umgekehrt treten Personen neu ins Erwerbsleben ein – was für die Betroffenen in der Regel zwar zu einer Einkommensverbesserung führen wird, sich aber eher negativ auf die Mittelwerte auswirkt, da Einstiegsgehälter üblicherweise unter dem Durchschnitt liegen.

#### Unselbständig Erwerbstätige 1998 bis 2005

Im Verlauf der Jahre verändern sich nicht nur die Einkommen, sondern auch die Größe und Struktur der Gruppe der Unselbständigen. Die Zahl der unselbständig Erwerbstätigen ist kontinuierlich angestiegen. 1998 waren 3.510.582 Personen unselbständig erwerbstätig, 2005 waren es mit 3.772.019 um 7,45% mehr – das ergibt ein durchschnittliches jährliches Wachstum von 1,03%. Dabei hat die Zahl der unselbständig erwerbstätigen Frauen deutlich stärker zugenommen als die der Männer. Einem Plus der Frauen von 12% steht ein Wachstum um 4% bei den Männern gegenüber. Der Frauenanteil an den unselbständig Erwerbstätigen ist von 44% 1998 auf 46% 2005 angewachsen.

**Tabelle 1: Absolute Häufigkeiten der unselbständig Erwerbstätigen nach Geschlecht**

	1998	1999	2000	2001	2002	2003	2004	2005
Frauen und Männer	3.510.582	3.570.704	3.624.932	3.664.874	3.670.219	3.695.427	3.730.739	3.772.019
Frauen	1.541.678	1.580.469	1.622.087	1.655.941	1.658.858	1.676.688	1.700.214	1.723.046
Männer	1.968.904	1.990.235	2.002.845	2.008.933	2.011.361	2.018.739	2.030.525	2.048.973
Frauenanteil (%)	43,92	44,26	44,75	45,18	45,20	45,37	45,57	45,68
				Veränderung (Prozent)				
Frauen und Männer		1,71	1,52	1,10	0,15	0,69	0,96	1,11
Frauen		2,52	2,63	2,09	0,18	1,07	1,40	1,34
Männer		1,08	0,63	0,30	0,12	0,37	0,58	0,91

Nach der Art des Beschäftigungsverhältnisses betrachtet, zeigt sich sowohl für Angestellte als auch für ArbeiterInnen ein relativ kontinuierliches Wachstum. Die Gruppe der BeamtInnen wird über die Jahre dagegen kleiner – von 352.996 (1998) auf 243.331 (2005) – das ist ein Rückgang von 31%. Allerdings sind hier einige Aspekte zu bedenken, die auch für die Interpretation der Einkommensentwicklung von zentraler Bedeutung sind. Durch Ausgliederungen und Aufnahme- bzw. Pragmatisierungsstopps ist es im öffentlichen Bereich zu Brüchen in der Beschäftigtenstruktur gekommen. Ein Beispiel für die möglichen Effekte dieser Umstrukturierungen: Seit 2002 melden die ÖBB keine Bediensteten mehr als BeamtInnen. Der Rückgang der Zahl der BeamtInnen um rund 50.000 Personen von 2001 auf 2002 ist zu einem großen Teil darauf zurückzuführen. Das Wegfallen einer so großen Gruppe, mit einem im Vergleich zu anderen BeamtInnen unterdurchschnittlichen Einkommen, hat in der Einkommensentwicklung zu einem überdurchschnittlichen Anstieg des Medianeinkommens der BeamtInnen geführt.

## Entwicklung der Einkommen

## Unselbständig Erwerbstätige

Die Gruppe der Vertragsbediensteten gewann in den vergangenen Jahren zahlenmäßig an Bedeutung, konnte aber bei der Beschreibung der öffentlich Bediensteten bislang nicht berücksichtigt werden, weil sie 1998 bis 2001 nicht als eigenständige Gruppe in den zur Berechnung der Jahreseinkommen verwendeten Rohdaten enthalten war. 2002 und 2003 wurden – die zuvor auf Angestellte und ArbeiterInnen verteilten – Vertragsbediensteten den Angestellten zugeordnet, weil sie nun in den Lohnzetteln zwar als eigene Gruppe vorhanden waren, aber die Zuordnung auf Grund des neuen Lohnzettels noch nicht mit ausreichender Qualität funktioniert hat. Als Folge stieg die Zahl der Angestellten 2002 entsprechend stark an, jene der BeamtInnen und der ArbeiterInnen sank im Gegenzug. Diese Größenverschiebungen sind aber fast zur Gänze Klassifikationseffekte. Im aktuellen Einkommensbericht werden die Vertragsbediensteten aufgrund ihrer gestiegenen Bedeutung sowie wegen der verbesserten Datenqualität als eigenständige Gruppe ausgewiesen. Entsprechend sinkt die Zahl der Angestellten wieder.

**Tabelle 2: Absolute Häufigkeiten der unselbständig Erwerbstätigen nach Funktionen**

	1998	1999	2000	2001	2002	2003	2004	2005
ArbeiterInnen	1.479.951	1.489.167	1.508.677	1.516.432	1.452.670	1.457.577	1.475.542	1.486.702
Angestellte	1.546.690	1.595.995	1.639.337	1.684.655	1.811.075	1.840.592	1.639.958	1.654.764
BeamtInnen	352.996	350.950	346.113	335.869	283.554	273.599	249.294	243.331
Vertragsbedienstete	-	-	-	-	-	-	239.567	259.585

## Einkommensentwicklung von Frauen und Männern

Nominal ist das mittlere Bruttojahreseinkommen seit 1998 moderat angestiegen. Lag der Median der Bruttoeinkommen 1998 bei 19.430 Euro, waren es 2005 21.604 Euro – ein durchschnittlicher

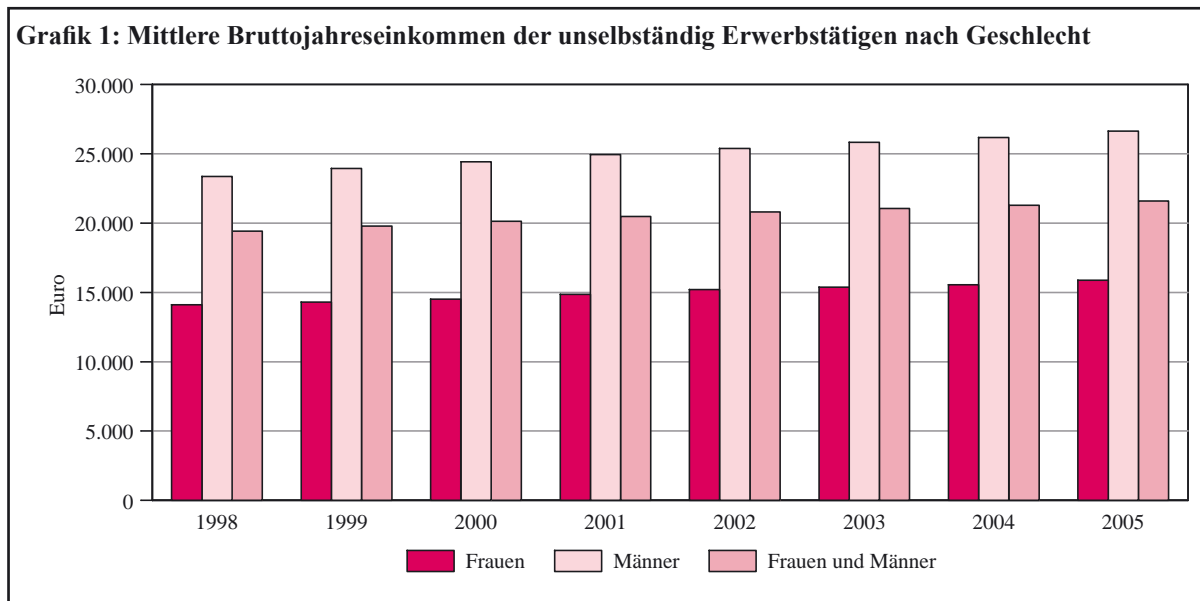

## Zusammenfassung

### Unselbständig Erwerbstätige

jährlicher Anstieg von 1,5%. Das Medianeinkommen der Frauen stieg in diesem Zeitraum von 14.111 auf 15.877 Euro; das entspricht einem durchschnittlichen Anstieg von 1,7% pro Jahr. Das mittlere Einkommen der Männer wuchs von 23.365 Euro im Jahr 1998 auf 26.630 Euro 2005 bzw. um 1,9% pro Jahr.

Frauen hatten zwar 2001, 2002 und 2005 einen geringfügig höheren Anstieg der mittleren Einkommen als die Männer zu verzeichnen; in Summe ergibt sich aber eine leichte Verschlechterung der relativen Einkommenssituation der Frauen. Lag das Medianeinkommen der Frauen 1998 bei 60,39% des mittleren Männereinkommens, waren es 2005 59,62%.

Ein inhaltlich sinnvoller Vergleich von Einkommen aus verschiedenen Jahren setzt die Berücksichtigung der Veränderung der Kaufkraft voraus. Ein üblicher Indikator zur Beurteilung der Wertentwicklung des Geldes ist der Verbraucherpreisindex (VPI). Werden die jährlichen Wachstumsraten der mittleren Einkommen dem VPI gegenübergestellt, zeigt sich das folgende Bild:

**Grafik 2: Entwicklung der mittleren Bruttojahreseinkommen und des Verbraucherpreisindex**

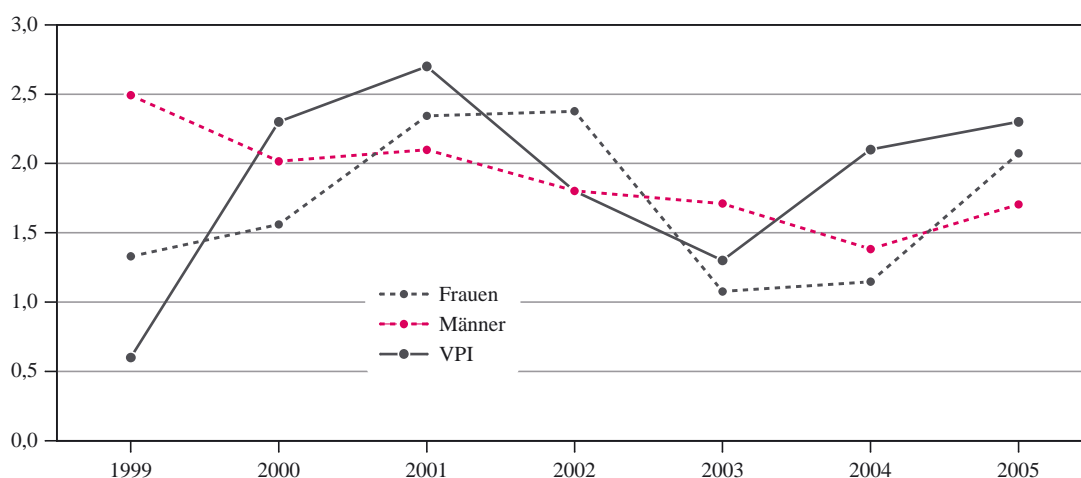

Die Wachstumsrate des Medianeinkommens für Frauen lag in 5 von 7 Jahren unter dem entsprechenden Jahreswert des Verbraucherpreisindex, für Männer war das 4 Mal der Fall (2002 entsprach die Wachstumsrate des mittleren Männereinkommens der Inflationsrate). Entsprechend sind über die Jahre die inflationsbereinigten Einkommen gesamt wie auch für Frauen und Männer getrennt gesunken. Das Medianeinkommen 2005 war, um den Kaufkraftverlust bereinigt, nur 98% des Medianeinkommens 1998 wert.

Anmerkung: Wie der folgenden Tabelle zu entnehmen ist, sank der Gesamtmedian relativ stärker als die beiden Einzelmediane. Das ist u.a. auf die Überrepräsentation von Frauen in den unteren Einkommenskategorien in Kombination mit Faktoren wie der steigenden Frauenerwerbstätigkeit zurückzuführen.



**Tabelle 3: Entwicklung der inflationsbereinigten mittleren Bruttojahreseinkommen (Basis 1998)**

	1998	1999	2000	2001	2002	2003	2004	2005
Frauen und Männer	100	101	101	100	99	99	98	98
Frauen	100	101	100	100	100	100	99	99
Männer	100	102	102	101	101	101	101	100

### Entwicklung der Einkommen nach Art des Beschäftigungsverhältnisses

Bei der Betrachtung der Einkommensentwicklung nach der Art des Beschäftigungsverhältnisses sticht zunächst der geringe Anstieg des Medianeinkommens der ArbeiterInnen ins Auge. Selbst nominal ist kaum ein Wachstum festzustellen, der Median stieg von 16.100 Euro (1998) auf 16.691 Euro (2005) – das entspricht einem durchschnittlichen Wachstum von 0,52% pro Jahr. Etwas besser ist die Entwicklung für Angestellte – deren mittleres Einkommen stieg im Schnitt um 2,04% pro Jahr an, von 21.933 Euro (1998) auf 25.266 Euro (2005).

BeamtenInnen hatten im selben Zeitraum auf den ersten Blick einen deutlich stärkeren Anstieg zu verzeichnen: Von 30.993 stieg das Medianeinkommen der BeamtenInnen auf 40.392 Euro bzw. um 3,86% pro Jahr. Allerdings sind hier einige spezielle Aspekte zu beachten: Ein großer Teil des Gesamtanstiegs erfolgt im Jahr 2002 (+7%) – und ist wesentlich auf die Umklassifizierung der ÖBB-Bediensteten zurückzuführen. Außerdem sinkt die Zahl der Pragmatisierungen. Die noch verbleibenden BeamtenInnen haben durch die gesetzlichen Gehaltsvorrückungen einen Einkommenszuwachs, der nicht durch Nachrückungen am unteren Ende der Gehaltspyramide ausgeglichen wird. Das Resultat ist ein Anstieg des Gruppenmittelwerts.

Werden statt der Mittelwerte die individuellen Einkommensverläufe untersucht, können solche Struktureffekte ausgeschaltet werden. Eine entsprechende Analyse ist für die Jahre 2000 bis 2005 möglich. In die Auswertung wurden nur jene Personen miteinbezogen, die in den Jahren 2000 bis 2005 durchgängig erwerbstätig waren und keine Änderung des Beschäftigungsverhältnisses sowie keine nicht-ganzjährige Beschäftigung aufwiesen. Diese Kriterien trafen für den beobachteten Zeitraum auf 1.337.923 Beschäftigte zu (das sind rund 29% aller in diesem Zeitraum unselbständig Erwerbstätigen) – und bewirken natürlich eine positive Selektion; saisonal Beschäftigte, Personen mit Erwerbsunterbrechungen, zahlreiche Berufsein- und BerufsaussteigerInnen usw. sind nicht inkludiert.

Der Vergleich der individuellen Einkommenszuwachsrate der BeamtenInnen mit jenen der ArbeiterInnen und Angestellten zeigt keinen überproportionalen Anstieg der BeamtenInneneinkommen. Der Median der individuellen Einkommenszuwächse – d.h.: die Hälfte der Gruppe hatte eine niedrigere, die andere Hälfte eine höhere durchschnittliche Zuwachsrate pro Jahr – beträgt bei den BeamtenInnen für den untersuchten Zeitraum 3,8% für das Brutto- und 3,1% für das Nettoeinkommen. Angestellte hatten bei beiden Einkommensarten einen höheren mittleren Einkommenszuwachs: 4% beim Brutto- und 3,5% beim Nettoeinkommen. ArbeiterInnen kamen auf 2,7% bzw. 2,6%.

## Zusammenfassung

### Unselbständig Erwerbstätige

**Grafik 3: Entwicklung der mittleren Bruttojahreseinkommen der ganzjährig vollzeiterwerbstätigen unselbständig Erwerbstätigen**

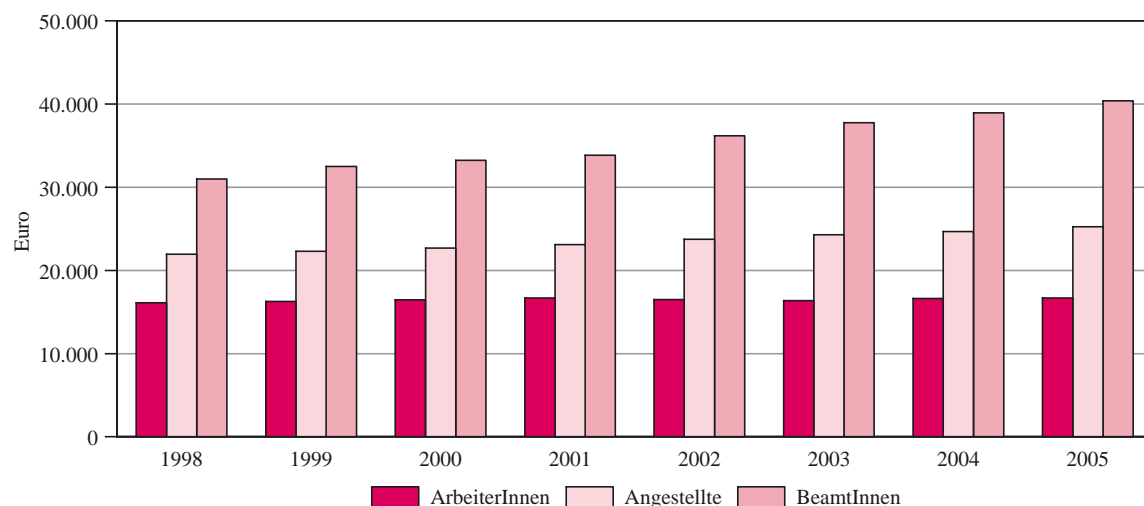

Wie schon aus der nominalen Entwicklung der Medianeinkommen ersichtlich, hatten ArbeiterInnen im Zeitraum 1998-2005 einen inflationsbereinigten Einkommensverlust zu verzeichnen. Seit 2000 liegt der Anstieg des Medianeinkommens der ArbeiterInnen stabil unter dem Verbraucherpreisindex. 2002 und 2003 war sogar ein nominaler Rückgang zu diagnostizieren. Gemessen an der Kaufkraft des Jahres 1998 verdienten ArbeiterInnen im Mittel 2005 nur mehr 91% dessen, was sie sieben Jahre zuvor an Einkommen erhielten.

Die jährlichen Wachstumsraten des Medianeinkommens der Angestellten schwanken dagegen ungefähr im Bereich des VPI. Insgesamt hatten Angestellte im Untersuchungszeitraum einen

**Grafik 4: Entwicklung der mittleren Bruttojahreseinkommen nach Art des Beschäftigungsverhältnisses und des Verbraucherpreisindex**

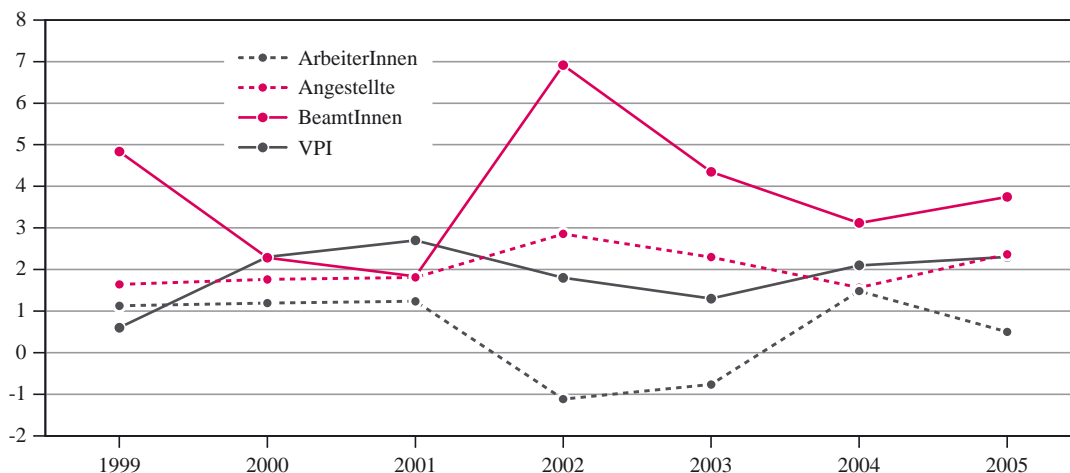

## Entwicklung der Einkommen

## Unselbständig Erwerbstätige

schwachen inflationsbereinigten Einkommenszuwachs von 1,2% zu verzeichnen. Die hohe Wachstumsrate für BeamtInnen im Jahr 2002 ist auf die schon erwähnte Re-Klassifizierung der ÖBB-Bediensteten zurückzuführen.

**Tabelle 4: Entwicklung der inflationsbereinigten mittleren Bruttojahreseinkommen nach Art des Beschäftigungsverhältnisses (Basis 1998)**

	1998	1999	2000	2001	2002	2003	2004	2005
ArbeiterInnen	100	101	99	98	95	93	93	91
Angestellte	100	101	101	100	101	102	101	101
BeamtInnen	100	104	104	103	109	112	113	114

### Entwicklung der hohen und niedrigen Einkommen im Vergleich

Der Vergleich der Entwicklung der unteren und oberen Einkommen zeigt, dass die Einkommensschere auseinander geht. 1998 lagen die niedrigsten 10% der Einkommen unter 2.486 Euro. 2005 betrug der entsprechende Wert 2.373 Euro – das ist ein Rückgang von 4,5% ohne Berücksichtigung des Kaufkraftverlusts. Zwar stieg das 10%-Quantil – also jener Wert, unter dem die niedrigsten 10% der Einkommen liegen – bei den Frauen von 1.712 auf 1.842 Euro (bzw. um 7,6%), bei den Männern war aber ein Rückgang um 20,8% (von 4.097 auf 3.231 Euro) zu diagnostizieren.

Werden die Quantilsgrenzen inflationsbereinigt verglichen, zeigt sich für die unteren Einkommensgruppen bis zum Median ein kontinuierlicher Rückgang. Das 10%-Quantil sinkt um 16%. Für das 75%- und das 90%-Quantil ist dagegen eine (geringe) reale Zunahme festzustellen, die Grenze, über der die höchsten 10% der Einkommen liegen, stieg um 2%.

**Grafik 5: Inflationsbereinigte Entwicklung der hohen und niedrigen Einkommen (Basis 1998)**

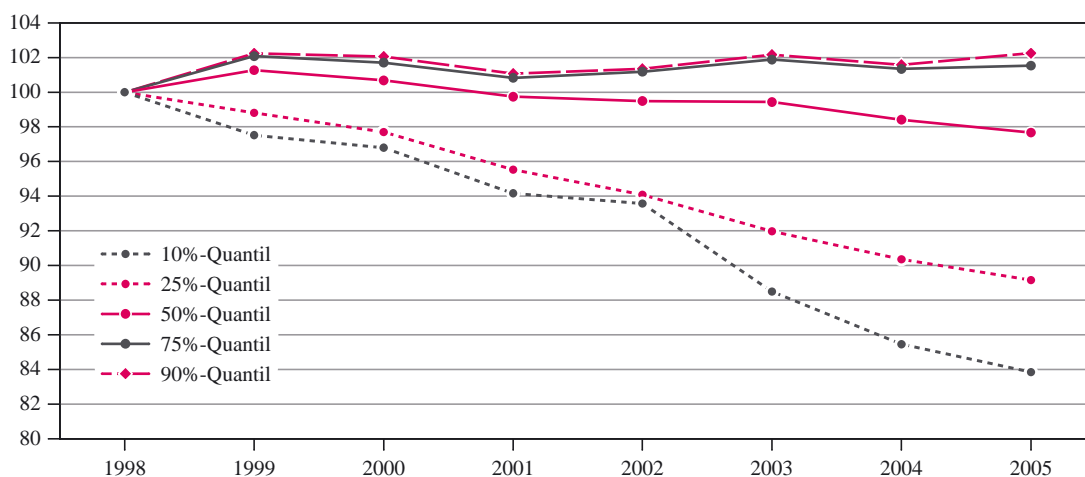

## Zusammenfassung

### Unselbständig Erwerbstätige

Der Trend der sinkenden niedrigen Einkommen ist in beinahe allen untersuchten Gruppen zu erkennen. Besonders deutlich tritt er aber für Männer (das 10%-Quantil sinkt um 30%) und für ArbeiterInnen (minus 24%) hervor. Nur unter den BeamtInnen ist auf den ersten Blick ein gegensätzlicher Trend zu sehen: Die unteren Einkommengrenzen steigen hier stärker als die oberen. Der Grund dafür ist der oben diskutierte. Niedrige Einkommenspositionen werden nicht nachbesetzt, dadurch steigt die Gesamtverteilung – gleichzeitig wird die Gruppe immer kleiner.

**Tabelle 5: Entwicklung der inflationsbereinigten hohen und niedrigen Einkommen (Basis 1998)**

	1998	1999	2000	2001	2002	2003	2004	2005
	Männer und Frauen							
10%-Quantil	100	98	97	94	94	88	85	84
50%-Quantil	100	101	101	100	99	99	98	98
90%-Quantil	100	102	102	101	101	102	102	102
	Frauen							
10%-Quantil	100	100	100	101	103	99	96	95
50%-Quantil	100	101	100	100	100	100	99	99
90%-Quantil	100	102	102	101	102	103	103	104
	Männer							
10%-Quantil	100	95	94	86	82	76	72	70
50%-Quantil	100	102	102	101	101	101	101	100
90%-Quantil	100	102	103	102	102	102	102	102

**Tabelle 6: Entwicklung der inflationsbereinigten hohen und niedrigen Einkommen nach Art des Beschäftigungsverhältnisses (Basis 1998)**

	1998	1999	2000	2001	2002	2003	2004	2005
	ArbeiterInnen							
10%-Quantil	100	97	94	92	86	80	78	76
50%-Quantil	100	101	99	98	95	93	93	91
90%-Quantil	100	102	101	101	100	100	100	99
	Angestellte							
10%-Quantil	100	97	98	96	103	103	88	88
50%-Quantil	100	101	101	100	101	102	101	101
90%-Quantil	100	101	101	100	99	99	102	103
	BeamtInnen							
10%-Quantil	100	103	104	103	103	105	111	112
50%-Quantil	100	104	104	103	109	112	113	114
90%-Quantil	100	104	104	102	107	110	110	110

### Entwicklung der Einkommen

### PensionistInnen

Auffällig ist, dass selbst in der in Hinblick auf das Einkommen positiv selektierten Gruppe jener, die von 2000 bis 2005 ohne Bruch in der Erwerbsbiographie beschäftigt waren, noch immer zahlreiche Personen mit inflationsbereinigten Einkommensverlusten zu finden sind. 35% der ArbeiterInnen, 24% der Angestellten und 18% der BeamtInnen hatten in den Jahren 2000 bis 2005 durchschnittliche jährliche Einkommenszuwächse unter der durchschnittlichen Inflationsrate desselben Zeitraums.

### Entwicklung der Pensionen 2000 bis 2005

In die Betrachtung der Entwicklung der Pensionen zwischen 2000 und 2005 fließen die Einkommen jener Personen ein, die im beobachteten Zeitraum ihren Wohnsitz in Österreich hatten und mindestens eine versicherungsrechtliche Pension bezogen bzw. die Anspruch auf Ruhe- oder Versorgungsgenuss für öffentlich Bedienstete hatten.

Die Daten der einzelnen Jahre sind über die Sozialversicherungsnummer verknüpft. Da diese in einigen Fällen fehlt, reduziert sich die Anzahl der PensionistInnen insgesamt zum Vergleich mit den Daten der Tabellen des Statistischen Annexes.

Die Gruppe der PensionistInnen ist eine sehr inhomogene. Personen, die neu in die Pension eintreten, verfügen durch ihre Pensionsbeiträge im Mittel über höhere Einkommen als ältere PensionistInnen. Daraus resultiert, dass im Verlauf des Untersuchungszeitraumes höhere Pensionen dazukommen, während niedrigere Bezüge aufgrund der höheren Sterblichkeitsrate von älteren PensionistInnen wegfallen. Dadurch kann im Mittel ein Wachstum der Pensionsbezüge festgestellt werden, auch wenn die individuellen Pensionen im Schnitt nicht steigen. Ohne Bereinigung dieses Struktureffektes zeigt sich beispielsweise eine Steigerung der mittleren Pensionen im Jahr 2004 um 0,72% bzw. 2005 um 1,9%. Die hier beschriebene Analyse versucht diesen Effekt auszugleichen, indem die Verknüpfung der Lohnsteuer- und Hauptverbandsdaten der Jahre 2000 bis 2005 mittels Sozialversicherungsnummer und damit auf Individualebene vorgenommen wurde. Dies ermöglicht einen Zeitvergleich, der auf einem „echten Längsschnitt“ basiert, d.h. die Entwicklung der Einkommensverhältnisse kann auf Personenebene beobachtet werden. Nach dieser Bereinigung zeigt sich 2004 ein Sinken der mittleren Pensionen um 0,3%, 2005 kommt es zu einem Anstieg von 0,99%. Darüber hinaus ermöglichte die Verknüpfung auf Individualebene eine Darstellung der PensionistInnen in drei Untergruppen:

*Bestand:* Personen, die in allen untersuchten Jahren eine Pension bezogen.

*Neuzugänge:* Personen, die im jeweiligen Jahr zum ersten Mal eine Pension bezogen. Da für die Auswahl dieses Personenkreises Informationen über das jeweilige Vorjahr notwendig sind, werden keine Neuzugänge des Jahres 2000 beschrieben.

*Abgänge:* Personen, die im jeweiligen Jahr zum letzten Mal eine Pension bezogen. Da für die Auswahl dieses Personenkreises Informationen über das jeweils nachfolgende Jahr notwendig sind, werden keine Abgänge des Jahres 2005 beschrieben.

## Zusammenfassung

### PensionistInnen

Die unterschiedlichen Einkommensniveaus dieser drei Gruppen veranschaulicht Grafik 6.

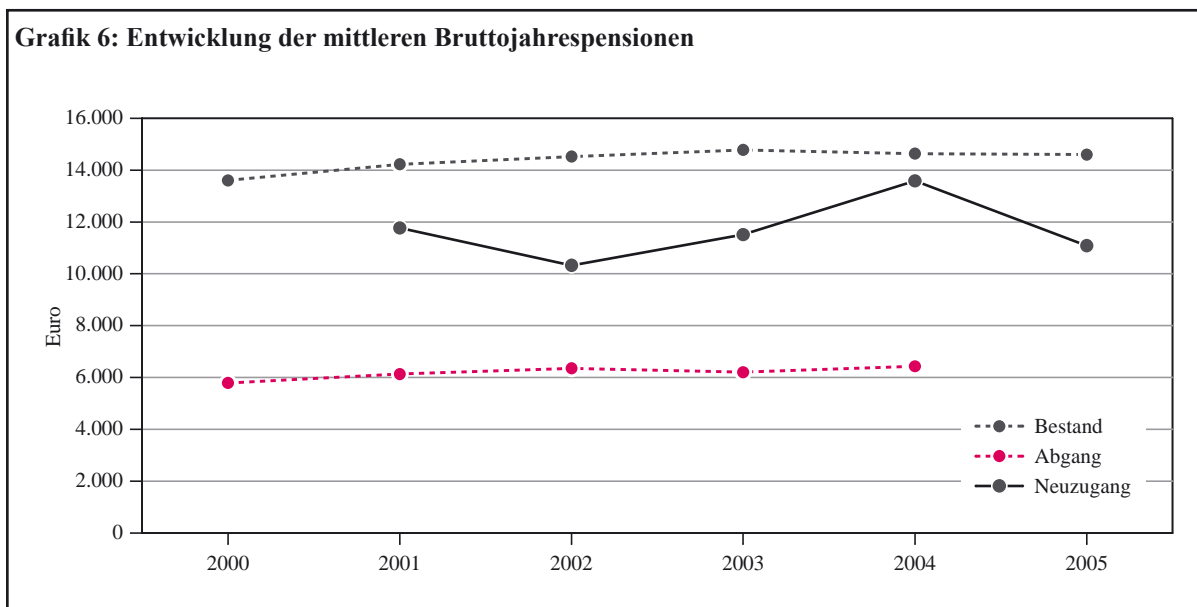

#### Bestand

Insgesamt gab es 1.436.641 Personen, die im Untersuchungszeitraum durchgehend auf ein Pensionseinkommen zurückgreifen konnten. Davon waren 57% Frauen und 43% Männer.

Pensionen der Pensionsversicherung werden jährlich mittels eines Anpassungsfaktors, der Inflation sowie Lohn- und Gehaltserhöhungen der Aktiven berücksichtigt, erhöht. Dieser Erhöhungsfaktor lag für 2005 bei 1,5%, Pensionen über 686,7 Euro wurden um einen Fixbetrag von 10,3 Euro pro Monat erhöht. Bei einer Betrachtung der Pensionsentwicklung auf Individualebene ergibt sich eine mittlere Pensionserhöhung von 144 Euro, die genau dem Anpassungsfaktor der Pensionsversicherung entspricht.

Das mittlere Bruttojahreseinkommen der PensionistInnen wuchs im untersuchten Zeitraum von 13.602 Euro im Jahr 2000 auf 14.780 Euro im Jahr 2003 an und sank anschließend bis 2005 auf 14.599 Euro. 2005 ist allerdings das letzte Jahr, für das Daten zur Verfügung standen. Somit sind auch jene Personen im Bestand inkludiert, die während dieses Jahres verstarben und deren Jahreseinkommen 2005 daher deutlich geringer als in den Jahren davor war. Dabei handelt es sich um schätzungsweise 74.400 Personen – das entspricht dem Mittelwert der Abgänge der Vorjahre.

Die mittleren Jahrespensionen der Frauen stiegen von 10.200 Euro im Jahr 2000 auf 11.189 Euro im Jahr 2005, während männliche Pensionisten im Mittel zwischen 18.650 Euro (2000) und 19.804 Euro (2003) erhielten – 2005 lag ihr Medianeinkommen bei 19.325 Euro. Der Einkommensunterschied zwischen Frauen und Männern verringerte sich zwar im Lauf der untersuchten Jahre, Frauen erreichten im Mittel aber nie mehr als 58% der Männerpensionen.

**Grafik 7: Entwicklung der mittleren Bruttojahrespensionen und des Preisindex für Pensionshaushalte**

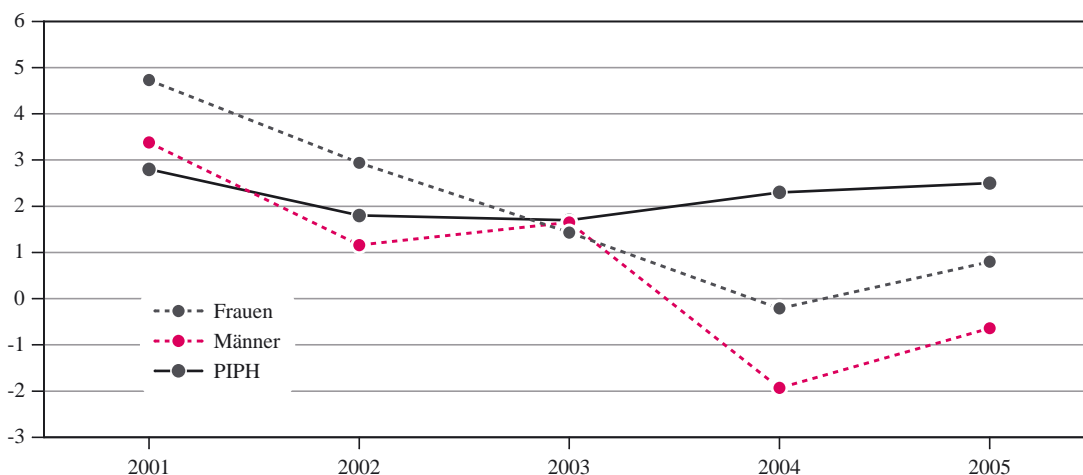

Die Veränderungen von Einkommen über mehrere Jahre sollte sinnvollerweise immer im Verhältnis zur Kaufkraftveränderung interpretiert werden. Ähnlich wie der Verbraucherpreisindex (VPI) bei Erwerbstätigen, liefert der Preisindex für Pensionistenhaushalte (PIPH) einen Maßstab für die Inflationsentwicklung, wie sie sich für Pensionistenhaushalte darstellt. Den Unterschied zum VPI macht im Wesentlichen ein veränderter Warenkorb aus. Grafik 7 zeigt die Veränderungsraten der Pensionen von Frauen und Männern, die zwischen 2000 und 2005 Pensionsbezüge erhielten, im Verhältnis zum PIPH auf Basis von 2000.

Während die Wachstumsrate der Pensionsbezüge von Frauen vor 2003 über jener des PIPH liegt, ist dies bei Männern nur im Jahr 2001 der Fall. Überall sonst steigt der PIPH stärker als die mittleren Einkommen der PensionistInnen, im Jahr 2003 entsprach die Wachstumsrate der mittleren Pensionen in etwa der Inflationsrate. Von 2003 auf 2004 sanken die mittleren Pensionsbezüge auf Individualebene, der PIPH stieg jedoch weiter an, was den Kaufkraftverlust der ohnehin gesunkenen Pensionen noch verstärkte.

Aus Tabelle 7 lässt sich die Entwicklung der inflationsbereinigten Pensionen ablesen. Während bei Männern die Kaufkraft der Pensionen bis 2003 konstant blieb und dann stark abnahm, stiegen die Pensionseinkommen der Frauen bis 2003 und sanken in den folgenden Jahren. 2005 entsprachen die mittleren Pensionen der Frauen 98% der Kaufkraft von 2000, die der Männer gar nur 93%.

**Tabelle 7: Entwicklung der inflationsbereinigten mittleren Bruttojahrespensionen nach Geschlecht**

	2000	2001	2002	2003	2004	2005
Frauen und Männer	100	102	102	102	99	96
Frauen	100	102	103	102	100	98
Männer	100	100	100	100	96	93

## Zusammenfassung

### Selbständig Erwerbstätige

#### Neuzugänge

Zwischen 2001 und 2005 stießen jährlich durchschnittlich 97.700 Personen zur Gruppe der PensionistInnen. Der Frauenanteil unter diesen Neuzugängen lag zwischen 50 und 52%.

Das mittlere Einkommen der neuen PensionistInnen schwankt von Jahr zu Jahr (siehe Tabelle 7) und lag im untersuchten Zeitraum zwischen 10.326 Euro (2002) und 13.585 Euro (2004). Da es sich dabei aber um mittlere Jahreseinkommen handelt und die zur Verfügung stehenden Daten das Datum des Pensionsantritts nicht beinhalten, lässt sich nicht sagen, welcher Anteil dieser Einkommen auf tatsächliche Pensionsbezüge und welcher auf Einkommen aus vorangegangener Erwerbstätigkeit zurückgeht. Eine tiefergreifende Interpretation der Einkommen der neuen PensionistInnen ist daher nicht sinnvoll.

#### Abgänge

Pro Jahr fallen durchschnittlich 74.400 Personen aus der Gruppe der PensionistInnen, wobei der Frauenanteil bei rund 54% liegt. In Kombination mit den jährlichen Neuzugängen steigt die Anzahl der PensionsbezieherInnen um rund 23.300 Personen pro Jahr.

Die mittleren Einkommen der „Abgänge“ sind die niedrigsten unter den PensionistInnen. Das resultiert einerseits aus den niedrigeren Pensionsansprüchen der älteren Jahrgänge, andererseits werden die Jahreseinkommen auch durch die unterjährig ausfallenden PensionistInnen gedrückt. Da aus den Daten nicht hervorgeht, mit welchem Datum kein Pensionsbezug mehr bezogen wird, ist ähnlich wie bei den Neuzugängen eine Interpretation problematisch.

### Selbständig Erwerbstätige: Entwicklung der Einkommen 1996 bis 2005

Die mittleren Einkommen der selbständig Erwerbstätigen sind über die Jahre hinweg stärkeren Schwankungen unterworfen, als Löhne und Gehälter der unselbständig Beschäftigten. Tabelle 8 veranschaulicht diese Entwicklung.

**Tabelle 8: Entwicklung der mittleren Bruttojahreseinkommen der ausschließlich selbständig Erwerbstätigen gegenüber dem Vorjahr**

	1997	1998	1999	2000	2001	2002	2003	2004*	2005*
Frauen und Männer	-0,86	8,76	8,00	4,80	7,47	2,12	0,62	} 6,39	6,43
Frauen	-1,83	7,71	5,83	5,15	9,09	-0,12	-0,43		
Männer	-0,85	8,63	8,05	3,71	5,86	2,82	1,73		

\* Die Werte für 2004 und 2005 basieren auf fortgeschriebenen Daten der Volkswirtschaftlichen Gesamtrechnung

Bei der Interpretation der Daten ist zu beachten, dass aufgrund steuerlicher Besonderheiten die Einkommen von Selbständigen schwer erfassbar sind und dadurch systematisch unterschätzt wer-



## Entwicklung der Einkommen

## Selbständig Erwerbstätige

den. Darüber hinaus handelt es sich bei den Werten von 2004 und 2005 um keine „Echtdaten“, da die Einkommen dieser beiden Jahre durch Fortschreibung auf Basis der Volkswirtschaftlichen Gesamtrechnung berechnet wurden (zur Problematik Fortschreibung siehe Kapitel 3.2.5). Aus diesen Gründen ist eine ausführlichere Analyse der Einkommensentwicklung von Selbständigen nicht sinnvoll.

**Tabelle 9: Entwicklung der mittleren Bruttojahreseinkommen der Mischfälle gegenüber dem Vorjahr**

	1997	1998	1999	2000	2001	2002	2003	2004*	2005*
Frauen und Männer	-0,68	1,00	2,17	0,74	1,35	1,29	0,78	} 1,85	2,44
Frauen	-0,38	0,17	2,48	1,37	1,75	1,05	1,06		
Männer	-0,61	1,51	2,50	0,58	1,14	1,78	0,90		

\* Die Werte für 2004 und 2005 basieren auf fortgeschriebenen Daten der Volkswirtschaftlichen Gesamtrechnung



## Inhaltsverzeichnis

<b>Vorwort .....</b>	<b>3</b>
<b>Abkürzungsverzeichnis .....</b>	<b>4</b>
<b>Zusammenfassung.....</b>	<b>5</b>
<b>Einkommen in Österreich – Überblick .....</b>	<b>5</b>
Unselbständig Erwerbstätige .....	5
Selbständig Erwerbstätige .....	9
PensionistInnen.....	10
Land- und Forstwirtschaft.....	11
Bundesländer .....	12
<b>Entwicklung der Einkommen.....</b>	<b>13</b>
Unselbständig Erwerbstätige: Die Entwicklung von Löhnen und Gehältern 1998 bis 2005.....	13
Entwicklung der Pensionen 2000 bis 2005 .....	21
Selbständig Erwerbstätige: Entwicklung der Einkommen 1996 bis 2005 .....	24
<b>Inhaltsverzeichnis .....</b>	<b>27</b>
<b>1. Einleitung .....</b>	<b>31</b>
<b>2. Methoden.....</b>	<b>33</b>
2.1. EinkommensbezieherInnen und Datenquellen .....	33
2.2. Einkommensdefinitionen .....	37
2.3. Gliederungskriterien (Tabellen) .....	39
2.4. Statistische Begriffe .....	43
<b>3. Ergebnisse und Analysen .....</b>	<b>45</b>
<b>3.1. Unselbständig Erwerbstätige.....</b>	<b>45</b>
3.1.1. Überblick .....	45
3.1.2. Branchen.....	46
3.1.3. Funktionen .....	59
3.1.4. Berufsgruppen .....	66
3.1.5. Vollzeit – Teilzeit.....	74
<b>3.2. Selbständig Erwerbstätige .....</b>	<b>81</b>
3.2.1. Branchen-Überblick.....	82
3.2.2. Geschlechtsspezifische Einkommensunterschiede .....	83
3.2.3. „Mischfälle“.....	84
3.2.4. Schwerpunktmäßige Einkommensarten .....	85
3.2.5. Fortschreibungsdaten .....	87

# Inhaltsverzeichnis

<b>3.3. Land- und Forstwirtschaft</b> .....	<b>89</b>
3.3.1. Durchschnittliche Jahreseinkünfte bzw. -erwerbseinkommen nach Betriebsformen .....	90
3.3.2. Durchschnittliche Jahreseinkünfte bzw. -erwerbseinkommen nach Produktionsgebieten .....	90
<b>3.4. PensionistInnen</b> .....	<b>93</b>
3.4.1. Daten.....	93
3.4.2. Alle PensionistInnen.....	94
3.4.3. Pensionsarten .....	96
3.4.4. Einfach- und Mehrfach-PensionistInnen .....	97
3.4.5. Pensionsversicherungsträger.....	98
3.4.6. Ruhe- und Versorgungsgenüsse.....	101
<b>3.5. Bundesländer</b> .....	<b>103</b>
3.5.1. Unselbständig Erwerbstätige - Überblick .....	103
3.5.2. Unselbständig Erwerbstätige - Branchen.....	107
3.5.3. PensionistInnen.....	109
<b>3.6. Synopse</b> .....	<b>111</b>
3.6.1. Methodische Vorbemerkungen .....	111
3.6.2. Überblick: Anzahl und mittlere Einkommen.....	112
3.6.3. Branchen.....	114
<b>4. Übersichtstabellen</b> .....	<b>117</b>
<b>4.1. Unselbständig Erwerbstätige</b> .....	<b>117</b>
4.1.1. Überblick .....	122
4.1.2. Branchen.....	124
4.1.3. Berufsgruppen.....	144
4.1.4. Funktionen .....	150
4.1.5. Vollzeit – Teilzeit.....	158
<b>4.2. Selbständig Erwerbstätige</b> .....	<b>167</b>
4.2.1. Branchen – Überblick.....	170
4.2.2. Schwerpunktmäßige Einkunftsarten .....	182
<b>4.3. Land- und Forstwirtschaft (aus dem „Grünen Bericht“)</b> .....	<b>207</b>
<b>4.4. PensionistInnen</b> .....	<b>213</b>
4.4.1. Überblick .....	216
4.4.2. Pensionsarten, Pensionsversicherungsträger.....	218
4.4.3. Ruhe- und Versorgungsgenüsse.....	234
<b>4.5. Bundesländer</b> .....	<b>237</b>
<b>5. Statistischer Annex</b> .....	<b>245</b>
<b>5.1. Unselbständig Erwerbstätige</b> .....	<b>245</b>
5.1.1. Überblick .....	250
5.1.2. Branchen.....	259
5.1.3. Berufsgruppen.....	295

5.1.4. Funktionen .....	309
5.1.5. Vollzeit – Teilzeit.....	319
<b>5.2. Selbständig Erwerbstätige.....</b>	<b>337</b>
5.2.1. Branchen – Überblick.....	340
5.2.2. Schwerpunktmäßige Einkunftsarten .....	353
<b>5.3. Land- und Forstwirtschaft (aus dem „Grünen Bericht“).....</b>	<b>379</b>
<b>5.4. PensionistInnen .....</b>	<b>385</b>
5.4.1. Überblick .....	388
5.4.2. Pensionsarten und Pensionsversicherungsträger.....	393
5.4.3. Ruhe- und Versorgungsgenüsse.....	403
<b>5.5. Bundesländer .....</b>	<b>407</b>
<b>5.6. Synopse: Selbständig Erwerbstätige – Unselbständig Erwerbstätige – Pensionisten .....</b>	<b>433</b>
<b>6. Technischer Annex .....</b>	<b>439</b>
6.1. Unselbständig Erwerbstätige.....	439
6.2. Selbständig Erwerbstätige.....	448
6.3. Land- und Forstwirtschaft.....	451
6.4. PensionistInnen .....	451
6.5. Synopse: Selbständig Erwerbstätige – Unselbständig Erwerbstätige – Pensionisten.....	453
6.6. Schlussbemerkung: Vorteile der integrierten Nutzung aller vorhandenen Statistiken.....	454



## 1. Einleitung

Der Einkommensbericht gemäß Art. 1 § 8 Abs. 4 des Bezügebegrenzungsgesetzes, BGBl I Nr. 64/1997, bietet für die Berichtsjahre 2004 und 2005 eine Statistik der (durchschnittlichen) Einkommen der unselbständig Erwerbstätigen, der selbständig Erwerbstätigen und der PensionistInnen in Österreich. Er wurde im Auftrag des Rechnungshofes erstellt und geht an den Nationalrat, den Bundesrat und an alle Landtage.

Der vorliegende Bericht besteht aus zwei Teilen und ist in folgende Kapitel gegliedert:

### **Teil I: Allgemeine Darstellung der Einkommensergebnisse**

- In Kapitel 2 "Methoden" werden die einbezogenen Gruppen von EinkommensbezieherInnen und Datenquellen, die zu Grunde liegenden Einkommensdefinitionen sowie die Gliederungskriterien der Tabellen beschrieben. Weiters werden die verwendeten statistischen Begriffe dargelegt.
- Kapitel 3 "Ergebnisse und Analysen" beinhaltet eine Beschreibung und grafische Aufarbeitung der wichtigsten Ergebnisse. Darüber hinaus werden die wesentlichsten Aspekte der personengruppenbezogenen Einkommensstruktur genauer analysiert.
- Das Kapitel 4 "Übersichtstabellen" umfasst die durchschnittlichen (bzw. mittleren) Brutto- und Nettojahreseinkommen für die unselbständig Erwerbstätigen nach den vom Bezügebegrenzungsgesetz vorgegebenen Gliederungskriterien "Branchen", "Berufsgruppen" und "Funktionen".

Weiters werden Ergebnisse für Voll- und Teilzeitbeschäftigte ausgewiesen. Für die selbständig Erwerbstätigen erfolgt eine Gliederung nach Branchen und Schwerpunkten, ergänzt um spezifische Informationen für die Land- und Forstwirtschaft aus dem „Grünen Bericht“. Die Darstellung der PensionistInnen besteht aus einem Überblick über alle PensionistInnen, gefolgt von einer Gliederung nach Pensionsarten und Pensionsversicherungsträgern. Im Anschluss daran werden erstmalig Ruhe- und Versorgungsgenüsse von öffentlich Bediensteten im Ruhestand präsentiert. Eine weitere Neuerung stellen jene Tabellen dar, die mittlere Einkommen bundeslandspezifisch von unselbständig Erwerbstätigen und PensionistInnen ausweisen.

### **Teil II: Detailliertere Informationen und statistische Vorgehensweise**

- Der "Statistische Annex" (Kapitel 5) folgt der Gliederung der Übersichtstabellen. Er enthält jedoch überdies Verteilungsmaße, differenzierte Gliederungen und einen zusätzlichen Einkommensbegriff. Den Abschluss dieses Kapitels bildet eine Synopse über die Einkommen aller einbezogenen Gruppen (unselbständig Erwerbstätige, selbständig Erwerbstätige und PensionistInnen).
- Der "Technische Annex" (Kapitel 6) erläutert das methodische Vorgehen und enthält detaillierte Informationen zu den verwendeten Datenkörpern.





## 2. Methoden

### 2.1. EinkommensbezieherInnen und Datenquellen

#### 2.1.1. Überblick

Der vorliegende Bericht vermittelt einen Überblick über die durchschnittlichen Einkommen der gesamten Bevölkerung Österreichs.

Die maßgeblichen Gruppen bzw. Segmente der Einkommensbezieher, und zwar

- (1) unselbständig Erwerbstätige,
- (2) selbständig Erwerbstätige,
- (3) Land- und Forstwirtschaft sowie
- (4) PensionistInnen

werden jeweils in eigenen Kapiteln angeführt.

Zusätzlich werden für diesen Bericht erstmals die Einkommen nach

- (5) Bundesländern
- gegliedert dargestellt.

Für jede dieser Gruppen werden nachstehend näher beschriebene Datenquellen in unterschiedlicher Form herangezogen. Hierbei handelt es sich einerseits um Zahlenmaterial aus administrativen Daten (v.a. Lohnsteuerdaten), andererseits um Stichprobenerhebungen (v.a. Mikrozensus).

Alle Ergebnisse werden für Frauen und Männer gemeinsam und getrennt nach Geschlecht dargestellt (eine Ausnahme bildet die Auswertung der Bruttojahreseinkommen 2 der ganzjährig Beschäftigten nach Funktionen und Wochenstunden, Teilzeit. Diese wird nur für Frauen ausgewiesen).

Um die Anonymität der Einkommensbezieher zu gewährleisten weisen die Tabellen Einkommen von Gruppen mit einer Personenanzahl kleiner 15 nicht aus. Diese Zeilen sind mit „...“ gekennzeichnet. Gruppen, die nicht besetzt sind, enthalten „-“. Daten, die auf dem Mikrozensus basieren, werden auf die Grundgesamtheit hochgerechnet. Um starke Verzerrungen durch einen erhöhten Stichprobenfehler zu vermeiden, werden in den betreffenden Tabellen in Anlehnung an die Jahresergebnisse des Mikrozensus Gruppen mit einer hochgerechneten Anzahl von weniger als 3.000 Personen nicht ausgewiesen („...“). Zeilen, die sich auf weniger als 6.000 Personen (hochgerechnet) beziehen, sind durch Klammern gekennzeichnet.

#### 2.1.1. Unselbständig Erwerbstätige

Den Auswertungen zur Gruppe der unselbständig Erwerbstätigen liegen drei Datenquellen zu Grunde: die Lohnsteuerdaten (Jahreslohnzettel), die Einkommensstatistik des Hauptverbandes

### EinkommensbezieherInnen und Datenquellen

der österreichischen Sozialversicherungsträger (HV) sowie der Mikrozensus. Die Daten werden auf Personenebene verknüpft.

Über die unselbständig Erwerbstätigen wird auf Basis der Daten der Jahre 2004 und 2005 berichtet. Zu den Datenquellen der unselbständig Erwerbstätigen ist Folgendes zu bemerken:

(1) Die Lohnsteuerdaten bilden die Grundlage für die Erfassung der Einkommen der unselbständig Erwerbstätigen. In den Lohnsteuerdaten ist der Kreis jener unselbständig erwerbstätigen Personen enthalten, die im betreffenden Jahr lohnsteuerpflichtige Einkommen bezogen haben. In diesem Zusammenhang ist entscheidend, ob diese Einkommen prinzipiell lohnsteuerpflichtig waren, unabhängig davon, ob tatsächlich Lohnsteuer bezahlt werden musste. Ein Teil der unselbständig Erwerbstätigen bezieht sowohl einen Verdienst aus unselbständiger Tätigkeit als auch eine Pension. Diese Personen zählen dann zu den unselbständig Erwerbstätigen, wenn ihr Einkommen aus der unselbständigen Tätigkeit höher ist als ihre Pension. Die Lohnsteuerdaten umfassen auch die so genannten „geringfügig Beschäftigten“, das sind jene unselbständig Erwerbstätigen, deren Einkommen unterhalb einer Grenze von 316,19 Euro (für 2004) bzw. 323,46 Euro (für 2005) monatlich liegt. Die Lohnsteuerdaten erlauben eine Untergliederung der unselbständig Erwerbstätigen in ArbeiterInnen, Angestellte, Vertragsbedienstete, BeamtInnen und Lehrlinge. Um die unselbständig Erwerbstätigen nach den gesetzlich vorgegebenen Gliederungskriterien ausweisen zu können, wurden die Lohnsteuerdaten mit der Einkommensstatistik des HV und dem Mikrozensus verknüpft (vgl. nähere Ausführungen in Kapitel 6 „Technischer Annex“).

(2) Die Einkommensstatistik des HV erfasst all jene unselbständig Erwerbstätigen, die beitragspflichtig versichert und nicht nur geringfügig beschäftigt sind. Sie enthält – im Unterschied zu den Lohnsteuerdaten – keine Angaben zu Lehrlingen und seit 2001 auch nicht zu BeamtInnen. Die Daten des HV dienen der Ergänzung der Lohnsteuerdaten um soziodemographische Variablen sowie Angaben zu Beschäftigungsverhältnis, Beschäftigungsdauer und Branchenzugehörigkeit.

(3) Der Mikrozensus basiert – im Unterschied zu den beiden vorgenannten Datenquellen – auf einer Haushaltsbefragung durch die STATISTIK AUSTRIA. Die Ergebnisse kommen durch eine Stichprobe zustande, also einen Ausschnitt der Bevölkerung, von dem auf die Gesamtheit der Bevölkerung geschlossen wird. Im Mikrozensus werden u.a. die Berufsgruppen und Funktionen der Befragten im Berufsleben ermittelt, und zwar nach deren Selbsteinschätzung. Außerdem finden sich dort Informationen über die allgemeine wöchentliche Arbeitszeit der Erwerbstätigen. In der Darstellung der Mikrozensus-Ergebnisse wird bewusst auf die Gruppe der Lehrlinge verzichtet, weil diese bereits in den auf der Grundlage der Lohnsteuerdaten erstellten Tabellen enthalten sind.

Am Ende des Kapitels 4.1 werden die Einkommen von Vollzeitbeschäftigten nach Funktionen und Berufsgruppen dargestellt und Teilzeitbeschäftigte nach Funktionen und Wochenstunden (vgl. zu genaueren Erläuterungen der vorgenommenen Auswertungen Kap. 6 „Technischer Annex“).

Die Ergebnisse auf Basis der Lohnsteuerdaten, der Einkommensstatistik des HV und des Mikrozensus werden für die beiden Berichtsjahre 2004 und 2005 mit „echten“ Daten dargestellt.

### 2.1.2. Selbständig Erwerbstätige

Über die Gruppe der selbständig Erwerbstätigen wird auf Basis der Einkommensteuerdaten berichtet. Diese personenbezogenen Daten beruhen auf der Veranlagung der Einkommensteuerpflichtigen für das jeweilige Jahr. Zu den einkommensteuerpflichtigen Einkunftsarten zählen Einkünfte aus Land- und Forstwirtschaft, selbständiger Arbeit, Gewerbebetrieb, nichtselbständiger Arbeit, Kapitalvermögen, Vermietung und Verpachtung sowie sonstige Einkünfte. Die Einkommensteuerdaten bieten die Möglichkeit einer Gliederung nach Branchen.

In den Übersichtstabellen sind sowohl Steuer- als auch Nullfälle enthalten; eine getrennte Darstellung für Steuerfälle findet sich in Kapitel 5 „Statistischer Annex“. Steuerfälle sind jene Veranlagungsfälle, die zur Festsetzung von Einkommensteuer führen. Hingegen fällt bei Nullfällen keine Einkommensteuer an (bei Nullfällen können die Einkünfte auch negativ sein).

In die Darstellung der „ausschließlich selbständig Erwerbstätigen“ finden jene Personen Eingang, die eine oder mehrere der folgenden vier Einkunftsarten beziehen: Einkünfte aus Land- und Forstwirtschaft, aus selbständiger Arbeit, aus Gewerbebetrieb sowie aus Vermietung und Verpachtung. Als „Mischfälle“ bezeichnet man hingegen jene selbständig Erwerbstätigen, die zusätzlich zu einer dieser vier Einkunftsarten noch Einkünfte aus nichtselbständiger Arbeit erzielen (dazu zählen Verdienste und Pensionen; vgl. Kapitel 4.2.1 bzw. 5.2.1 jeweils „Branchen-Überblick“).

Um weitere Informationen über die selbständig Erwerbstätigen zu gewinnen, werden diese nach drei Schwerpunkten gegliedert, und zwar Personen mit schwerpunktmäßigen Jahreseinkünften

- aus Gewerbebetrieb,
- aus selbständiger Arbeit sowie
- aus Vermietung und Verpachtung.

Die Zuordnung zu den Schwerpunkten erfolgt nach der Höhe der entsprechenden Einkünfte. In den Tabellen mit den schwerpunktmäßigen Einkunftsarten sind sowohl die „ausschließlich selbständig Erwerbstätigen“ als auch die „Mischfälle“ enthalten (vgl. Kapitel 4.2.2 bzw. 5.2.2 jeweils „schwerpunktmäßige Einkunftsarten“).

Da die Einkommensteuerdaten nur bis zum Jahr 2003 vorliegen, können in diesem Tabellenteil („echte“) Einkommensteuerdaten nur für die Jahre 2002 und 2003 angeführt werden. Aus diesem Grund wurde mit Hilfe eines Anpassungsfaktors auf der Basis der Volkswirtschaftlichen Gesamtrechnung eine Fortschreibung für die Jahre 2004 und 2005 vorgenommen.

### 2.1.3. Land- und Forstwirtschaft

Da die erwerbstätigen Personen aus der Land- und Forstwirtschaft in den Einkommensteuerdaten nur zum Teil erfasst werden, stützt sich dieser Teil des Berichtes auf den „Grünen Bericht“ des Bundesministeriums für Land- und Forstwirtschaft, Umwelt und Wasserwirtschaft. Als Datenbasis dienen die Buchführungsunterlagen (Jahre 2004 und 2005) von land- und forstwirtschaftlichen Testbetrieben.

### EinkommensbezieherInnen und Datenquellen

In den Ergebnissen werden die seit 2003 gültigen Änderungen des Grünen Berichts übernommen und zwischen nicht entlohnten Arbeitskräften und Arbeitskräften insgesamt des Unternehmerhaushalts unterschieden:

(1) nicht entlohnte Arbeitskräfte (nAK): Sie errechnen sich aus den Arbeitszeiten der nicht entlohnten Arbeitskräfte, die im land- und forstwirtschaftlichen Betrieb tätig sind. Diese Kennzahl wird zur Berechnung der Einkünfte je nicht entlohnter Arbeitskraft herangezogen.

(2) Arbeitskräfte insgesamt des Unternehmerhaushalts (AK-U): Das sind jene Arbeitskräfte, die von Personen des Unternehmerhaushalts zur Erwirtschaftung des Erwerbseinkommens eingesetzt werden. Sie errechnen sich aus den betrieblichen und außerbetrieblichen Arbeitszeiten von Personen des Unternehmerhaushalts. Die Beschäftigung einer Person in und außerhalb der Land- und Forstwirtschaft kann maximal eine Arbeitskraft ergeben. Diese Kennzahl wird zur Berechnung des Erwerbseinkommens je Arbeitskraft insgesamt herangezogen.

#### 2.1.4. PensionistInnen

Um einen Überblick über die Einkommen der PensionistInnen zu gewinnen, werden die Lohnsteuerdaten sowie der Pensionsdatensatz als auch Krankenversicherungsdaten des HV als Datenquellen für die Jahre 2004 und 2005 genutzt.

Sowohl bei den Angaben aus den Lohnsteuerdaten als auch bei den Daten des HV werden personenbezogene Daten verwendet. Ähnlich wie bei den unselbständig Erwerbstätigen erfolgte auch hier eine Verknüpfung der Lohnsteuerdaten mit jenen des HV. Die Einkommensdaten stammen aus den Lohnsteuerdaten (vgl. Kapitel 6 „Technischer Annex“).

Zu den vorgenannten Datenquellen der Einkommen der PensionistInnen ist Folgendes zu bemerken:

(1) In den Lohnsteuerdaten scheinen neben den unselbständig Erwerbstätigen auch alle PensionistInnen auf, unabhängig davon, welche Tätigkeiten sie vor ihrem Pensionsantritt ausgeübt haben. Es werden alle nach der gesetzlichen Pensionsversicherung definierten PensionistInnen Österreichs ausgewiesen (keine BeamtInnen im Ruhestand) und nachfolgend ausschließlich jene mit Wohnsitz in Österreich.

Ein Teil der PensionistInnen bezieht sowohl eine Pension als auch einen Verdienst aus einer unselbständigen Tätigkeit. Diese Personen zählen dann zu den PensionistInnen, wenn ihre Pension höher ist als das Einkommen aus der unselbständigen Tätigkeit (vgl. Kapitel 4.4.1 bzw. 5.4.1 jeweils „Überblick“).

2003 musste für Unfallrenten Lohn- bzw. Einkommensteuer bezahlt werden. Daher waren diese Beträge aus Mangel an Identifikationsmöglichkeiten in der Darstellung der Pensionsbezüge im vorangegangenen Einkommensbericht enthalten. Seit 1.1.2004 sind Unfallrenten wieder steuerfrei und somit nicht mehr in den Pensionsdaten inkludiert.

## Einkommensdefinitionen

(2) In den Pensionsdaten des HV sind nur die PensionistInnen nach der gesetzlichen Pensionsversicherung enthalten, somit keine BeamtInnen im Ruhestand.

Diese Daten ermöglichen die Gliederung der PensionistInnen nach Pensionsarten und Pensionsversicherungsträgern (vgl. Kapitel 4.4.2 bzw. 5.4.2 jeweils „Pensionsarten und Pensionsversicherungsträger“).

BeamtInnen in Ruhestand sind aufgrund ihrer zu leistenden Krankenversicherungsbeiträge in den Krankenversicherungsdaten des HV zu finden. Mittels Sozialversicherungsnummer können diese Daten mit den Lohnsteuerdaten verknüpft werden und somit erstmals für 2004 und 2005 Ruhe- und Versorgungsgenüsse für öffentlich Bedienstete ausgewertet werden (vgl. Kapitel 3.4.3).

### 2.2. Einkommensdefinitionen

Im gesamten Bericht werden Jahres-Einkommen dargestellt. Der Begriff „Einkommen“ kann unter verschiedenen Gesichtspunkten betrachtet werden. Je nach der Art der Gruppe von EinkommensbezieherInnen werden unterschiedliche Einkommensbegriffe verwendet.

#### 2.2.1. Einkommen unselbständig Erwerbstätiger und PensionistInnen

Das Einkommen der unselbständig Erwerbstätigen und PensionistInnen ist die Summe aller Einkünfte aus nichtselbständiger Arbeit; dies sind einerseits Verdienste (für die unselbständig Erwerbstätigen) und andererseits Pensionen (für die PensionistInnen). Die herangezogenen Einkommenswerte stammen ausschließlich aus den Lohnsteuerdaten.

In den Übersichtstabellen werden Brutto- und Nettojahreseinkommen dargestellt; diese Größen sind wie folgt definiert:

(1) Das Bruttojahreseinkommen resultiert aus der Summe aller Bruttobezüge gemäß § 25 EStG (Lohnzettel – Kennziffer 210).

(2) Das Nettojahreseinkommen ergibt sich aus der Summe aller Bruttobezüge gemäß § 25 EStG abzüglich der insgesamt einbehaltenen Sozialversicherungsbeiträge und der insgesamt einbehaltenen Lohnsteuer.

Zusätzlich wird für die Darstellung der Einkommen der Vollzeit-erwerbstätigen das Bruttojahreseinkommen 2 herangezogen. Hierbei handelt es sich um die gesamten jährlichen Bruttobezüge gemäß § 25 EStG abzüglich der mit festen Sätzen besteuerten Bezüge gemäß § 67 Abs. 3 bis 8 EStG (das sind vor allem Abfertigungen sowie Urlaubsentschädigungen und -abfindungen).

Außerdem wird noch ein modifizierter Einkommensbegriff verwendet, der in den Tabellen in Kapitel 5 „Statistischer Annex“ dargestellt und für die Berechnung der Einkünfte der „Mischfälle“ in den Übersichtstabellen verwendet (vgl. Kapitel 4.2 „Selbständig Erwerbstätige“) wird, nämlich das „adaptierte“ Bruttojahreseinkommen. Dieser Einkommensbegriff ist wie folgt definiert:

### Einkommensdefinitionen

(3) Das adaptierte Bruttojahreseinkommen ist die Summe aller Bruttobezüge gemäß § 25 EStG, abzüglich der insgesamt einbehaltenen Sozialversicherungsbeiträge und bei Vorliegen von Aktivbezügen abzüglich einer Werbungskostenpauschale von 132 Euro.

#### 2.2.2. Einkommen selbständig Erwerbstätiger

Selbständig Erwerbstätige können innerhalb eines Jahres verschiedene Arten von Einkünften beziehen. Aus diesem Grund wird in den Tabellen die Summe ihrer Einkünfte zusammengefasst dargestellt. Dafür wurden zwei Möglichkeiten gewählt – entweder mit („Mischfälle“) oder ohne („ausschließlich selbständig Erwerbstätige“) Einbeziehung der Einkünfte aus nichtselbständiger Arbeit.

(1) Die Jahreseinkünfte der ausschließlich selbständig Erwerbstätigen resultieren aus der Summe der Einkünfte aus Land- und Forstwirtschaft, aus selbständiger Arbeit, Gewerbebetrieb sowie Vermietung und Verpachtung.

Die Einkommen hierfür stammen ausschließlich aus den Einkommensteuerdaten.

(2) Die Jahreseinkünfte der Mischfälle ergeben sich aus der Summe der Einkünfte aus den vier vorstehend genannten Einkunftsarten sowie aus den Einkünften aus nichtselbständiger Arbeit (Verdienste und Pensionen).

Die Einkommen hierfür stammen nicht nur aus den Einkommensteuerdaten, sondern auch aus den Lohnsteuerdaten; die Daten für die nichtselbständige Arbeit werden in Form des „adaptierten Bruttoeinkommens“ aus den Lohnsteuerdaten verwendet (vgl. Näheres in Kapitel 6 „Technischer Annex“).

Überdies sind die schwerpunktmäßigen Einkünfte zu berücksichtigen.

(3) Um den Schwerpunkt der Einkünfte zu ermitteln, ist jeweils die Höhe der einzelnen Einkunftsarten zu betrachten. Als schwerpunktmäßige Einkunftsart wird dann jene bezeichnet, für welche sich der höchste Wert ergibt. Entsprechend den drei Schwerpunkten werden folgende Einkunftsarten getrennt voneinander ausgewiesen:

- Einkünfte aus Gewerbebetrieb,
- Einkünfte aus selbständiger Arbeit sowie
- Einkünfte aus Vermietung und Verpachtung.

Weiters wird in diesen Tabellen die Summe aus den vier Selbständigen-Einkunftsarten angeführt (Einkünfte aus Land- und Forstwirtschaft, selbständiger Arbeit, Gewerbebetrieb sowie Vermietung und Verpachtung).

Die Einkommen für die Schwerpunktbildung sind ausschließlich den Einkommensteuerdaten entnommen.

### Gliederungskriterien

Am Ende dieser Tabellen sind in einer weiteren Summenzeile ferner die Einkünfte aus nichtselbständiger Arbeit (Verdienste und Pensionen) einbezogen; als Datenquelle hierfür dienen neben den Einkommensteuerdaten auch die Lohnsteuerdaten (wie bei den Jahreseinkünften betreffend die „Mischfälle“).

#### 2.2.3. Einkommen aus Land- und Forstwirtschaft

Die Einkommensdaten für die Land- und Forstwirtschaft stammen aus dem „Grünen Bericht“ des Bundesministeriums für Land- und Forstwirtschaft, Umwelt und Wasserwirtschaft. Diesem wurden auch die folgenden Einkommensbegriffe für 2004 und 2005 entnommen:

Die Jahreseinkünfte aus Land- und Forstwirtschaft umfassen Einnahmen minus Ausgaben aus land- und forstwirtschaftlicher Tätigkeit, gemessen an der Zahl der nicht entlohnten Arbeitskräfte im Betrieb (entspricht „Einkünften aus Land- und Forstwirtschaft je nAK“ lt. „Grünem Bericht“).

Das Jahreserwerbseinkommen setzt sich aus allen betrieblichen (aus Land- und Forstwirtschaft) und außerbetrieblichen Einkünften zusammen (entspricht „Erwerbseinkommen je AK-U lt. „Grünem Bericht“). Alle Einkommenswerte sind in den Tabellen der Land- und Forstwirtschaft auf die Grundgesamtheit hochgerechnet.

Die Ergebnisse können – vor allem mangels Personenbezogenheit der Daten – nicht unmittelbar mit den Ergebnissen der anderen Kapitel verglichen werden.

### 2.3. Gliederungskriterien (Tabellen)

#### 2.3.1. Branchen

Die Branchengliederung basiert auf der ÖNACE, der österreichischen Version der „Statistischen Systematik der Wirtschaftszweige in der Europäischen Union“. Diese Systematik der Wirtschaftstätigkeiten lässt sich in sechs verschiedenen hierarchischen Ebenen darstellen; die Zuordnung der Personen zu einer Branche erfolgt – aufgrund der Haupttätigkeit – in der untersten Ebene der ÖNACE (Unterklassen).

In der höchsten Ebene unterscheidet man 17 verschiedene ÖNACE-Abschnitte (Abschnitte A bis Q). Die meisten dieser Abschnitte können weiter untergliedert werden, und zwar in ÖNACE-Unterabschnitte, -Abteilungen, -Gruppen, -Klassen und -Unterklassen.

Zur besseren Anschaulichkeit werden in den Übersichtstabellen in erster Linie nur die ÖNACE-Abschnitte angeführt, während in Kapitel 5 „Statistischer Annex“ noch zwei weitere Ebenen dargestellt werden. In den Schwerpunkttabellen findet sich in beiden Teilen dieses Berichtes eine tiefere Gliederung bis zu den ÖNACE-Unterklassen; es wird aber nur eine Auswahl aus der gesamten Systematik dargestellt (vgl. Auswahlkriterien in Kapitel 6 „Technischer Annex“).

## Gliederungskriterien

Die ÖNACE-Gliederung wird für unselbständig Erwerbstätige aus dem Unternehmensregister der STATISTIK AUSTRIA und für Selbständige direkt aus den Einkommensteuerdaten gewonnen.

### 2.3.2. Berufsgruppen

Die Berufsgruppen werden nach der Klassifikation der Ö-ISCO (Internationale Standardklassifikation der Berufe) dargestellt. Dieses Gliederungskriterium kann aus den Daten des Mikrozensus gewonnen werden.

Die Ö-ISCO unterscheidet zwischen zehn verschiedenen Berufsgruppen, von denen sich einige auch noch tiefer gliedern lassen. Diese tiefere Gliederung ist in den Tabellen des Kapitels 5 „Statistischer Annex“ zu finden.

### 2.3.3. Funktionen

Unter „Funktionen“, die ebenfalls aus dem Mikrozensus gewonnen werden können, versteht man die Stellung, die ein Erwerbstätiger im Beruf einnimmt. Sie dienen dazu, die Gruppen „ArbeiterInnen“, „Angestellte“ und „öffentlich Bedienstete“ weiter aufzuschlüsseln. Die Darstellung reicht von Hilfstätigkeiten bis hin zu führenden Tätigkeiten. In der im Mikrozensus verwendeten Antwortmatrix können Angestellte, die manuelle Tätigkeiten ausüben, sich als FacharbeiterInnen oder MeisterInnen einstufen. Daher findet sich auch bei den Angestellten eine Untergruppe „FacharbeiterInnen/MeisterInnen“.

### 2.3.4. Geschlecht

In den Tabellen dieses Berichtes werden die Ergebnisse sowohl für beide Geschlechter gemeinsam als auch für Frauen und Männer getrennt dargestellt (eine Ausnahme bildet die Auswertung der Bruttojahreseinkommen 2 der ganzjährig Beschäftigten nach Funktionen und Wochenstunden, Teilzeit. Diese wird nur für Frauen ausgewiesen).

### 2.3.5. Soziale Stellung

Die Gliederung nach der sozialen Stellung erfolgt auf der Basis der Lohnsteuerdaten. In diesem Bericht werden folgende Personengruppen unterschieden:

- (1) ArbeiterInnen,
- (2) Angestellte,
- (3) Vertragsbedienstete
- (4) BeamtenInnen,
- (5) Lehrlinge und
- (6) PensionistInnen.



#### 2.3.6. Vollzeit – Teilzeit

Basierend auf den im Mikrozensus enthaltenen Informationen zur Arbeitszeit finden sich im vorliegenden Bericht auch Auswertungen zum Einkommen der Vollzeit- und Teilzeitbeschäftigten. Auch hier werden die Daten aus dem Mikrozensus auf alle unselbständig Erwerbstätigen hochgerechnet. Zu beachten ist, dass die Grundgesamtheit der Teilzeitbeschäftigten in den Tabellen des Statistischen Annex mit jener in der Analyse (Kap. 3.1.4) nicht übereinstimmt, da Zweitgenannte geringfügig Beschäftigte sowie nicht ganzjährig Beschäftigte nicht inkludiert. Detailliertere Aufstellungen nach Vollzeit und Teilzeit finden sich im „Statistischen Annex“.

#### 2.3.7. Betriebsformen in der Land- und Forstwirtschaft

Der „Grüne Bericht“ des Bundesministeriums für Land- und Forstwirtschaft, Umwelt und Wasserwirtschaft unterscheidet zwischen sieben verschiedenen Betriebsformen. Sie ergeben sich aus der Kennzeichnung der wirtschaftlichen Ausrichtung eines Betriebes und somit seines Produktionsschwerpunktes.

#### 2.3.8. Produktionsgebiete in der Land- und Forstwirtschaft

Der „Grüne Bericht“ enthält auch eine Gliederung nach Produktionsgebieten. Die Teilung des Bundesgebietes erfolgt in acht verschiedene Produktionsgebiete, die entsprechend der Hauptproduktionszweige der Gebiete vorgenommen wurde.

#### 2.3.9. Pensionsarten

Im Pensionsdatensatz des HV sind verschiedene Pensionsarten enthalten.

Zur besseren Anschaulichkeit wird zwischen „Einfach“- und „Mehrfach“-PensionistInnen unterschieden:

- (1) „Einfach“-PensionistInnen sind jene PensionistInnen, die nur eine Pension beziehen.
- (2) „Mehrfach“-PensionistInnen sind jene PensionistInnen, die zwei oder mehr Pensionen beziehen.

Die beiden häufigsten Kombinationen sind in den Tabellen gesondert ausgewiesen, und zwar Personen mit „Alters- und Witwen-/Witwerpension“ bzw. „Invaliditäts- (Erwerbsunfähigkeits-) und Witwen-/Witwerpension“.

Das Kapitel 3.4.3 enthält zusätzlich Auswertungen von BeamtInnen in Ruhe. Neben diesen Ruhegenüssen werden auch Versorgungsgenüsse für Witwen/er und Waisen dargestellt. Ebenso werden die häufigsten Kombinationen daraus (Ruhe- und Versorgungsgenuss für Witwen/-r) sowie der gleichzeitige Bezug eines Ruhe- bzw. Versorgungsgenusses mit einer Pension der gesetzlichen Pensionsversicherung extra angeführt.

### Gliederungskriterien

#### 2.3.10. Pensionsversicherungsträger

Ein weiteres Gliederungskriterium aus dem Pensionsdatensatz des HV ist die Unterscheidung nach Pensionsversicherungsträgern der gesetzlichen Pensionsversicherung.

Im entsprechenden Tabellenteil erfolgt die Darstellung sowohl nach Pensionsarten als auch nach Pensionsversicherungsträgern. Da bei den „Mehrfach“-PensionistInnen zahlreiche Kombinationen mit unterschiedlichen Pensionsversicherungsträgern möglich sind, wird hierbei auf diese Gruppe von PensionistInnen verzichtet. In diesen Tabellen scheinen daher nur „Einfach“-PensionistInnen auf.

Die Pensionsversicherungsträger werden wie folgt untergliedert:

- (1) Pensionsversicherung der Unselbständigen,
- (2) Sozialversicherungsanstalt der gewerblichen Wirtschaft und
- (3) Sozialversicherungsanstalt der Bauern.

Die Pensionsversicherung der Unselbständigen wird in vier verschiedene (Pensions-)Versicherungsanstalten weiter untergliedert, nämlich in

- die Pensionsversicherungsanstalt der Arbeiter,
- die Pensionsversicherungsanstalt der Angestellten,
- die Versicherungsanstalt der österreichischen Eisenbahnen und
- die Versicherungsanstalt des österreichischen Bergbaus.

Die Pensionsversicherungsanstalten der Arbeiter und Angestellten wurden zwar mit 1.1.2003 zusammengeführt, in der Datenerfassung wird aber seitens des HV aus inhaltlichen Gründen weiterhin zwischen den beiden Versicherungsträgern unterschieden.

Sowohl in den nach Pensionsarten als auch in den nach Pensionsversicherungsträgern gegliederten Tabellen sind keine BeamtInnen in Ruhe enthalten. Weiters werden nur PensionistInnen mit Wohnsitz in Österreich berücksichtigt.

#### 2.3.11. Bundesländer

Erstmals werden in diesem Bericht die Einkommen der unselbständig Beschäftigten und der PensionistInnen auch nach Bundesländern gegliedert dargestellt. Die Zuordnung zu den einzelnen Bundesländern erfolgt dabei auf Grund des Wohnortes und nicht nach dem Arbeitsplatz. In den Überblickstabellen finden sich Brutto- und Nettojahreseinkommen der unselbständig Beschäftigten jeweils insgesamt und getrennt nach Frauen und Männern in den einzelnen Bundesländern. Im Statistischen Annex werden außerdem die Quartile dargestellt und eine Gliederung der Einkommen in den Bundesländern nach ÖNACE-Abschnitte vorgenommen.

### 2.4. Statistische Begriffe

#### 2.4.1. Anzahl

Im Allgemeinen wird die Anzahl der Personen für die jeweils einbezogene Gruppe von EinkommensbezieherInnen angeführt. Die einzige Ausnahme bilden die Tabellen der Land- und Forstwirtschaft, in denen die Anzahl der Betriebe und die Arbeitskräfte je Betrieb bzw. je Unternehmenshaushalt angegeben sind.

Alle Angaben bezüglich der Anzahl der Personen, die auf dem Mikrozensus beruhen (Berufsgruppen, Funktionen, Vollzeit-Teilzeit) sind auf volle Hunderter gerundet, um auf die durch die Hochrechnung entstehenden statistischen Ungenauigkeiten hinzuweisen.

#### 2.4.2. Durchschnittseinkommen

Für die Ermittlung des Durchschnittseinkommens kommen sowohl das arithmetische Mittel als auch der Median in Betracht:

(1) Unter dem arithmetischen Mittel des Einkommens einer Gruppe von EinkommensbezieherInnen versteht man die Summe aller Einkommen dieser Gruppe, geteilt durch die Anzahl der EinkommensbezieherInnen der Gruppe.

Das arithmetische Mittel ist das in den Statistiken am häufigsten verwendete Durchschnittsmaß, mit dem problemlos weitere Berechnungen durchgeführt werden können.

(2) Der Median (mittlere Wert) wird ermittelt, indem alle EinkommensbezieherInnen einer Gruppe nach der Höhe ihres Einkommens geordnet werden. Der Median ist jener Wert, unter bzw. über dem das Einkommen von jeweils der Hälfte der EinkommensbezieherInnen liegt.

Der große Vorteil des Medians besteht in seiner „Robustheit“, da ihn extrem hohe bzw. niedrige Einkommensfälle nicht beeinflussen, und daher – im Gegensatz zum arithmetischen Mittel – die Lage dieses Mittelwertes nicht verändern.

#### 2.4.3. Verteilungsmaße

In den Tabellen des Kapitels 5 „Statistischer Annex“ werden als Ergänzung noch andere Verteilungsmaße dargestellt. Während in den Überblickstabellen des Kapitels 5 meist detaillierte Dezils-Auswertungen enthalten sind, findet man in den übrigen Tabellen Quartils-Werte.

Dezile und Quartile werden auf die selbe Art wie der Median ermittelt:

(1) Zur Berechnung der Dezile werden die aufsteigend geordneten Einkommenswerte in zehn gleichgroße Massen eingeteilt. Das erste Dezil (10%) ist dann jener Wert, unter dem das Einkommen von 10 Prozent der EinkommensbezieherInnen liegt.

## Statistische Begriffe

Dementsprechend gilt das Gleiche auch für das zweite Dezil (20%), das dritte Dezil (30%) usw., bis zum neunten Dezil (90%).

(2) Zur Berechnung der Quartile werden die aufsteigend geordneten Einkommenswerte in vier gleichgroße Massen eingeteilt. Das erste Quartil (25%) ist dann jener Wert, unter dem das Einkommen von 25 Prozent der EinkommensbezieherInnen liegt.

Dementsprechend gilt das Gleiche auch für das zweite Quartil (50%) und das dritte Quartil (75%).

Das fünfte Dezil bzw. das zweite Quartil entsprechen jeweils dem Median.

In den Texttabellen des Kapitels „Ergebnisse und Analysen“ wird häufig der Interquartilsabstand (IQA) zur Beschreibung der Streuung von Einkommen angegeben. Der IQA gibt in absoluten Zahlen die Differenz zwischen dem ersten und dem dritten Quartil wieder und beschreibt somit die Spannbreite, in der sich die mittlere Hälfte der Einkommen bewegt. Da die Höhe des IQA positiv mit dem Median korreliert, wird die relative Streuung der Einkommen zusätzlich durch den Quotienten aus IQA und Median ausgewiesen. Grafisch werden Einkommensverteilungen durch „Boxplots“ veranschaulicht.

In Kapitel 3.1.2 wird der Gini-Koeffizient herangezogen, um Ungleichheiten in Einkommensverteilungen zu verdeutlichen. Dabei handelt es sich um ein Maß für Verteilungsungleichheit, das Werte zwischen 0 und 1 annehmen kann. Je größer der Gini-Koeffizient ist, desto größer ist die Ungleichheit der Verteilung: Bei einem Wert von 0 herrscht absolute Einkommensgleichheit, bei einem Wert von 1 erhält eine einzige Person das gesamte Einkommen. Eine grafische Darstellung des Gini-Koeffizienten ist die so genannte „Lorenzkurve“.

### 2.4.4. Inflationsindikatoren

Der erstmals in diesem Einkommensbericht beschriebene Zeitvergleich von Einkommen stellt die Entwicklung der Löhne, Gehälter und Pensionen der Entwicklung der Inflationsrate gegenüber.

(1) Für die Gruppe der unselbständig Beschäftigten wird dafür der Verbraucherpreisindex (VPI) als Inflationsindikator verwendet. Er gilt als Maßstab für die allgemeine Preisentwicklung bzw. für die Inflation in Österreich und beschreibt die prozentuale Veränderung der Preise für einen bestimmten Warenkorb, ausgehend von der Preislage in einem Basisjahr.

(2) Da PensionistInnen im Allgemeinen für andere Produkte ihr Einkommen ausgeben als Erwerbstätige, gilt für sie der Preisindex für PensionistInnenhaushalte (PIPH). Dieser unterscheidet sich vom VPI im Wesentlichen durch einen veränderten Warenkorb.

### 3.1. Unselbständig Erwerbstätige

#### 3.1.1. Überblick

Das folgende Kapitel gibt einen Überblick über die Einkommensverhältnisse der unselbständig Erwerbstätigen des Jahres 2005. Gemäß den Lohnsteuerdaten waren 3.772.019 Personen als unselbständig beschäftigt gemeldet (inkl. Lehrlinge). Im Vergleich zum Vorjahr entsprach das einer Steigerung von etwas mehr als einem Prozent. Insgesamt lag das mittlere Bruttojahreseinkommen der unselbständig Erwerbstätigen 2005 bei 21.604 Euro. Nach Abzug der Steuern und der gesetzlichen Beiträge zur Sozialversicherung blieben im Mittel 16.200 Euro übrig. Frauen erzielten im Jahr 2005 mit einem mittleren Bruttojahreseinkommen von 15.877 Euro nicht einmal 60% des mittleren Bruttojahreseinkommens der Männer, das bei 26.630 Euro lag. Netto verdienen die weiblichen unselbständig Erwerbstätigen im Mittel 12.774 Euro, ihre männlichen Kollegen kamen auf ein Nettoeinkommen von 19.146 Euro. Damit verringert sich der Einkommensnachteil der Frauen nach dem Abzug der Steuern und Sozialversicherungsbeiträgen etwas. Das Nettojahreseinkommen der Frauen beträgt etwa zwei Drittel des Nettojahreseinkommens der Männer.

Die Gruppe der unselbständig Erwerbstätigen setzte sich 2005 zu 83% aus Beschäftigten in der Privatwirtschaft (ArbeiterInnen und Angestellte) und 13% öffentlich Bediensteten (Vertragsbedienstete und BeamInnen) zusammen. Zusätzlich befanden sich 3% in einem Lehrverhältnis.

Die Lehrlinge ausgenommen, bezogen die ArbeiterInnen 2005 mit 16.691 Euro mit Abstand das niedrigste mittlere Bruttojahreseinkommen. Die Einkommen der Angestellten (25.266 Euro) und Vertragsbediensteten (25.068 Euro) unterschieden sich nur geringfügig voneinander. Deutlich höhere Einkommen als alle anderen Gruppen hatten mit 40.392 Euro im Jahr 2005 die BeamInnen zu verzeichnen. Entscheidend für diese großen Unterschiede sind vor allem die speziellen Struk-

**Grafik 8: Mittlere Bruttojahreseinkommen der unselbständig Erwerbstätigen 2005**

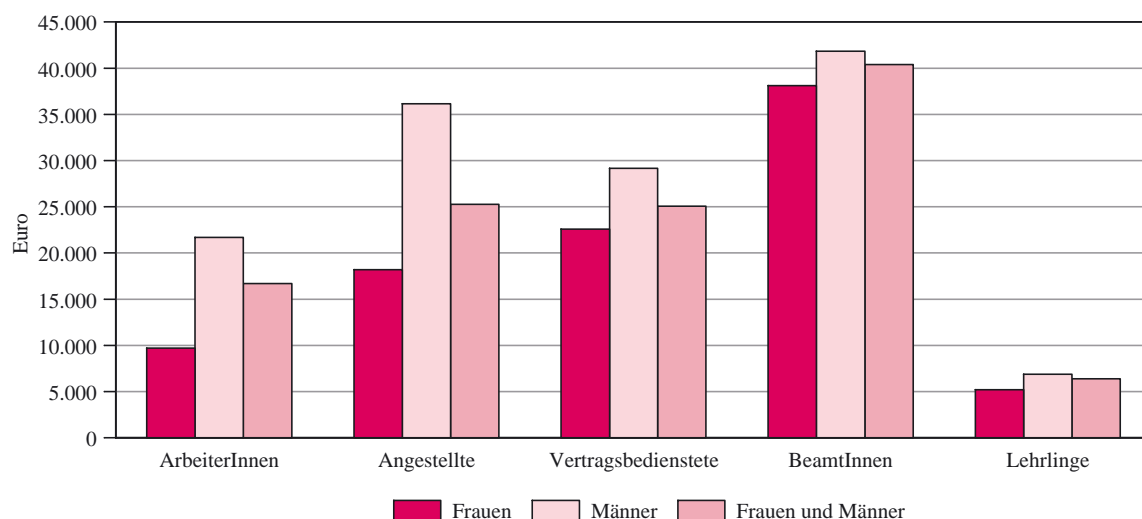

# Unselbständig Erwerbstätige

## Branchen

Merkmale der BeamtInnen. Zum einen ist die Gruppe der BeamtInnen im Mittel deutlich älter als die anderen Gruppen, zum anderen ist bei den BeamtInnen auch das Ausbildungsniveau deutlich höher. Grafiken 8 und 9 zeigen die mittleren Brutto- bzw. Nettojahreseinkommen auch unter Beachtung der Unterschiede zwischen Frauen und Männern.

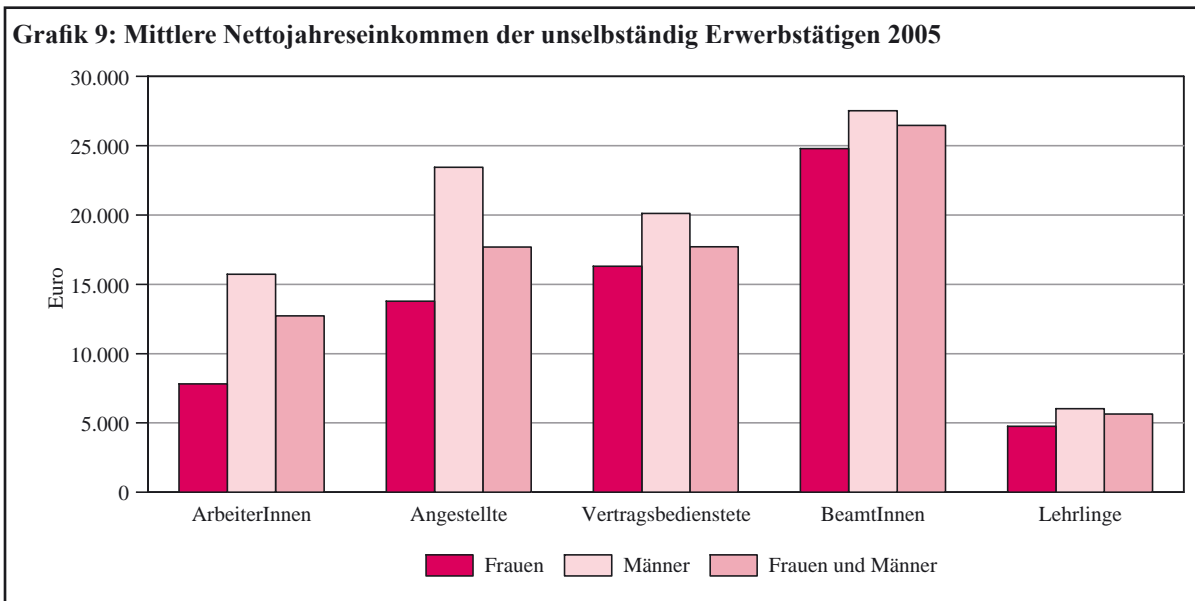

Unter den öffentlich Bediensteten sind die geschlechtsspezifischen Ungleichheiten zwischen den Einkommen der Männer und Frauen wesentlich geringer ausgeprägt als in der Privatwirtschaft. Beamtinnen und weibliche Vertragsbedienstete erreichen insgesamt 74% des mittleren Bruttojahreseinkommens ihrer männlichen Kollegen, bei den Arbeiterinnen und weiblichen Angestellten beträgt der Anteil des mittleren Bruttojahreseinkommens nur 56% des entsprechenden Einkommens der Männer.

### 3.1.2. Branchen

Die Darstellung der durchschnittlichen Einkommen getrennt nach Branchen gehört zu den Kernaufgaben des Allgemeinen Einkommensberichts. Aus gutem Grund: Nach wie vor zeigen sich zwischen den Wirtschaftsbereichen große Unterschiede bei Höhe, Verteilung und Entwicklung der Einkommen. Die Interpretation der Brancheneinkommen ist allerdings mit einigen Problemen verbunden – diese werden vor der Diskussion der Brancheneinkommen im folgenden Abschnitt dargestellt.

#### 3.1.2.1. Methodische Vorbemerkungen

Bei der inhaltlichen Interpretation der Brancheneinkommen muss berücksichtigt werden, dass sich die einzelnen Wirtschaftsbereiche im Hinblick auf zahlreiche für die Einkommensstruktur relevante Aspekte grundlegend voneinander unterscheiden: saisonale Beschäftigung, Teilzeitarbeit, Bildungsstruktur und Tätigkeitsprofile, Art der Beschäftigungsverhältnisse oder Altersstruktur

## Unselbständig Erwerbstätige

### Branchen

sind Beispiele. Der direkte Vergleich von Branchen ist deshalb schwierig. Um eine bessere Vergleichbarkeit der einzelnen Branchen zu gewährleisten, könnten nur bestimmte Gruppen – etwa ausschließlich ganzjährig Vollzeitbeschäftigte – miteinander verglichen werden. Allerdings würden dabei nicht die realen Einkommensverhältnisse abgebildet – niedrige Einkommen wären aus der Untersuchung systematisch ausgeschlossen. Die Zielsetzung, möglichst vergleichbare Zahlen für die einzelnen Branchen zu liefern, steht in Konflikt mit der Darstellung der realen Einkommensverhältnisse. Sofern nicht anders angemerkt, wurden für die folgenden Auswertungen alle Beschäftigten berücksichtigt. Für einzelne Auswertungen wurden bestimmte Gruppen aus der Betrachtung ausgeschlossen – etwa Teilzeit- oder saisonal Beschäftigte.

Zu beachten ist weiters, dass das Merkmal Branche sich auf das Unternehmen bezieht, in dem eine Person beschäftigt ist. Sie sagt für sich genommen nichts über die berufliche Tätigkeit einer/eines Beschäftigten aus. In einer Gärtnerei arbeiten nicht nur GärtnerInnen, sondern etwa auch Verkaufs- oder Büropersonal. Umgekehrt sind manche GärtnerInnen in Betrieben beschäftigt, die wirtschaftlich mit Gärtnerei nichts zu tun haben, etwa als HausgärtnerInnen in einem Hotel. In der Praxis ist es freilich so, dass je nach Branche eine relativ starke Korrelation mit bestimmten Berufsgruppen besteht; ArbeiterInnen im Bauwesen üben überwiegend Bau- und Baunebenberufe aus.

Für die Vorberichte musste für die Zuordnung der Branchen auf die Einkommensstatistik des Hauptverbandes der Sozialversicherungsträger zurückgegriffen werden. Damit waren einige Nachteile verbunden. Beispielsweise konnten Beamtinnen und Beamte nicht klassifiziert werden – sie mussten daher alle demselben Abschnitt (L – Öffentliche Verwaltung) zugeordnet werden. Auch für geringfügig Beschäftigte war keine Branchenzuordnung möglich. Dadurch kam es zu einer positiven Selektion der Einkommen, sehr niedrige Einkommen konnten in der Branchenuntersuchung nicht berücksichtigt werden.

Für den vorliegenden Einkommensbericht konnte die Zuordnung der Beschäftigten zu den Branchen erstmals auf der Grundlage des Unternehmensregisters der STATISTIK AUSTRIA erfolgen. Damit können nun alle Personen, für die ein Jahreslohnzettel vorliegt, berücksichtigt werden – also im Gegensatz zu den Vorberichten auch geringfügig Beschäftigte sowie Beamtinnen und Beamte (wodurch öffentlicher und privater Sektor sinnvoll verglichen werden können). Dem Qualitätsgewinn steht gegenüber, dass durch den Wechsel der Zuordnungsweise die Vergleichbarkeit mit den Vorjahren eingeschränkt ist – beispielsweise führt die Berücksichtigung sehr niedriger Einkommen allgemein zu niedrigeren Werten für die mittleren Einkommen.

Grundlage für die Einteilung der wirtschaftlichen Tätigkeiten in Branchen ist die ÖNACE-Klassifikation. ÖNACE ist die österreichische Fassung der NACE<sup>1</sup> – der „Statistische[n] Systematik der Wirtschaftszweige in der Europäischen Union“. Die ÖNACE ist hierarchisch aufgebaut. Ihre größte Gliederung sind die siebzehn so genannten „Abschnitte“. Diese sind weiter unterteilt in Unterabschnitte (nur für Teile des Produzierenden Bereichs), Abteilungen, Gruppen, Klassen und Unterklassen. Zwar erfolgt die Zuordnung der Branche für den Allgemeinen Einkommensbericht auf Grundlage der Klassen, in den folgenden Auswertungen werden aber nur Abschnitte (die

<sup>1</sup> NACE steht für: „Nomenclature générale des activités économiques dans les communautés européennes“.

# Unselbständig Erwerbstätige

## Branchen

größte Unterteilung) verglichen. In den Tabellen werden darüber hinaus Unterabschnitte und einzelne Abteilungen ausgewiesen. Von den insgesamt 3.644.382 unselbständig Erwerbstätigen (ohne Lehrlinge) ist für 3.623.139 die Zuordnung zu einer Branche möglich. Die folgende Tabelle zeigt die Verteilung dieser unselbständig Erwerbstätigen nach ÖNACE-Abschnitten.

**Tabelle 10: Unselbständig Erwerbstätige nach ÖNACE-Abschnitten 2005**

ÖNACE-Abschnitt	Bezeichnung	Anzahl unselbständig Erwerbstätiger
A	Land- und Forstwirtschaft	40.139
B	Fischerei und Fischzucht	130
C	Bergbau und Gewinnung von Steinen und Erden	6.711
D	Sachgütererzeugung	653.645
E	Energie- und Wasserversorgung	32.944
F	Bauwesen	260.636
G	Handel; Instandhaltung und Reparatur von Kraftfahrzeugen und Gebrauchsgütern	577.246
H	Beherbergungs- und Gaststättenwesen	252.007
I	Verkehr und Nachrichtenübermittlung	251.759
J	Kredit- und Versicherungswesen	129.130
K	Realitätenwesen, Vermietung beweglicher Sachen, Erbringung von unternehmensbezogenen Dienstleistungen	409.809
L	Öffentliche Verwaltung, Landesverteidigung, Sozialversicherung	561.990
M	Unterrichtswesen	60.231
N	Gesundheits-, Veterinär- und Sozialwesen	219.609
O	Erbringung von sonstigen öffentlichen und persönlichen Dienstleistungen	165.594
P	Private Haushalte	1.523
Q	Exterritoriale Organisationen und Körperschaften	36

Die Abschnitte C bis F bilden zusammen den „Produzierenden Bereich“; die Abschnitte G bis K werden gemeinsam üblicherweise als Dienstleistungsbereich bezeichnet, L bis O umfassen ebenfalls wichtige Dienstleistungen, sind aber überdurchschnittlich stark vom öffentlichen Sektor geprägt.

Abschnitt D (Sachgütererzeugung) ist mit 653.645 Beschäftigten (ohne Lehrlinge) zahlenmäßig der größte Wirtschaftszweig. Es folgen Abschnitt G (Handel) mit 577.246 und L (Öffentliche Verwaltung) mit 561.990. Allerdings muss berücksichtigt werden, dass Abschnitt L sehr viele Personen zugerechnet werden, die nicht in der „Öffentlichen Verwaltung“ im engeren Sinn tätig sind – sofern ihr Arbeitgeber dem Öffentlichen Bereich zugerechnet wird. Das trifft beispielsweise häufig auf LehrerInnen zu, wenn diese in einem öffentlichen Beschäftigungsverhältnis stehen. Die Größe von Abschnitt M (Unterrichtswesen) wird daher mit 60.231 zugeordneten Personen eindeutig unterschätzt.



Gemessen an der Zahl der (gemeldeten) unselbständig Erwerbstätigen, sind die Abschnitte B (Fischerei), P (Private Haushalte) und Q (Exterritoriale Organisationen) in Österreich von geringer Bedeutung. Sie werden in den folgenden Auswertungen ebenso wie Abschnitt A (Land- und Forstwirtschaft, siehe entsprechende Berichtsteile) – sofern nicht anders erwähnt – nicht berücksichtigt.

### 3.1.2.2. Durchschnittseinkommen nach Branche

Die Branche mit dem höchsten mittleren Bruttojahreseinkommen war 2005 die Energie- und Wasserversorgung (ÖNACE-Abschnitt E) mit 41.840 Euro, gefolgt vom Kredit- und Versicherungswesen (Abschnitt J) mit 35.974 Euro. Im Bergbau (Abschnitt C) und der Öffentlichen Verwaltung (L) waren mit 30.136 bzw. 29.863 Euro ebenfalls überdurchschnittliche Brutto-Medianeinkommen zu verzeichnen. Das niedrigste mittlere Bruttojahreseinkommen hatte das Beherbergungs- und Gaststättenwesen (H) mit 9.065 Euro aufzuweisen. Mit 15.748 und 16.704 Euro waren die ÖNACE-Abschnitte O (Sonstige Dienstleistungen) und K (Realitätenwesen) ebenfalls am unteren Ende der Einkommensverteilung zu verorten.

Im Tourismusbereich wird damit ein mittleres Bruttojahreseinkommen erzielt, das im Vergleich weniger als ein Viertel des mittleren Einkommens in der Energie- und Wasserversorgung ausmacht. Allerdings sind hier einige Umstände zu berücksichtigen. Der Anteil der saisonalen Beschäftigung ist im Beherbergungs- und Gaststättenwesen überdurchschnittlich hoch. Die Tätigkeits- und Bildungsstruktur ist eine vollkommen andere. Und bestimmte im Gastgewerbe erzielte Einkommen scheinen auf den Jahreslohnzetteln nicht auf – zu denken ist neben Trinkgeldern auch an nicht (voll) angemeldete Beschäftigungen. Der Einfluss einiger dieser Faktoren auf die mittleren Einkommen wird weiter unten beschrieben.

Neben der Höhe der mittleren Einkommen stellt die Verteilung der Einkommen einen zweiten wesentlichen Bestandteil der Einkommensberichterstattung dar. Auch hier gibt es ausgeprägte Unterschiede zwischen den verschiedenen Wirtschaftsbereichen.

Zur Beschreibung der Verteilung werden die Einkommen nach Quartilen dargestellt. Zur Berechnung der Quartile werden alle Beschäftigten nach der Höhe ihrer Einkommen geordnet. Das erste Quartil ist dann jener Wert, unter dem 25% der Einkommen liegen. Das zweite Quartil entspricht dem Median und stellt den Wert dar, unter bzw. über dem das Einkommen von jeweils der Hälfte der Beschäftigten liegt. Das dritte Quartil ist jener Wert, unter dem sich 75% der Einkommen befinden. Der Interquartilsabstand ist die Differenz aus erstem und drittem Quartil und stellt eine Kennzahl für die Streuung der Einkommen dar. Inhaltlich gibt er in absoluten Zahlen die Spannweite wieder, in der sich die mittlere Hälfte der Einkommen bewegt.

Branchen mit großem absolutem Abstand zwischen dem unteren und dem oberen Viertel der Einkommen sind das Kredit- und Versicherungswesen (ÖNACE Abschnitt J) und die Energie- und Wasserversorgung (Abschnitt E). Der Interquartilsabstand betrug 2005 in diesen Branchen 33.703 Euro bzw. 29.905 Euro.

# Unselbständig Erwerbstätige

## Branchen

Allerdings muss berücksichtigt werden, dass die Höhe der Streuung positiv von der Höhe der Durchschnittseinkommen abhängt: Je höher das Medianeinkommen, desto höher der Interquartilsabstand in absoluten Zahlen. Werden die relativen Einkommensunterschiede betrachtet, ergibt sich ein anderes Bild. Als Maß für die relative Einkommensungleichheit kann der Interquartilsabstand als Prozentwert des Median ausgedrückt werden; dieser ist in Tabelle 11 zu finden. Aus dieser Perspektive zeigen sich bei den Sonstigen Dienstleistungen (ÖNACE Abschnitt O) extrem ungleiche Einkommensverhältnisse auf: Das dritte Quartil beträgt hier das Fünffache des ersten. Das heißt, dass die einkommensstärksten 25% dieser Branche im Schnitt fünfmal mehr verdienen als die unteren 25%. Ähnlich große Unterschiede sind im Realitätenwesen (K), im Tourismus (H) sowie im Bildungswesen zu konstatieren.

**Tabelle 11: Einkommensunterschiede nach ÖNACE-Abschnitten 2005**

ÖNACE Abschnitte	Bruttojahreseinkommen			Interquartilsabstand (IQA)	IQA/Median
	1. Quartil	Median	3. Quartil		
C	21.774	30.136	43.862	22.088	73
D	18.102	27.570	38.092	19.990	73
E	28.231	41.840	58.136	29.905	71
F	14.937	22.940	29.924	14.987	65
G	9.302	18.165	28.050	18.748	103
H	3.280	9.065	15.950	12.670	140
I	15.888	26.309	34.568	18.680	71
J	20.740	35.974	54.443	33.703	94
K	5.850	16.704	30.030	24.180	145
L	20.169	29.863	41.674	21.505	72
M	7.640	21.364	36.065	28.425	133
N	8.506	17.817	27.505	18.999	107
O	5.446	15.748	28.274	22.828	145
Gesamt	10.569	22.395	33.878	23.309	104

Als Wirtschaftszweig mit relativ symmetrischer Verteilung sticht die Öffentliche Verwaltung (ÖNACE-Abschnitt L) ins Auge. Aufgrund des relativ hohen Einkommensniveaus in dieser Branche ist der absolute Abstand zwischen dem untersten Einkommensviertel und dem obersten Einkommensviertel (Interquartilsabstand) mit 21.505 Euro hier allerdings größer als in Branchen mit weniger symmetrischer Einkommensverteilung, aber niedrigerem allgemeinen Einkommensniveau, ins Auge stechen vor allem das Beherbergungs- und Gaststättenwesen (H) und das Bauwesen (F).

Grafisch lässt sich die Einkommensverteilung in Form von so genannten Boxplots anschaulich darstellen. Die „Box“ im Boxplot wird durch das erste und das dritte Quartil begrenzt. Die Höhe der Box spiegelt somit die Spannbreite, in der sich die mittleren 50% der Einkommen bewegen, wider und entspricht damit dem Interquartilsabstand. In der Box wird weiters der Median als horizontale Linie dargestellt. Durch seine Lage innerhalb des Rechtecks vermittelt er einen Eindruck von der

## Unselbständig Erwerbstätige

### Branchen

**Grafik 10: Verteilung des Bruttojahreseinkommens im Produzierenden Bereich 2005**

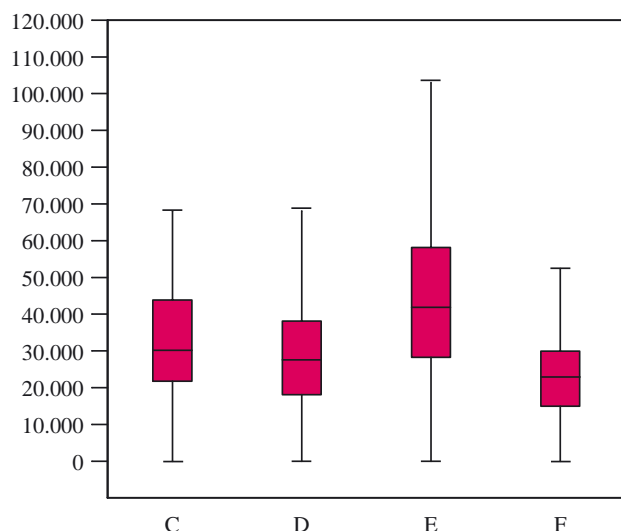

**Grafik 11: Verteilung des Bruttojahreseinkommens im Dienstleistungsbereich 2005**

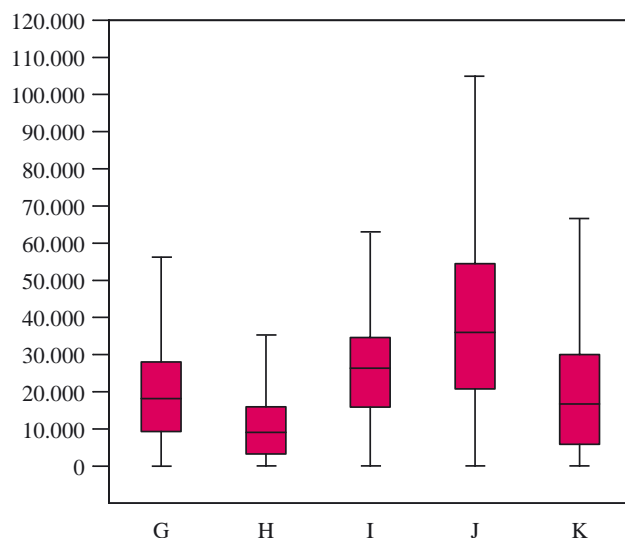

Schiefe der Verteilung. Unter- bzw. oberhalb der Box zeigen so genannte Whiskers („Barthaare“) die Streuung der Verteilung an. Innerhalb der horizontalen Begrenzungen der Whiskers liegt der Großteil der Bruttojahreseinkommen – Fälle, die um mehr als den eineinhalbfachen Interquartilsabstand über dem 3. bzw. unter dem 1. Quartil liegen, werden nicht miteinbezogen.

Die Boxplots für die Abschnitte des Produzierenden Bereichs (ÖNACE Abschnitte C bis F) spiegeln die bereits diskutierten Unterschiede und Ähnlichkeiten in den Einkommensverhältnissen wider. Die Energie- und Wasserversorgung weist ein überdurchschnittliches Einkommensniveau auf. Die Obergrenze der normalen Einkommensspanne liegt hier bei rund 100.000 Euro – rund das Doppelte des Vergleichswertes für das Bauwesen. In Letzterem streuen außerdem die Einkommen, auf generell niedrigem Niveau, relativ wenig.

Stärkere Unterschiede zwischen den Wirtschaftsabschnitten lassen sich im Dienstleistungsbereich (ÖNACE Abschnitte G bis K) diagnostizieren. Im Tourismus ist das niedrige Einkommensniveau ebenso wie die relativ geringe Streuung deutlich ersichtlich. Die Obergrenze der Einkommensspanne liegt ungefähr auf der Höhe des Median-Einkommens für das Kredit- und Versicherungswes-

sens. Das bedeutet, dass die mittleren Einkommen im Kredit- und Versicherungswesen etwa gleich hoch sind wie die Spitzenverdienste im Tourismus. Im Vergleich zum Produzierenden und zum Öffentlichen Bereich fällt auf, dass im Dienstleistungsbereich die Einkommen tendenziell stärker nach oben als nach unten streuen, in der grafischen Darstellung daran erkennbar, dass der untere Whisker deutlich kürzer ist als der obere und der Median näher an der unteren Kante des Rechtecks (d.h., näher am ersten Quartil) liegt. Dies weist darauf hin, dass in diesen Branchen die Einkom-

# Unselbständig Erwerbstätige

## Branchen

men eher im unteren Bereich der Verteilung konzentriert sind.

Als weiterer Indikator für die Ungleichheit der Einkommensverteilung dienen die so genannten Lorenzkurven sowie der Gini-Koeffizient. Lorenzkurven bilden die Konzentration der Einkommen ab. Auf der y-Achse wird der Anteil des Einkommens abgebildet, der auf einen bestimmten Anteil der Bevölkerung (x-Achse) entfällt. Die 45°-Gerade (Diagonale) zeigt dabei den Verlauf bei vollkommener Einkommensgleichheit an. Je stärker die Kurve nach unten gekrümmt ist bzw. je größer der „Bauch“ ist, desto größer ist die Abweichung von der Gleichverteilung.

Grafik 13 zeigt die Lorenzkurven für die vier beschäftigungsstärksten Wirtschaftsabschnitte. Das sind die ÖNACE-Abschnitte L (Öffentliche Verwaltung), D (Sachgüterzeugung), G (Handel) und K (Realitätenwesen) unter Berücksichtigung aller unselbständig Erwerbstätigen. Auch hier ist das relative geringe Ausmaß an Einkommensungleichheit in der Öffentlichen Verwaltung zu erkennen. Relativ starke Einkommensungleichheit lässt sich dagegen für Abschnitt K (Realitätenwesen) erkennen. Der Handel weist etwas stärkere, die Sachgütererzeugung etwas weniger Einkommensungleichheit als die Gesamtwirtschaft auf.

Die Lorenz-Kurven dienen der grafischen Veranschaulichung der Gini-Koeffizienten. Der Gini-Koeffizient ist ein international übliches Maß zur Beurteilung der Ungleichheit in Einkommensverteilungen. Ein Wert nahe Null indiziert vollkommene Einkommensgleichheit, bei maximaler

**Grafik 12: Verteilung des Bruttojahreseinkommens im Öffentlichen Bereich 2005**

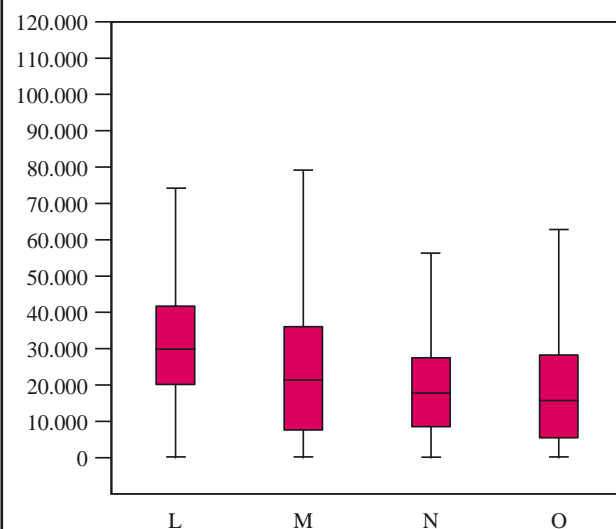

**Grafik 13: Lorenzkurven ausgewählter Branchen 2005**

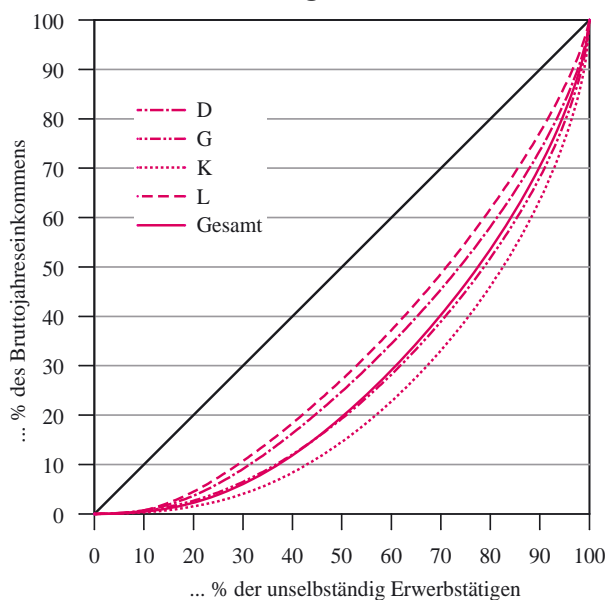

## Unselbständig Erwerbstätige

### Branchen

Ungleichheit (d.h.: eine einzige Person lukriert das gesamte Einkommen, alle anderen gehen leer aus) erreicht der Gini-Koeffizient einen Wert von eins.

In Tabelle 12 finden sich die Gini-Koeffizienten für die besprochenen ÖNACE-Abschnitte für das Brutto- und Nettoeinkommen, und zwar sowohl unter Berücksichtigung aller unselbständig Erwerbstätigen als auch nur für ganzjährig Vollzeitbeschäftigte, wobei die Koeffizienten der Nettoeinkommen niedrigere Werte annehmen als bei den Bruttowerten. Als Branchen mit extrem ungleicher Einkommensverteilung erweisen sich in beiden Fällen die ÖNACE-Abschnitte M (Unterrichtswesen), O (sonstige Dienstleistungen) und K (Realitätenwesen). Werden durch Saison- und Teilzeitarbeit bedingte Einkommensnachteile nicht berücksichtigt, folgen das Beherbergungs- und Gaststättenwesen (Abschnitt H), der Handel (G) sowie das Kredit- und Versicherungswesen (J). Bei der Berechnung nur für ganzjährig Vollzeitbeschäftigte weist der Handel den vierthöchsten Gini-Koeffizienten auf, das Kredit- und Versicherungswesen sowie der Bergbau fallen hier ins Mittelfeld. Öffentliche Verwaltung (L), Verkehr und Nachrichtenübermittlung (I), Bauwesen (F) sowie Energie- und Wasserversorgung (E) sind in beiden Betrachtungsweisen Branchen mit relativ geringen Einkommensunterschieden.

**Tabelle 12: Gini-Koeffizienten 2005**

ÖNACE Abschnitte	Alle Unselbständigen		Nur ganzjährig Vollzeit	
	Brutto	Netto	Brutto	Netto
C	0,38	0,36	0,30	0,28
D	0,38	0,34	0,28	0,24
E	0,36	0,33	0,27	0,24
F	0,36	0,33	0,28	0,25
G	0,45	0,41	0,33	0,28
H	0,46	0,43	0,26	0,22
I	0,36	0,32	0,24	0,20
J	0,43	0,40	0,32	0,30
K	0,52	0,48	0,36	0,31
L	0,33	0,30	0,23	0,19
M	0,54	0,50	0,35	0,30
N	0,42	0,38	0,28	0,23
O	0,53	0,49	0,37	0,33

Die Unterschiede in den Einkommensstrukturen der einzelnen Branchen hängen eng mit anderen strukturellen Gegebenheiten zusammen, etwa saisonale Beschäftigung, Teilzeit, typische Bildungs- und Tätigkeitsstrukturen oder der Frauenanteil. Branchen mit hohen Teilzeitquoten (bzw. einem relativ niedrigem Anteil an Vollzeitbeschäftigten) sind das Gesundheitswesen (N), das Bildungswesen (M), das Beherbergungs- und Gaststättenwesen (H), die sonstigen Dienstleistungen (O) sowie der Handel (G). In der Regel sind die Branchen mit hohen Teilzeitquoten auch jene, in denen überdurchschnittlich viele Frauen beschäftigt sind. Als Indiz für den Stellenwert saisonaler Beschäftigung kann der Anteil nicht ganzjähriger Beschäftigten gelten, eine niedrige

## Unselbständig Erwerbstätige

### Branchen

Ganzjährigen-Quote signalisiert eine hohe Bedeutung von Saisonbeschäftigungen. Das gilt wenig überraschend für das Beherbergungs- und Gaststättenwesen (H) sowie für das Bauwesen (F). Auch im Realitätenwesen (K) arbeiteten 2005 weniger als 60% der Beschäftigten das ganze Jahr.

**Tabelle 13: Unselbständig Erwerbstätige nach Arbeitszeit und Art der Beschäftigung 2005 (in %)**

ÖNACE Abschnitte	Frauen- anteil	Arbeitszeit		Art der Beschäftigung			
		Anteil ganzjährig	Anteil Vollzeit	ArbeiterInnen	Angestellte	BeamInnen	Vetrags- bedienstete
C	14	68	92	63	37	-	0
D	28	80	88	62	38	0	0
E	19	88	89	15	68	10	6
F	13	50	89	75	25	0	0
G	56	74	65	27	73	-	-
H	62	35	64	89	11	0	0
I	25	76	86	39	50	11	0
J	52	87	78	5	94	0	0
K	48	60	67	43	56	0	0
L	56	89	76	9	17	36	38
M	56	71	60	7	49	14	30
N	80	77	51	18	72	0	10
O	58	65	64	42	56	0	1
Gesamt	46	71	74	41	45	7	7

Wie aus den Tabellen 14 und 15 hervorgeht, ist das Einkommensniveau sowohl für Teilzeit- als auch für nicht ganzjährig Beschäftigte deutlich unterdurchschnittlich. Die Vermutung liegt also nahe, dass die Einkommensunterschiede zwischen den Branchen zumindest zum Teil auf die unterschiedliche Relevanz von Saison- und Teilzeitbeschäftigung zurückzuführen ist. Diese Vermutung soll in drei Schritten untersucht werden: erstens nur für die Auswirkungen der Saisonbeschäftigung, zweitens nur für die Effekte von Teilzeitbeschäftigungen und drittens unter gleichzeitiger Berücksichtigung beider Aspekte.

Die Effekte der Saisonbeschäftigung lassen sich ausschalten, indem nur die mittleren Einkommen der ganzjährig Beschäftigten verglichen werden. Wird nur diese Personengruppe in den Vergleich einbezogen, zeigen sich im Großen und Ganzen dieselben Muster wie bei Berücksichtigung aller unselbständig Beschäftigten: Die Unterschiede zwischen den Branchen verschieben sich etwas, bleiben aber der Größenordnung nach gleich (siehe Tabelle 14). Auch die Reihung der Branchen nach der Höhe des mittleren Einkommens bleibt nahezu unverändert; lediglich für die ÖNACE-Abschnitte G, K, N und O zeigen sich geringfügige Verschiebungen. Die Unterschiede in den Brancheneinkommen lassen sich demnach nicht durch den unterschiedlichen Stellenwert von Saisonbeschäftigungen erklären.

# Unselbständig Erwerbstätige

## Branchen

**Tabelle 14: Reihung der mittleren Bruttojahreseinkommen nach ÖNACE-Abschnitten und Ganzjährigkeit**

ÖNACE Abschnitte	Alle		Ganzjährig		Nicht ganzjährig <sup>1)</sup>	
	Brutto	Rang	Brutto	Rang	Brutto	Rang
C	30.136	3	35.625	3	20.007	1
D	27.570	5	30.633	5	8.652	4
E	41.840	1	45.031	1	1.229	7
F	22.940	7	28.501	7	17.798	2
G	18.165	9	22.015	11	5.932	5
H	9.065	13	15.726	13	5.892	6
I	26.309	6	29.225	6	8.793	9
J	35.974	2	39.847	2	3.002	12
K	16.704	11	25.222	9	5.747	13
L	29.863	4	31.944	4	3.481	10
M	21.364	8	26.995	8	3.420	11
N	17.817	10	21.416	12	4.619	8
O	15.748	12	22.820	10	3.870	3

<sup>1)</sup> Die Interpretation der Werte für nicht ganzjährig Beschäftigte macht inhaltlich weniger Sinn – Unterschiede im Ausmaß der Beschäftigung können hier nicht ausreichend berücksichtigt werden; Personen, die nur wenige Tage beschäftigt waren, werden hier mit anderen verglichen, die u.U. den Großteil des Jahres unselbständig erwerbstätig waren.

Ein ähnliches Bild ergibt sich bei der Betrachtung nach Arbeitszeit (Tabelle 15). Werden nur Vollzeit arbeitende Personen berücksichtigt, zeigen sich ähnliche Differenzen zwischen den Branchen und vor allem vergleichbar große Einkommensunterschiede wie bei Berücksichtigung aller Beschäftigten. Entsprechend bleibt auch die Reihung der Branchen nach der Höhe des mittleren Einkommens ohne große Veränderung.

**Tabelle 15: Reihung der mittleren Bruttojahreseinkommen pro ÖNACE-Abschnitt nach Arbeitszeitausmaß**

ÖNACE Abschnitte	Alle		Vollzeit		Teilzeit	
	Brutto	Rang	Brutto	Rang	Brutto	Rang
C	30.136	3	31.030	4	11.772	4
D	27.570	5	29.176	6	10.591	6
E	41.840	1	44.157	1	15.253	1
F	22.940	7	24.074	9	7.550	9
G	18.165	9	23.843	10	9.020	7
H	9.065	13	13.493	13	4.203	13
I	26.309	6	27.837	7	7.374	10
J	35.974	2	42.136	2	13.438	3
K	16.704	11	23.222	11	6.119	12
L	29.863	4	33.845	3	15.231	2
M	21.364	8	30.039	5	7.721	8
N	17.817	10	25.393	8	11.526	5
O	15.748	12	22.000	12	6.479	11

# Unselbständig Erwerbstätige

## Branchen

Werden nur die ganzjährig bzw. nur die Vollzeit Beschäftigten in die Betrachtung einbezogen, ergibt sich in beiden Fällen ein Bild ähnlich dem, das bei Berücksichtigung aller Beschäftigten entsteht. Zum selben Ergebnis kommt man, wenn in einem dritten Schritt Saison- und Arbeitszeiteffekte gleichzeitig ausgeschaltet werden, indem nur die Gruppe der sowohl Vollzeit als auch ganzjährig Beschäftigten untersucht wird. Einzig für den ÖNACE Abschnitt K (Unternehmensbezogene Dienstleistungen etc.) zeigt sich durch die Einschränkung eine deutliche Verbesserung im Vergleich zu den anderen Branchen – von Platz 11 bei der Berücksichtigung aller Beschäftigten auf Platz 7 bei den nur ganzjährig Vollzeitbeschäftigten. Die entsprechenden Werte sind Tabelle 16 zu entnehmen.

**Tabelle 16: Reihung der mittleren Bruttojahreseinkommen der ganzjährig Vollzeitbeschäftigten nach ÖNACE-Abschnitten 2005**

ÖNACE Abschnitte	Alle		Ganzjährig Vollzeit	
	Brutto	Rang	Brutto	Rang
C	30.136	3	36.696	3
D	27.570	5	31.867	6
E	41.840	1	46.809	1
F	22.940	7	29.519	9
G	18.165	9	26.600	12
H	9.065	13	18.772	13
I	26.309	6	30.395	8
J	35.974	2	44.671	2
K	16.704	11	30.897	7
L	29.863	4	35.419	4
M	21.364	8	34.689	5
N	17.817	10	27.936	10
O	15.748	12	27.882	11

### 3.1.2.3. Berücksichtigung der Transfereinkommen

In Branchen, in denen Saisonbeschäftigung vorherrscht, sind Personen gezwungen, einen Teil ihres Einkommens aus anderen Quellen zu beziehen. Einen wichtigen Stellenwert nehmen dabei verschiedene Transfereinkommen ein. Zu den Transfereinkommen zählen neben Arbeitslosengeld und Notstandshilfe auch verschiedene Formen von Sonderunterstützungen, Karenzzahlungen, Kinderbetreuungshilfen, Zahlungen für Altersteilzeit, Pensionsvorschüsse und unterschiedliche berufsbezogene Beihilfen. Da Informationen über Transfereinkommen aus dem Jahr 2005 nicht rechtzeitig zur Verfügung standen, beziehen sich die Werte dieses Abschnittes auf das Jahr 2004. Es ist aber anzunehmen, dass sowohl absolut als auch strukturell die Unterschiede zu 2005 minimal sind.

Tatsächlich sind Transfereinkommen speziell in den beiden Branchen mit dem niedrigsten Anteil von ganzjährigen Beschäftigten am weitesten verbreitet: im Bauwesen (F) sowie im Beherbergungs- und Gaststättenwesen (H). Der Anteil der Personen, die zusätzlich zu ihrem Einkommen aus



## Unselbständig Erwerbstätige

### Branchen

unselbständiger Erwerbstätigkeit auch ein Transfereinkommen beziehen, schwankt von Branche zu Branche relativ stark. 2004 lag er im Bauwesen bei 38% und im Tourismus bei 32%, in den anderen Branchen waren es zwischen 5% (L – Öffentliche Verwaltung) und 24% (C – Bergbau).

Werden die Transfereinkommen miteinbezogen, lassen sich leichte Änderungen in der Einkommensstruktur der Branchen feststellen. Das Medianeinkommen steigt sowohl für das Bauwesen als auch für den Tourismus deutlich stärker als für die anderen Branchen – im Bauwesen um 5% (von 22.760 auf 23.809) und im Tourismus um 14% (von 8.936 auf 10.149). Auch im Realitätenwesen führt die Berücksichtigung der Transfereinkommen zu einem merkbaren Plus – das Medianeinkommen steigt um 4%.

An der Reihung der Branchen ändert sich allerdings auch durch die Berücksichtigung der Transfereinkommen nichts. Nach wie vor hat das Gastgewerbe das niedrigste mittlere Einkommen, gefolgt von den Sonstigen Dienstleistungen (O) und dem Realitätenwesen (K).

#### 3.1.2.4. Frauen- und Männereinkommen im Vergleich der Branchen

Das mittlere Einkommen der unselbständig erwerbstätigen Frauen beträgt weniger als 60% des durchschnittlichen Einkommens der Männer: 2005 erzielten Männer ein Brutto-Medianeinkommen von 27.429 Euro, Frauen kamen auf 16.362. Die Unterschiede in Einkommensniveau und –struktur zwischen verschiedenen Wirtschaftsbereichen stehen in enger Wechselwirkung mit der Einkommensungleichheit zwischen Frauen und Männern.

Zum einen arbeiten in Branchen mit niedrigem Einkommensniveau überdurchschnittlich viele Frauen. Aber auch in den einzelnen Branchen verdienen Frauen deutlich weniger als Männer, wobei der Einkommensnachteil unterschiedlich stark ausfällt. Das hat wiederum zum Teil mit unterschiedlichen Beschäftigungsausmaßen zu tun: Frauen arbeiten deutlich häufiger als Männer Teilzeit. Allerdings zeigt sich, dass auch nach Bereinigung von Arbeitzeiteffekten deutliche Einkommensunterschiede zwischen den Geschlechtern bestehen bleiben.

Im Jahr 2005 waren 46% der unselbständig Erwerbstätigen weiblich. Als Branchen mit sehr hohem Frauenanteil stechen das Sozial- und Gesundheitswesen (ÖNACE Abschnitt N) – hier sind 80% der Beschäftigten weiblich –, das Beherbergungs- und Gaststättenwesen (H; Frauenanteil: 62%), das Unterrichtswesen (M; 56%), die sonstigen Dienstleistungen (59%) sowie der Handel (56%) ins Auge. Unterdurchschnittlich häufig sind Frauen vor allem im Produzierenden Bereich tätig: Im Bauwesen (13%), im Bergbau (14%) sowie in der Energie- und Wasserversorgung (19%) sind weniger als ein Fünftel der Beschäftigten weiblich.

Damit sind mit Ausnahme des ÖNACE Abschnitts K (unternehmensbezogene Dienstleistungen, Realitätenwesen; Frauenanteil: 48%) die sechs Branchen mit dem niedrigsten Medianeinkommen – bzw. mit Einkommen unter dem Gesamt-Median – überproportional weiblich geprägt. In jenen Branchen, die ein Einkommen über dem Gesamtmedian aufweisen, sind Frauen dagegen deutlich seltener beschäftigt als Männer. Zwei Ausnahmen sind die öffentliche Verwaltung – hier liegt der Frauenanteil bei 56% - sowie das Kredit- und Versicherungswesen mit 52%.

# Unselbständig Erwerbstätige

## Branchen

Gleichzeitig sind – wieder mit Ausnahme von Abschnitt K – Frauen überdurchschnittlich in Branchen mit ausgeprägter Einkommensungleichheit beschäftigt. Siehe dazu die Tabellen zum am Median standardisierten Interquartilsabstand (Tabelle 11) bzw. zu den Gini-Koeffizienten (Tabelle 12).

Den größten relativen Einkommensnachteil gegenüber ihren männlichen Kollegen haben Frauen im Handel. 2005 erzielten Frauen hier ein Medianeinkommen von 13.982 Euro – das sind 55% der 25.196 Euro, die die Männer dieser Branche im Schnitt verdienten. Im ÖNACE Abschnitt O kamen Frauen auf 56% des Männermedians, genauso im Kredit- und Versicherungswesen. Relativ gering ist der Einkommensnachteil dagegen in öffentlich geprägten Bereichen. In der öffentlichen Verwaltung (Abschnitt L) lag er 2005 bei 74%, im Unterrichtswesen bei 60% und im Gesundheitswesen – der Branche mit dem höchsten Frauenanteil – bei 65%. Einzig im Beherbergungs- und Gaststättenwesen kamen die Frauen mit 77% des mittleren Männereinkommens auf einen geringeren Einkommensnachteil, allerdings bei gleichzeitig insgesamt sehr niedrigem Einkommensniveau. Medianeinkommen für Frauen und Männer sowie der relative Einkommensnachteil für alle Wirtschaftsabschnitte sind Tabelle 17 zu entnehmen.

**Tabelle 17: Einkommensnachteil von Frauen nach ÖNACE-Abschnitten 2005**

ÖNACE Abschnitte	Frauen- anteil	Alle			Nur ganzjährig Vollzeit		
		Frauen	Männer	Frauen: % von Männern	Frauen	Männer	Frauen: % von Männern
		Mittlere Bruttojahreseinkommen			Mittlere Bruttojahreseinkommen		
C	14	19.177	31.101	62	31.533	37.176	85
D	28	18.713	30.966	60	23.800	33.933	70
E	19	25.116	45.627	55	35.364	48.355	73
F	13	14.508	23.701	61	25.064	29.899	84
G	56	13.982	25.196	55	22.048	29.897	74
H	62	8.277	10.729	77	17.641	20.747	85
I	25	18.816	27.874	68	26.645	31.186	85
J	52	27.230	48.277	56	36.098	52.563	69
K	48	13.550	21.258	64	25.200	36.395	69
L	56	26.094	35.034	74	32.582	38.131	85
M	56	16.976	28.423	60	27.603	46.274	60
N	80	16.626	25.470	65	25.976	32.384	80
O	58	13.080	23.360	56	21.899	33.546	65
Gesamt	46	16.362	27.429	60	26.348	33.771	78

Ein Teil der Einkommensdifferenzen lässt sich auf unterschiedliche Beschäftigungsausmaße zurückführen. Frauen arbeiten zu einem wesentlich höheren Prozentsatz in Teilzeitverhältnissen (siehe Kapitel 3.1.5). Allerdings erklären die kürzeren Arbeitszeiten bei weitem nicht die gesamte Einkommensungleichheit zwischen Frauen und Männern. Werden nur ganzjährig Vollzeitbeschäftigte in die Analyse einbezogen, kommen Frauen im Mittel immer noch auf nur 78% der Männer-einkommen. Im Gesundheitswesen steigt der Anteil des Frauenmedians am Männermedian auf

80% (davor 65%). Den geringsten Unterschied zwischen Frauen- und Männereinkommen weisen in dieser Betrachtung die öffentliche Verwaltung, Verkehr- und Nachrichtenübermittlung und die Tourismusbranche auf, der Median der Fraueneinkommen beträgt hier jeweils 85% des Männermedians. Im Unterrichtswesen (60%), im Kredit- und Versicherungswesen (67%) sowie bei den sonstigen Dienstleistungen (65%) zeigen sich demgegenüber nach wie vor hohe Einkommenslücken zwischen den Geschlechtern.

### 3.1.3. Funktionen

Im folgenden Kapitel werden die Einkommen der unselbständig Erwerbstätigen nach „Funktionen“ untersucht. Die Funktionen, wie sie für den Einkommensbericht definiert sind, setzen sich aus zwei Komponenten zusammen: der Art des Beschäftigungsverhältnisses (Angestellte/r, ArbeiterIn, Vertragsbedienstete, BeamtIn) und der Stellung im Beruf (von Hilfs- bis zu führenden Tätigkeiten). Neben der Differenzierung in ArbeiterInnen und Angestellte können so Unterschiede zwischen öffentlichem und dem privaten Bereich näher untersucht werden.

Die Gliederung der Funktionen, wie sie in diesem Kapitel verwendet wird, folgt der Arbeitskräfteerhebung<sup>2</sup>. Das hat zwei Implikationen, die bei der Interpretation der Ergebnisse zu beachten sind:

Erstens beruhen die Berechnungen auf dem aus Lohnsteuer und Arbeitskräfteerhebung kombinierten Datensatz. Dieser enthält für das Jahr 2005 Informationen zu 27.400 unselbständig Erwerbstätigen. Um repräsentative und mit den anderen Kapiteln des vorliegenden Berichts vergleichbare Zahlen zu erhalten, wurden die Werte aus dieser Stichprobe hochgerechnet. Die Werte sind mit einer (von der konkreten Fallzahl abhängigen) statistischen Unsicherheit verbunden.

Zweitens weicht die Gesamtzahl der ArbeiterInnen, Angestellten und öffentlich Bediensteten von den Werten aus anderen Kapiteln ab. Das liegt daran, dass die Art des Beschäftigungsverhältnisses in anderen Auswertungen direkt aus den Lohnsteuerdaten gewonnen wurde. Aus der Arbeitskräfteerhebung ergeben sich andere Eckzahlen, da bei einer Befragung nicht immer „richtige“ bzw. mit den Administrativdaten übereinstimmende Angaben gemacht werden. Für die folgenden Auswertungen wird die Arbeitskräfteerhebung verwendet, weil diese die Differenzierung nach der Stellung im Beruf erlaubt. Lehrlinge können in diesem Zusammenhang nicht klassifiziert werden und sind dementsprechend in der Grundgesamtheit dieses Kapitels nicht enthalten.

Weiters ist zu beachten, dass im Gegensatz zu anderen Kapiteln hier die zusammengefasste Gruppe der „Öffentlich Bediensteten“ untersucht und nicht zwischen BeamtInnen und Vertragsbediensteten unterschieden wird. Zwischen diesen beiden Gruppen gibt es eine Reihe von relevanten Unterschieden. Näheres zu diesen beiden Gruppen siehe z.B. die Überblicks- und Branchentabellen.

<sup>2</sup> Die Arbeitskräfteerhebung stellt jenen Teil des Mikrozensus dar, in dem Erwerbstätigkeit und Arbeitslosigkeit erfasst wird. Zu beachten ist hierbei, dass sich Angestellte als FacharbeiterInnen/MeisterInnen einstufen können, wenn sie manuelle Tätigkeiten verrichten.

# Unselbständig Erwerbstätige

## Funktionen

Mehr als die Hälfte der unselbständig Erwerbstätigen arbeitet, den Angaben aus der Arbeitskräfteerhebung zufolge, in einem Angestelltenverhältnis – 2005 waren es 1.894.400 bzw. 52%. 1.293.800 Personen waren als ArbeiterInnen tätig. Damit sind rund 88% der Beschäftigungsverhältnisse in Österreich privatrechtlicher Natur.

**Tabelle 18: Anzahl der unselbständigen Erwerbstätigen 2005**

Funktion	Anzahl der Personen	Prozent	
ArbeiterInnen	1.293.800	36	100
HilfsarbeiterInnen	277.100		21
Angelernte ArbeiterInnen	507.000		39
FacharbeiterInnen	469.000		36
VorarbeiterInnen/MeisterInnen	40.600		3
Angestellte	1.894.400	52	100
Hilfs- und angelernte Tätigkeiten	289.500		15
FacharbeiterInnen/MeisterInnen	240.300		13
Mittlere Tätigkeiten	776.400		41
Höhere Tätigkeiten	317.500		17
Hochqualifizierte Tätigkeiten	134.200		7
Führende Tätigkeiten	136.500		7
Öffentlich Bedienstete	456.300	13	100
Hilfs- und angelernte Tätigkeiten	42.600		9
FacharbeiterInnen/MeisterInnen	37.000		8
Mittlere Tätigkeiten	184.400		40
Höhere Tätigkeiten	115.900		25
Hochqualifizierte Tätigkeiten	47.000		10
Führende Tätigkeiten	29.300		6
Gesamt	3.644.400	100	

Die Gruppe mit dem niedrigsten Einkommen sind die ArbeiterInnen – 2005 erzielten sie ein mittleres Bruttojahreseinkommen von 21.169 Euro. Angestellte kamen auf ein Medianeinkommen von 24.314 Euro. Deutlich am besten verdienen öffentlich Bedienstete: Sie hatten 2005 im Schnitt ein Einkommen von 33.053 Euro zu verzeichnen. Zu beachten sind die in den hier präsentierten Tabellen nicht wiedergegebenen Unterschiede zwischen Vertragsbediensteten und BeamtenInnen. Den Überblickstabellen, in denen eine Gliederung der öffentlich Bedienstete in Vertragsbedienstete und BeamtenInnen vorgenommen wird, ist zu entnehmen, dass Vertragsbedienstete 2005 weniger als Angestellte verdienen, BeamtenInnen hingegen mehr. Das hohe Einkommensniveau ist u.a. ein Effekt des höheren Alters der BeamtenInnen, ihr Durchschnittsalter liegt mit 45 rund acht Jahre über dem der anderen Gruppen.

Innerhalb der Beschäftigtengruppen zeigen sich stärkere Einkommensunterschiede als zwischen ihnen. HilfsarbeiterInnen kamen 2005 auf ein Medianeinkommen von 13.587 Euro, VorarbeiterInnen erzielten demgegenüber 31.056 Euro. Auffällig ist, dass die Einkommensunterschiede

unter den HilfsarbeiterInnen absolut und relativ größer sind als unter FacharbeiterInnen und VorarbeiterInnen/MeisterInnen. Der Interquartilsabstand (IQA) – also die Differenz aus dem Wert, unter dem die niedrigsten 25% der Einkommen liegen, und dem Wert, über dem die höchsten 25% liegen, – beträgt für die Gruppe der HilfsarbeiterInnen 13.966, ein höherer Wert zeigt sich nur für die angelernten ArbeiterInnen. In der Gruppe der VorarbeiterInnen und MeisterInnen beträgt der IQA 12.800 Euro. Noch stärker ausgeprägt sind die relativen Unterschiede: Der IQA als Prozentwert des Medians sinkt von einem Wert von 103 bei den HilfsarbeiterInnen auf 41 bei den VorarbeiterInnen.

Die stärkere Streuung der Einkommen in den weniger qualifizierten Beschäftigtengruppen ist zum Teil auf in diesen Gruppen häufiger vorkommende Teilzeit- und nicht ganzjährige Beschäftigungen zurückzuführen. Werden nur ganzjährig Vollzeitbeschäftigte berücksichtigt, zeigt sich bei den absoluten IQA-Werten das eigentlich zu erwartende Muster: In höheren Einkommensgruppen streuen die Werte auch stärker. Relativ bleiben die Unterschiede in den weniger qualifizierten Beschäftigtengruppen aber größer.

Bei den Angestellten zeigen sich deutlicher ausgeprägte Einkommensunterschiede sowohl zwischen den verschiedenen beruflichen Stellungen als auch innerhalb der einzelnen Gruppen. Angestellte in führenden Tätigkeiten verdienten 2005 mit 51.449 Euro im Mittel fast fünfmal soviel wie Angestellte in Hilfs- und angelernten Tätigkeiten mit 11.107 Euro. Im Gegensatz zu den ArbeiterInnen steigt auch der Interquartilsabstand kontinuierlich an: Unter den Angestellten in höheren Positionen gibt es deutlich stärkere Einkommensunterschiede – in absoluten Zahlen – als unter jenen mit niedrigerer beruflicher Stellung. Werden alle unselbständig Erwerbstätigen einbezogen, ist die relative Streuung der Einkommen in den unteren Positionsgruppen höher (für Hilfs- und angelernte Tätigkeiten: 129). Werden Teilzeitarbeitskräfte und nicht ganzjährig Beschäftigte aus der Betrachtung ausgeschlossen, zeigt sich aber, dass, um Arbeitszeit- und Saisonbeschäftigungseffekte bereinigt, auch die relative Streuung der oberen Positionsgruppen größer ist als jene der unteren.

Ein anderes Bild zeigt sich im öffentlichen Bereich. Vor allem, weil hier in den unteren Positionsgruppen höhere Einkommen erzielt werden als bei ArbeiterInnen und Angestellten, sind die absoluten wie auch relativen Unterschiede zwischen den Gruppen deutlich geringer als in der Privatwirtschaft. Personen, die Hilfs- und angelernte Tätigkeiten verrichten, verdienen im öffentlichen Bereich mehr als das Doppelte von Angestellten in ähnlicher beruflicher Stellung. Personen in höheren Positionen erzielen dagegen Einkommen in ähnlicher Höhe wie in der Privatwirtschaft. Auch die Streuung der Einkommen innerhalb der Gruppen ist deutlich geringer – abzulesen an den IQA-Werten bzw. dem IQA als Prozentwert des Medians.

# Unselbständig Erwerbstätige

## Funktionen

**Tabelle 19: Verteilung der Bruttojahreseinkommen nach Funktionen 2005**

Funktion	Bruttojahreseinkommen			Interquartils- abstand (IQA)	IQA/Median
	1. Quartil	Median	3. Quartil		
ArbeiterInnen	12.783	21.169	28.068	15.284	72
HilfsarbeiterInnen	6.177	13.587	20.143	13.966	103
Angelernte ArbeiterInnen	12.920	20.757	27.108	14.188	68
FacharbeiterInnen	18.330	24.878	31.171	12.841	52
VorarbeiterInnen/MeisterInnen	24.562	31.056	37.362	12.800	41
Angestellte	13.524	24.314	39.287	25.763	106
Hilfs- und angelernte Tätigkeiten	4.302	11.107	18.656	14.355	129
FacharbeiterInnen/MeisterInnen	13.839	22.106	32.330	18.491	84
Mittlere Tätigkeiten	13.321	22.279	32.765	19.443	87
Höhere Tätigkeiten	23.950	35.200	51.326	27.376	78
Hochqualifizierte Tätigkeiten	28.924	43.294	60.629	31.705	73
Führende Tätigkeiten	33.182	51.449	79.879	46.696	91
Öffentlich Bedienstete	25.288	33.053	43.645	18.358	56
Hilfs- und angelernte Tätigkeiten	15.853	23.543	29.700	13.847	59
FacharbeiterInnen/MeisterInnen	25.153	29.706	35.320	10.167	34
Mittlere Tätigkeiten	23.837	30.464	37.956	14.119	46
Höhere Tätigkeiten	29.022	38.780	48.578	19.556	50
Hochqualifizierte Tätigkeiten	32.117	42.933	58.292	26.175	61
Führende Tätigkeiten	40.563	52.707	71.651	31.088	59
Gesamt	14.336	24.063	35.050	20.714	86

Die Unterschiede zwischen Angestellten und öffentlich Bediensteten sind zu einem Großteil auf die Teilzeit und den Anteil der nicht ganzjährig Beschäftigten zurückzuführen. Beide sind in der Privatwirtschaft deutlich höher als im öffentlichen Bereich. 2005 waren unter den ArbeiterInnen 31% nicht das ganze Jahr beschäftigt, 19% gingen einer Teilzeitbeschäftigung nach. Bei den Angestellten ist der Anteil der Teilzeit deutlich höher, dafür der Anteil der Saisonbeschäftigten niedriger: 29% waren 2005 Teilzeit, 19% nicht das ganze Jahr beschäftigt. Im öffentlichen Bereich befanden sich 17% in Teilzeit und 4% in nicht ganzjähriger Beschäftigung.

Darüber hinaus zeigen sich, was den Anteil der Teilzeitbeschäftigten betrifft, bei ArbeiterInnen und Angestellten deutlicher akzentuierte Unterschiede zwischen den niedrigeren und den höheren beruflichen Stellungen als unter den öffentlich Bediensteten. Dadurch werden die mittleren Einkommen der unteren Berufspositionen in der Privatwirtschaft überproportional nach unten gedrückt.

Werden nur ganzjährig Vollzeitbeschäftigte in den Vergleich einbezogen, werden die Unterschiede zwischen privatem und öffentlichem Bereich deutlich abgemildert. Angestellte kommen in der Betrachtung für das Jahr 2005 auf ein Medianeinkommen von 33.739 Euro (bei Berücksichtigung aller Beschäftigten: 24.314) – das sind nur mehr knapp 2.000 Euro weniger als die – zusätzlich deutlich ältere – Gruppe der öffentlich Bediensteten. Auch in dieser Betrachtung sind die Einkommen zwischen den verschiedenen Berufspositionen im öffentlichen Bereich weniger ungleich

## Unselbständig Erwerbstätige

### Funktionen

verteilt – für Hilfs- und angelernte Tätigkeiten, FacharbeiterInnen/MeisterInnen sowie mittlere Tätigkeiten wird im öffentlichen Bereich deutlich besser entlohnt als im privaten, der Einkommensvorteil liegt brutto zwischen 13% und 18%. In führenden Tätigkeiten sind es dagegen die Angestellten in der Privatwirtschaft, die besser verdienen.

**Tabelle 20: Beschäftigungsausmaß und mittleres Bruttojahreseinkommen nach Funktionen**

Funktion	Anteil ... in %		Bruttojahreseinkommen (Median)	
	Teilzeitbeschäftigte	nicht ganzjährig Beschäftigte	alle unselbständig Beschäftigte	ganzjährig Vollzeitbeschäftigte
ArbeiterInnen	19	31	21.169	26.134
HilfsarbeiterInnen	34	38	13.587	20.355
Angelernte ArbeiterInnen	19	29	20.757	25.121
FacharbeiterInnen	10	29	24.878	28.036
VorarbeiterInnen/MeisterInnen	6	28	31.056	33.748
Angestellte	29	19	24.314	33.739
Hilfs- und angelernte Tätigkeiten	51	42	11.107	22.510
FacharbeiterInnen/MeisterInnen	26	18	22.106	28.715
Mittlere Tätigkeiten	31	17	22.279	29.165
Höhere Tätigkeiten	20	11	35.200	41.113
Hochqualifizierte Tätigkeiten	14	12	43.294	48.544
Führende Tätigkeiten	10	8	51.449	56.397
Öffentlich Bedienstete	17	4	33.053	35.669
Hilfs- und angelernte Tätigkeiten	24	11	23.543	26.638
FacharbeiterInnen/MeisterInnen	11	5	29.706	31.147
Mittlere Tätigkeiten	18	3	30.464	33.053
Höhere Tätigkeiten	16	3	38.780	41.293
Hochqualifizierte Tätigkeiten	18	2	42.933	48.389
Führende Tätigkeiten	3	2	52.707	52.977
Gesamt	24	21	24.063	30.729

Nicht nur was die Verteilung der Einkommen zwischen den beruflichen Positionsgruppen betrifft, sondern auch im Hinblick auf die Einkommensungleichheit zwischen Frauen und Männern spielt der öffentliche Bereich eine spezielle Rolle.

Mit 56% ist der höchste Frauenanteil unter den Angestellten festzustellen. Er nimmt mit zunehmender Qualifikation aber ab: Während unter den Personen in Hilfs- und angelernten Tätigkeiten noch 68% Frauen sind, sind es bei den hochqualifizierten Tätigkeiten nur mehr 37% und bei den führenden 25%. Noch drastischer ist dieser Trend unter den ArbeiterInnen zu diagnostizieren: Bei einem Gesamtfrauenanteil von 32% sind unter HilfsarbeiterInnen 57% weiblich, unter FacharbeiterInnen sind es nur mehr 14% und bei den VorarbeiterInnen/MeisterInnen 5%. Gleichmäßiger ist der Frauenanteil unter den öffentlich Bediensteten verteilt. Mit Ausnahme der Fachar-

# Unselbständig Erwerbstätige

## Funktionen

beiterInnen/MeisterInnen sowie der Personen in führenden Tätigkeiten, machen Frauen in allen Gruppen einen Anteil von mehr als 45% aus.

Der Einkommensnachteil der Frauen ist bei den Angestellten am größten. Sie verdienen im Mittel die Hälfte dessen, was Männer erhalten. Arbeiterinnen kommen auf 54% des mittleren Männereinkommens. Ein anderes Bild zeigt sich im öffentlichen Bereich: Frauen verdienen hier im Schnitt 79% der mittleren Männereinkommen – wobei, im Unterschied zur Privatwirtschaft, das Verhältnis in den höheren Berufspositionen besser ist als in den unteren.

**Tabelle 21: Mittlere Bruttojahreseinkommen der Frauen im Vergleich zu den Männern 2005**

Funktion	Frauenanteil in %	Bruttojahreseinkommen		Frauenmedian in % des Männermedians
		Median Frauen	Median Männer	
ArbeiterInnen	32	13.344	24.837	54
HilfsarbeiterInnen	57	11.571	17.303	67
Angelernte ArbeiterInnen	37	14.465	24.371	59
FacharbeiterInnen	14	15.184	26.436	57
VorarbeiterInnen/MeisterInnen	5	17.878	31.536	57
Angestellte	56	17.875	35.712	50
Hilfs- und angelernte Tätigkeiten	68	10.032	15.680	64
FacharbeiterInnen/MeisterInnen	51	16.216	29.856	54
Mittlere Tätigkeiten	65	18.293	30.872	59
Höhere Tätigkeiten	46	26.551	44.310	60
Hochqualifizierte Tätigkeiten	37	31.481	48.916	64
Führende Tätigkeiten	25	29.383	58.534	50
Öffentlich Bedienstete	46	28.524	35.932	79
Hilfs- und angelernte Tätigkeiten	46	17.129	27.658	62
FacharbeiterInnen/MeisterInnen	24	21.459	31.147	69
Mittlere Tätigkeiten	50	26.630	33.684	79
Höhere Tätigkeiten	52	33.730	42.804	79
Hochqualifizierte Tätigkeiten	49	36.891	50.872	73
Führende Tätigkeiten	22	46.883	55.609	84
Gesamt	46	17.516	29.306	60

Ein Teil des Einkommensnachteils der Frauen ist auf Unterschiede in der Arbeitszeit sowie auf nicht ganzjährige Beschäftigungen zurückzuführen. Diese Faktoren lassen sich durch Ausschluss der Teilzeit- und der nicht ganzjährig Beschäftigten aus der Berechnung ausschalten – so lässt sich feststellen, was Frauen im Vergleich zu Männern verdienen, wenn sie dieselbe Arbeitszeit investieren.



# Unselbständig Erwerbstätige

## Funktionen

**Tabelle 22: Mittlere Bruttojahreseinkommen der ganzjährig Vollzeitbeschäftigten nach Geschlecht**

Funktion	Frauenanteil in %	Bruttojahreseinkommen		Frauenmedian in % des Männermedians
		Median Frauen	Median Männer	
ArbeiterInnen	23	19.250	28.084	69
HilfsarbeiterInnen	52	18.329	23.737	77
Angelernte ArbeiterInnen	28	20.482	27.281	75
FacharbeiterInnen	9	17.963	28.920	62
VorarbeiterInnen/MeisterInnen	2	20.960	34.016	62
Angestellte	43	25.952	41.370	63
Hilfs- und angelernte Tätigkeiten	54	18.655	27.977	67
FacharbeiterInnen/MeisterInnen	38	21.698	33.142	65
Mittlere Tätigkeiten	55	24.825	35.370	70
Höhere Tätigkeiten	36	32.423	47.406	68
Hochqualifizierte Tätigkeiten	29	40.149	52.560	76
Führende Tätigkeiten	20	36.746	61.995	59
Öffentlich Bedienstete	37	34.296	36.854	93
Hilfs- und angelernte Tätigkeiten	31	22.376	28.866	78
FacharbeiterInnen/MeisterInnen	15	29.310	31.321	94
Mittlere Tätigkeiten	40	30.729	34.355	89
Höhere Tätigkeiten	46	39.248	43.269	91
Hochqualifizierte Tätigkeiten	41	41.584	51.893	80
Führende Tätigkeiten	21	47.411	55.609	85
Gesamt	35	24.993	33.584	74

Da die Mehrzahl der Teilzeitbeschäftigten weiblich ist, sinkt bei alleiniger Berücksichtigung von Vollzeit und ganzjährig Beschäftigten der Frauenanteil in allen Gruppen ab. 43% der Vollzeit ganzjährig beschäftigten Angestellten sind Frauen, unter den ArbeiterInnen sind es 23%, im öffentlichen Bereich 37%. Der Einkommensnachteil der Frauen wird zwar abgeschwächt, ist aber wei-

**Grafik 14: Mittlere Bruttojahreseinkommen der ganzjährig Vollzeitbeschäftigten nach Geschlecht 2005**

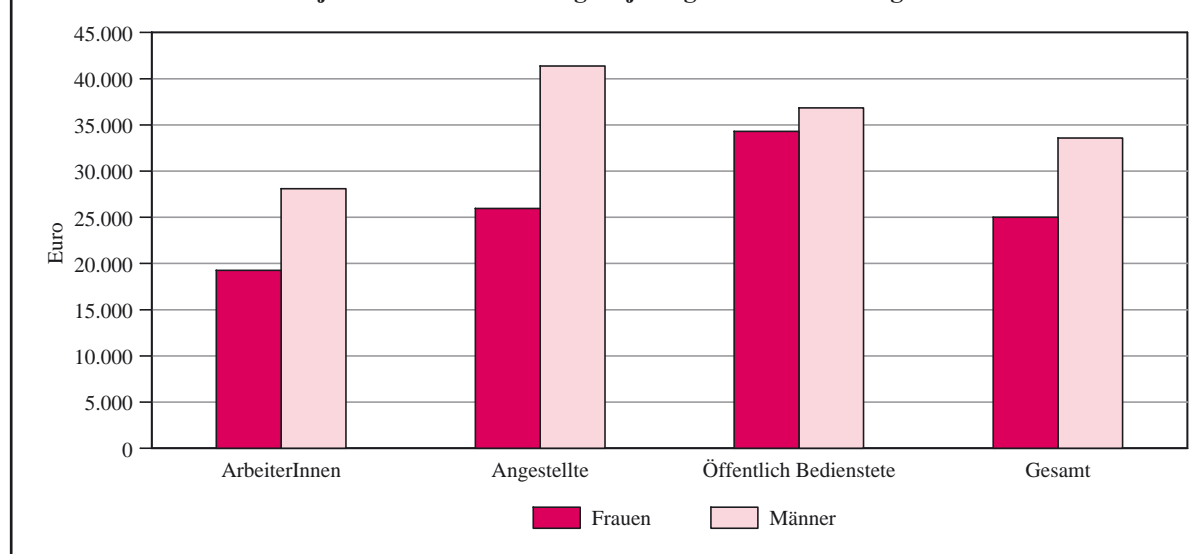

# Unselbständig Erwerbstätige

## Berufsgruppen

terhin deutlich zu erkennen: Bei den Angestellten liegt das Medianeinkommen der Frauen bei 63% des Männermedians, bei den ArbeiterInnen erzielen Frauen im Mittel 69% des mittleren Einkommens der Männer. Im öffentlichen Bereich dagegen steigt das mittlere Einkommen der Frauen auf 93% des Männermedians.

Grafik 14 soll den Unterschied zwischen den mittleren Bruttojahreseinkommen der ganzjährig vollzeitbeschäftigten Frauen und Männern graphisch veranschaulichen.

### 3.1.4. Berufsgruppen

Im Gegensatz zur Betrachtung der Einkommen nach Branchen soll die Gliederung nach Berufen die konkrete Tätigkeit der Einzelperson widerspiegeln. In die berufliche Tätigkeit fließen verschiedene einkommensrelevante Faktoren ein: Ausbildung, spezielle Qualifikationen, die Stellung im Betrieb.

Während die Beschreibung der Einkommen nach Branche sowie nach Bundesländern auf den gesamten Lohnsteuerdatenbestand zurückgreifen kann, sind Informationen zur beruflichen Tätigkeit nur aus der Arbeitskräfteerhebung zu erhalten. Aus dieser konnten für das Jahr 2005 Informationen zu 27.400 Beschäftigten gewonnen werden. Diese werden unter Berücksichtigung von Geschlecht, sozialer Stellung, Bundesland und StaatsbürgerInnenschaft hochgerechnet, um für die gesamte österreichische Erwerbsbevölkerung repräsentative (und mit den anderen Kapiteln vergleichbare) Werte zu erhalten. Details zur Arbeitskräfteerhebung sowie zur Hochrechnung sind dem technischen Annex zu entnehmen. Für die folgenden Ausführungen bedeutet die Verwendung des aus Lohnsteuerdaten und Arbeitskräfteerhebung kombinierten Datenbestands vor allem, dass die präsentierten Einkommens- und Beschäftigtenzahlen Schätzungen sind. Speziell bei seltenen Berufen sind diese Schätzungen mit statistischen Unsicherheiten verknüpft. Dieser Umstand ist bei der Interpretation der Werte zu berücksichtigen. Werte, bei denen die Schätzung nicht mit ausreichender Zuverlässigkeit möglich war, werden nicht wiedergegeben. Zu beachten ist, dass durch die Stichprobe generell etwas höhere durchschnittliche Einkommenswerte zustande kommen.

Die Gliederung erfolgt im Folgenden nach der Ö-ISCO (das ist die österreichische Fassung der Berufsklassifikation der International Labour Organisation (ILO) – der ISCO<sup>3</sup>). In ihrer feinsten Gliederung umfasst die Ö-ISCO 372 Ausprägungen. Diese werden nach zwei Kriterien zu größeren Gruppen zusammengefasst: nach der für eine Tätigkeit nötigen Ausbildung/Qualifikation sowie nach der fachlichen Spezialisierung. Auf dieser Grundlage werden neun Berufshauptgruppen unterschieden, diese werden weiter in Berufsgruppen, Berufsuntergruppen und Berufsgattungen unterteilt. Im Einkommensbericht werden Berufshauptgruppen und Berufsgruppen untersucht.

<sup>3</sup> ISCO steht für "International Standard Classification of Occupations".

# Unselbständig Erwerbstätige

## Berufsgruppen

**Tabelle 23: Berufshauptgruppen und Berufsgruppen der Ö-ISCO**

Berufshauptgruppe	Berufsgruppe	Bezeichnung
1		Angehörige gesetzgebender Körperschaften, leitende Verwaltungsbedienstete und Führungskräfte in der Privatwirtschaft
	11	Angehörige gesetzgebender Körperschaften und leitende Verwaltungsbedienstete
	12	GeschäftsleiterInnen und GeschäftsbereichsleiterInnen in großen Unternehmen
2	13	LeiterInnen kleiner Unternehmen
		Äkademische Berufe
	21	PhysikerInnen, MathematikerInnen und Diplomingenieure/innen
	22	BiowissenschaftlerInnen, MedizinerInnen und ApothekerInnen
3	23	Lehrkräfte mit akademischer Ausbildung
	24	Sonstige akademische Berufe
		TechnikerInnen und gleichrangige nichttechnische Berufe
	31	Technische Fachkräfte
	32	Biowissenschaftliche und Gesundheitsfachkräfte
4	33	Lehrkräfte ohne akademische Ausbildung
	34	Sonstige nichttechnische Fachkräfte
		Bürokräfte, kaufmännische Angestellte
5	41	Büroangestellte ohne Kundenkontakt
	42	Büroangestellte mit Kundenkontakt
		Dienstleistungsberufe, VerkäuferInnen in Geschäften und auf Märkten
6	51	Personenbezogene Dienstleistungen und Sicherheitsbedienstete
	52	Modelle, VerkäuferInnen und VorführerInnen
		Fachkräfte in der Land- und Forstwirtschaft sowie Fischerei
7	61	Fachkräfte in der Land- und Forstwirtschaft sowie Fischerei
		Handwerks- und verwandte Berufe
	71	Mineralgewinnungs- und Bauberufe
	72	MetallarbeiterInnen, MechanikerInnen und verwandte Berufe
	73	PräzisionsarbeiterInnen, KunsthandwerkerInnen, DruckerInnen und verwandte Berufe
8	74	Sonstige Handwerks- und verwandte Berufe
		Anlagen- und MaschinenbedienerInnen sowie MontiererInnen
	81	BedienerInnen stationärer und verwandter Anlagen
	82	MaschinenbedienerInnen und MontiererInnen
9	83	FahrzeugführerInnen und BedienerInnen mobiler Anlagen
		Hilfsarbeitskräfte
	91	Verkaufs- und Dienstleistungshilfskräfte
	92	Land- und forstwirtschaftliche, Fischerei- und verwandte HilfsarbeiterInnen
0	93	HilfsarbeiterInnen im Bergbau, Baugewerbe, in der Fertigung und Transportwesen
		SoldatInnen
	01	SoldatInnen

Unter den Berufshauptgruppen ist die Gruppe 3 (TechnikerInnen und gleichrangige nichttechnische Berufe) die größte – 2005 waren hier 756.700 unselbständig Erwerbstätige zu verzeichnen – gefolgt von den Gruppen 7 (Handwerks- und verwandte Berufe), 5 (Dienstleistungsberufe, VerkäuferInnen) und 4 (Bürokräfte, kaufmännische Angestellte) mit jeweils deutlich über

# Unselbständig Erwerbstätige

## Berufsgruppen

einer halben Million Beschäftigten. Die beiden zahlenmäßig kleinsten Berufshauptgruppen sind die „Fachkräfte in der Land- und Forstwirtschaft sowie Fischerei“ – mit 29.500 Beschäftigten im Jahr 2005 – sowie die SoldatInnen (Gruppe 0) mit 11.600 unselbständig Erwerbstätigen. Auf der feiner untergliederten Ebene der Berufsgruppen sind die „Sonstigen nichttechnischen Fachkräfte“ (Berufsgruppe 34; 2005: 404.300 unselbständig Erwerbstätige), die „Bürokräfte ohne Kundenkontakt“ (Berufsgruppe 41; 401.300 Beschäftigte) sowie die „Personenbezogenen Dienstleistungen und Sicherheitsbedienstete“ (Gruppe 51; 349.500) die größten. Zusammen decken diese drei Berufsgruppen fast ein Drittel aller unselbständig Erwerbstätigen ab.

Die Ö-ISCO-Klassifikation soll, wie bereits erwähnt, neben der spezifischen Tätigkeit auch die dafür notwendige Qualifikation widerspiegeln. Die Definition der Berufsgruppen umfasst daher die dafür im Normalfall für eine berufliche Tätigkeit notwendige Ausbildung. Werden die Einkommen der Berufsgruppen nach dem Gesichtspunkt ihres Qualifikationsniveaus betrachtet, zeigt sich eine enge Kopplung von für eine Tätigkeit notwendiger Ausbildung und erzielbarem Einkommen.

Die Berufshauptgruppen mit den höchsten mittleren Einkommen sind die Gruppen 1 (Führungskräfte) und 2 (Akademische Berufe), also jene Berufe, für die in der Regel eine tertiäre Ausbildung<sup>4</sup> notwendig ist. Die mittleren Bruttojahreseinkommen liegen hier (mit Ausnahme der Lehrkräfte mit akademischer Ausbildung (Berufsgruppe 23)) durchgängig über 40.000 Euro. Die höchsten Einkommen erzielen die „Angehörigen gesetzgebender Körperschaften und leitende Verwaltungsbediensteten“ - 2005 hatten diese ein Medianeinkommen von 52.413 Euro – gefolgt von den „BiowissenschaftlerInnen, MedizinerInnen und ApothekerInnen“ mit 52.352 Euro.

Es folgt die Berufshauptgruppe 3 (TechnikerInnen und gleichrangige nichttechnische Berufe), die Berufe zusammenfasst, für die eine „post-sekundäre, aber nicht tertiäre“ Ausbildung (oder eine tertiäre Ausbildung ohne Abschluss) gefordert wird. In dieser Gruppe sind hauptsächlich die Tätigkeiten von spezialisierten Fachkräften sowie Lehrkräften ohne akademische Ausbildung enthalten. Das mittlere Bruttojahreseinkommen liegt hier bei 28.566 Euro.

Die Berufshauptgruppen 4 bis 8 umfassen Tätigkeiten, die eine sekundäre Ausbildung (Matura, BMS-Abschluss, Lehre etc.) erfordern. Innerhalb dieser Gruppe zeigt sich eine Differenzierung zwischen Dienstleistungs- und Produzierendem Bereich: Im Produzierenden Bereich – bzw. in den Berufshauptgruppen 7 (Handwerks- und verwandte Berufe) und 8 (AnlagenbedienerInnen etc.) – werden vergleichsweise hohe Einkommen verzeichnet. Niedrigere Einkommen werden im Dienstleistungsbereich erzielt – das Medianeinkommen betrug in dieser Gruppe 2005 14.563 Euro. Besonders sticht die Berufsgruppe 5 ins Auge. In dieser Gruppe sind verschiedene Dienstleistungstätigkeiten zusammengefasst (von KinderbetreuerInnen und FriseurInnen über PolizistInnen bis zu Mannequins), die eine spezifische Ausbildung erfordern. Nichtsdestotrotz liegt das mittlere Einkommen dieser Gruppe unter jenem der Hilfsarbeitskräfte (Berufshauptgruppe 9).

Unterdurchschnittliche Einkommen werden auch in der Land- und Forstwirtschaft (16.907 Euro) sowie von Hilfsarbeitskräften (16.351 Euro) erzielt. Unter letzteren sind es wiederum die im Dienst-

<sup>4</sup> D.h. ein Uni-, Fachhochschul-, Akademieabschluss oder eine vergleichbare Qualifikation.

# Unselbständig Erwerbstätige

## Berufsgruppen

leistungsbereich tätigen Hilfskräfte, die die niedrigsten Einkommen zu verzeichnen haben, 2005 lag das mittlere Bruttojahreseinkommen dieser Berufsgruppe bei 13.181 Euro.

Was die Einkommensunterschiede innerhalb der einzelnen Berufsgruppen betrifft, fällt die relativ geringe Streuung der Einkommen in Berufen, die dem Produzierenden Bereich zuzurechnen sind, auf. Der Interquartilsabstand – die Differenz zwischen dem ersten und dem dritten Quartil bzw. jene Spannweite, in der die mittleren 50% der Einkommen liegen – liegt in diesen Berufsgruppen, in absoluten Zahlen, zwischen 10.000 und 15.000 Euro. Besonders auffällig ist die geringe Streuung bei Betrachtung der relativen Unterschiede – als Maß wurde wie auch in den anderen Berichtsteilen der Interquartilsabstand als Prozentwert des Medians herangezogen –, diese liegen in den handwerklichen und ähnlichen Berufen zwischen 46% und 65%. Im Vergleich dazu kommen Dienstleistungsberufe mit vergleichbarer Qualifikation auf Werte zwischen 78% und 107%. Im Mittelfeld liegen die akademischen sowie die technischen Berufe.

**Tabelle 24: Verteilung der mittleren Bruttojahreseinkommen 2005**

Berufsgruppe	Bruttojahreseinkommen			Interquartils- abstand (IQA)	IQA/ Median
	1. Quartil	Median	3. Quartil		
Angehörige gesetzgebender Körperschaften, leitende Verwaltungsbedienstete & Führungskräfte in der Privatwirtschaft	29.985	45.720	69.439	39.454	86
Akademische Berufe	28.552	41.221	56.074	27.522	67
TechnikerInnen und gleichrangige nichttechnische Berufe	17.607	28.566	40.815	23.208	81
Bürokräfte, kaufmännische Angestellte	13.495	22.984	32.468	18.972	83
Dienstleistungsberufe, VerkäuferInnen in Geschäften und auf Märkten	7.902	14.563	21.785	13.883	95
Fachkräfte in der Land- und Forstwirtschaft	10.874	16.907	25.474	14.600	86
Handwerks- und verwandte Berufe	19.749	25.708	32.321	12.573	49
Anlagen- und MaschinenbedienerInnen sowie MontiererInnen	19.370	25.838	32.832	13.462	52
Hilfsarbeitskräfte	8.758	16.351	23.742	14.984	92
Gesamt	14.336	24.063	35.050	20.714	86

Die Differenzen in den mittleren Einkommen der Berufsgruppen lassen sich zum Teil durch Unterschiede in den Arbeitszeiten sowie durch saisonale Beschäftigungsmuster erklären. In der Land- und Forstwirtschaft, im Bauwesen oder im Tourismus ist beispielsweise aufgrund von saisonalen Beschäftigungsverhältnissen mit niedrigeren Jahreseinkommen zu rechnen. Das gleiche kann für den Dienstleistungsbereich – in dem überdurchschnittlich häufig Teilzeit gearbeitet wird – vermutet werden.

Der Anteil der nicht ganzjährig Beschäftigten<sup>5</sup> schwankt zwischen 9% in akademischen und 34% in land- und forstwirtschaftlichen Berufen. Der Anteil der nicht ganzjährigen Beschäftigten fällt

<sup>5</sup> Nicht ganzjährige Beschäftigungen kommen nicht nur durch Saisonbeschäftigung im engeren Sinn zustande. Zu denken ist auch an im Verlauf des Jahres begonnene oder beendete Beschäftigungen, an FeriapraktikantInnen oder an atypische Beschäftigungsformen.

# Unselbständig Erwerbstätige

## Berufsgruppen

dabei mit dem Ausbildungsniveau: Niedrige Werte zeigen sich neben den akademischen Berufen auch in qualifizierten technischen und nichttechnischen Berufen (Gruppe 3) sowie bei Führungskräften. Überdurchschnittliche Werte sind bei den Dienstleistungsberufen, den Hilfsarbeitskräften sowie in der Berufshauptgruppe 8 (AnlagenbedienerInnen etc.) zu verzeichnen. Die genauen Werte sind Tabelle 24 zu entnehmen.

Die Auswirkung nicht ganzjähriger Beschäftigung auf das Einkommen ist beträchtlich: Das mittlere Einkommen der nicht das ganze Jahr Beschäftigten betrug 2005 zwischen 27% (bei den Bürokräften und kaufmännischen Angestellten) und 64% (in Handwerks- und verwandten Berufen) des mittleren Einkommens der ganzjährig Erwerbstätigen. Wobei zu berücksichtigen ist, dass die Gruppe der nicht ganzjährig Beschäftigten auch Personen, die nur wenige Tage oder Wochen beschäftigt waren, beinhaltet. Die Werte sind daher nur mit Vorsicht zu interpretieren. Grafik 15 zeigt die mittleren Bruttojahreseinkommen der ganzjährig und nicht ganzjährig Beschäftigten im Vergleich. Zusätzlich wird in der Grafik anhand der Linie der Anteil der nicht ganzjährig Beschäftigten dargestellt.

**Grafik 15: Mittlere Bruttojahreseinkommen der ganzjährig und nicht ganzjährig unselbständig Erwerbstätigen 2005**

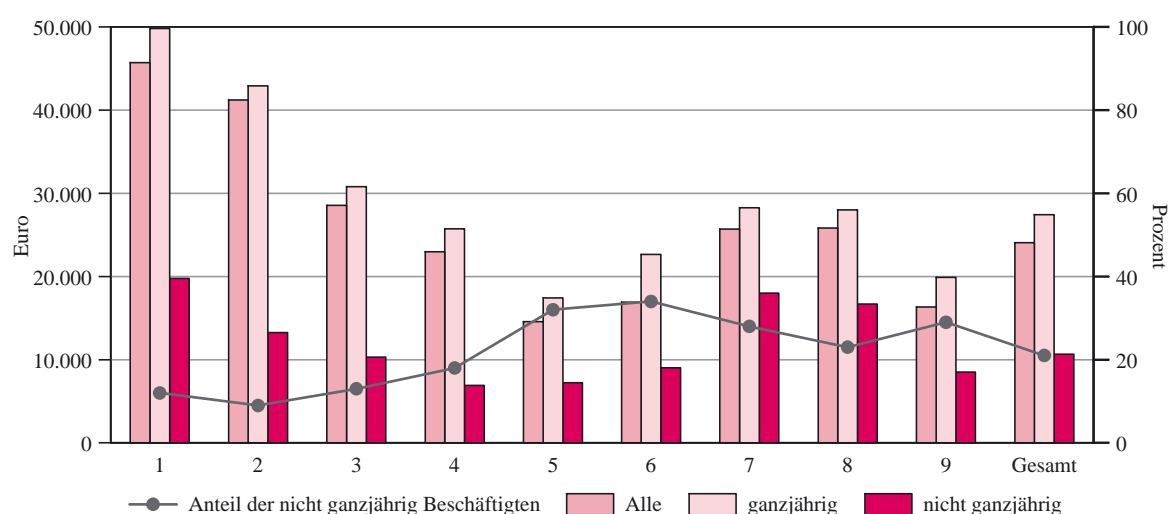

Während der Anteil der nicht ganzjährig Beschäftigten stark von der beruflichen Qualifikation abhängt, ist das Beschäftigungsausmaß hauptsächlich vom Wirtschaftsbereich abhängig. Im Produzierenden Bereich ist Teilzeit ein Randphänomen: Nur 7% bzw. 9% der Beschäftigten der Berufsgruppen 7 und 8 sind Teilzeit beschäftigt. Ein ähnlicher Wert ist mit 8% nur unter den Führungskräften zu finden. Dagegen sind im Dienstleistungsbereich zwischen 31% – in der Berufshauptgruppe 4 (Bürokräfte und kaufmännische Angestellte) – und 43% – in Gruppe 5 (Dienstleistungsberufe, VerkäuferInnen etc.) – der Beschäftigten nur Teilzeit erwerbstätig. Im Mittelfeld liegen die AkademikerInnen mit 19% und die Fachkräfte mit 25%. Unter den Hilfsarbeitskräften machen die Teilzeitbeschäftigten einen Anteil von 31% aus – der Großteil davon ist im Dienstleistungsbereich tätig.

## Unselbständig Erwerbstätige

### Berufsgruppen

Teilzeitbeschäftigte verdienen im Mittel deutlich weniger als Vollzeit Erwerbstätige. Das mittlere Einkommen der Teilzeitbeschäftigten in der Land- und Forstwirtschaft beträgt knappe 28% des Medianeinkommens der Vollzeiterwerbstätigen. Die relativ besten Einkommen erzielen Teilzeitbeschäftigte in akademischen Berufen: Hier liegt das Medianeinkommen bei 49% des Medianeinkommens der Vollbeschäftigten.

**Tabelle 25: Mittlere Bruttojahreseinkommen nach Beschäftigungsausmaß 2005**

	Anteil Teilzeit- besch.	Alle		Vollzeit		Teilzeit	
		Brutto	Rang	Brutto	Rang	Brutto	Rang
Angehörige gesetzgebender Körperschaften, leitende Verwaltungsbedienstete & Führungskräfte in der Privatwirtschaft	8	45.720	1	47.589	1	18.256	2
Akademische Berufe	19	41.221	2	44.826	2	22.076	1
TechnikerInnen und gleichrangige nichttechnische Berufe	25	28.566	3	33.241	3	14.939	3
Bürokräfte, kaufmännische Angestellte	31	22.984	6	27.357	4	11.783	4
Dienstleistungsberufe, VerkäuferInnen in Geschäften und auf Märkten	43	14.563	9	18.803	9	9.074	7
Fachkräfte in der Land- und Forstwirtschaft	24	16.907	7	19.900	8	5.476	9
Handwerks- und verw. Berufe	7	25.708	5	26.343	6	9.191	6
Anlagen- und MaschinenbedienerInnen sowie MontiererInnen	9	25.838	4	26.712	5	9.533	5
Hilfsarbeitskräfte	31	16.351	8	20.620	7	7.840	8
Gesamt	24	24.063		27.733		10.976	

Nicht ganzjährige Beschäftigung und Teilzeitarbeit schränken die Vergleichbarkeit der Einkommenswerte der Berufsgruppen ein. Dem kann begegnet werden, indem nur ganzjährig und Vollzeit Erwerbstätige in den Vergleich miteinbezogen werden.

**Tabelle 26: Verteilung der Bruttojahreseinkommen der ganzjährig Vollzeit Erwerbstätigen 2005**

Berufsgruppe	Bruttojahreseinkommen			Interquartils- abstand (IQA)	IQA/ Median
	1. Quartil	Median	3. Quartil		
Angehörige gesetzgebender Körperschaften, leitende Verwaltungsbedienstete & Führungskräfte in der Privatwirtschaft	35.484	51.409	76.412	40.928	80
Akademische Berufe	35.304	46.486	62.141	26.837	58
TechnikerInnen und gleichrangige nichttechnische Berufe	26.960	35.062	47.141	20.181	58
Bürokräfte, kaufmännische Angestellte	22.993	29.084	38.651	15.658	54
Dienstleistungsberufe, VerkäuferInnen in Geschäften und auf Märkten	17.099	22.270	30.933	13.834	62
Fachkräfte in der Land- und Forstwirtschaft	16.907	23.777	28.439	11.533	49
Handwerks- und verw. Berufe	24.234	28.820	35.298	11.065	38
Anlagen- und MaschinenbedienerInnen sowie MontiererInnen	23.694	28.809	35.122	11.427	40
Hilfsarbeitskräfte	18.861	23.308	29.028	10.167	44
Gesamt	23.512	30.729	42.000	18.488	60

# Unselbständig Erwerbstätige

## Berufsgruppen

Die Berufshauptgruppe 4 (Bürokräfte und kaufmännische Angestellte) tauscht in dieser Betrachtungsweise mit Gruppe 8 (AnlagenbedienerInnen etc.) den Platz und rückt vom sechsten auf den vierten Platz vor. Ansonsten bleibt die Rangfolge der Einkommen der Berufsgruppen erhalten.

Die beschriebenen Unterschiede in den Einkommen der verschiedenen Berufsgruppen, speziell jene, die auf Unterschiede im Beschäftigungsmaß sowie auf die Differenzen zwischen Dienstleistungs- und Produzierendem Bereich verweisen, stehen in enger Wechselwirkung mit Einkommensunterschieden zwischen Frauen und Männern.

Nach wie vor ist der Produzierende Bereich weitgehend den Männern vorbehalten. 2005 waren nur 8% der unselbständig Erwerbstätigen in Berufshauptgruppe 7 (Handwerks- und verwandte Berufe) weiblich, in Gruppe 8 (AnlagenbedienerInnen etc.) sind es 13%. Auch in Führungspositionen kommen Frauen nach wie vor deutlich seltener als Männer (siehe auch Kapitel 3.1.3 zu Funktionen): Frauen machten 2005 nur knapp über ein Viertel der Ö-ISCO-Gruppe 1 aus. Der Dienstleistungsbereich ist dagegen ebenso wie die Gruppe der Hilfsarbeitskräfte überproportional weiblich besetzt.

**Grafik 16: Anteile der Frauen 2005...**

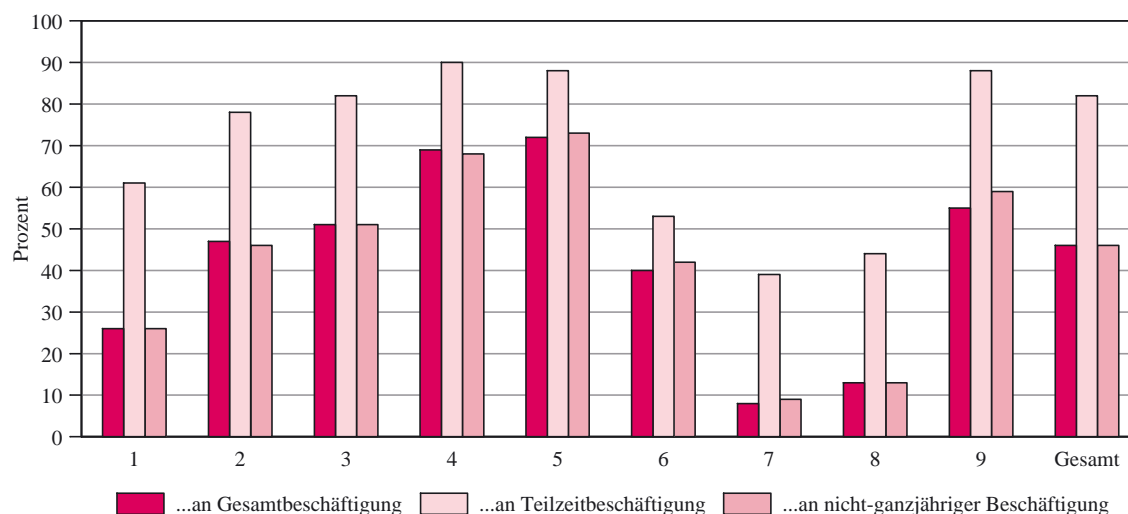

Die weiblich dominierten Berufsgruppen sind gleichzeitig jene, in denen überdurchschnittlich häufig Teilzeit gearbeitet wird. Und: In diesen Berufen sind es vor allem die Frauen, die einer Teilzeitbeschäftigung nachgehen. Die Berufsgruppen mit den höchsten Teilzeitquoten, die Ö-ISCO-Gruppen 5, 9, 4 und 3, sind auch die Gruppen mit den höchsten Frauenanteilen (allerdings in etwas anderer Reihenfolge: 5, 4, 9, 3). Der Anteil der Frauen an den Teilzeitbeschäftigten liegt in allen Berufsgruppen deutlich über ihrem Anteil an allen Beschäftigten. 2005 waren 44% der in Berufshauptgruppe 9 (AnlagenbedienerInnen etc.) Teilzeit erwerbstätigen Frauen – im Vergleich zu ihrem Gesamtanteil an dieser Gruppe von 13%. Ähnlich stark ist dieses Muster z.B. unter den



## Unselbständig Erwerbstätige

### Berufsgruppen

(technischen und nichttechnischen) Fachkräften ausgeprägt: Bei einem Gesamtanteil von 51% machen Frauen 82% der Teilzeitbeschäftigten aus.

Nicht ganzjährige Beschäftigung ist dagegen kein weibliches Phänomen, die Anteile der Frauen in dieser Personengruppe weichen nicht auffällig von ihrem Gesamtanteil in der jeweiligen Berufsgruppe ab. Grafik 16 zeigt die Frauenanteile in den Ö-ISCO-Berufsgruppen. Für die Bezeichnung der Berufsgruppen siehe Tabelle 23.

Der Umstand, dass Frauen vor allem in schlecht bezahlten Berufen und dort überproportional Teilzeit beschäftigt sind, schlägt sich naturgemäß auch in den geschlechtsspezifischen Einkommensunterschieden nieder. Unter den Hilfsarbeitskräften verdienen Frauen im Mittel gerade mal 56% des Medianeinkommens der Männer. Am geringsten fällt der Einkommensnachteil der Frauen in den akademischen Berufen aus, hier erreicht das weibliche Medianeinkommen immerhin 70% des männlichen. In allen anderen Berufsgruppen liegt das mittlere Einkommen der Frauen bei rund 60% des männlichen. Die Arbeitszeiteffekte erklären aber nur einen Teil der Einkommensbenachteiligung von Frauen. Selbst wenn nur Vollzeit und ganzjährig beschäftigte Personen in die Auswertung einbezogen werden, liegen die mittleren Einkommen der Frauen im Schnitt bei unter 75% der Medianeinkommen der Männer. Zwar zeigen sich in einzelnen Berufsgruppen deutliche Verbesserungen – so etwa unter den Hilfsarbeitskräften, wo sich durch Ausschluss der Teilzeitbeschäftigten das Medianeinkommen der Frauen auf 74% des Männermedians verbessert (davor 56%). Dagegen zeigt sich in anderen Berufsgruppen sogar eine Verschlechterung der relativen Einkommenssituation der Frauen: Sowohl in den land- und forstwirtschaftlichen Berufen als auch in den Dienstleistungsberufen schneiden Frauen im Vergleich zu Männern schlechter ab als bei Berücksichtigung aller Beschäftigten. Das lässt sich z.B. durch den Umstand erklären, dass gut bezahlte Positionen – meist Vollzeittätigkeiten – vor allem von Männern besetzt werden.

**Tabelle 27: Vergleich der Bruttojahreseinkommen der Männer und Frauen 2005**

Berufsgruppe	Alle unselbständig Erwerbstätigen			Nur ganzjährig Vollzeitbeschäftigte		
	Median Männer	Median Frauen	Frauen: % der Männer	Median Männer	Median Frauen	Frauen: % der Männer
Angehörige gesetzgebender Körperschaften, leitende Verwaltungsbedienstete & Führungskräfte in der Privatwirtschaft	51.777	32.288	62	55.214	36.746	67
Akademische Berufe	48.508	34.020	70	51.595	40.817	79
TechnikerInnen und gleichrangige nichttechnische Berufe	36.376	22.109	61	40.167	29.456	73
Bürokräfte, kaufmännische Angestellte	31.351	19.608	63	34.014	25.830	76
Dienstleistungsberufe, VerkäuferInnen in Geschäften und auf Märkten	21.318	13.137	62	31.702	19.163	60
Fachkräfte in der Land- und Forstwirtschaft	22.488	14.937	66	26.798	16.532	62
Handwerks- und verw. Berufe	26.520	17.093	64	29.315	19.758	67
Anlagen- und MaschinenbedienerInnen sowie MontiererInnen	27.043	17.905	66	29.853	20.419	68
Hilfsarbeitskräfte	22.616	12.597	56	26.742	19.916	74
Gesamt	29.306	17.516	60	33.584	24.993	74

# Unselbständig Erwerbstätige

## Vollzeit – Teilzeit

### 3.1.5. Vollzeit – Teilzeit

Zur Gruppe der Teilzeitbeschäftigten werden Personen gezählt, die laut Mikrozensus 2005 in einem Ausmaß von bis zu 35 Wochenstunden unselbständig erwerbstätig waren. In den Überblickstabellen und im Statistischen Annex inkludieren die Zahlen (im Gegensatz zu den vorangegangenen Einkommensberichten) auch geringfügig Beschäftigte. Diese unterscheiden sich allerdings in einigen Merkmalen (z.B. Stundenlohn) strukturell von anderen Teilzeitbeschäftigten, weswegen in der folgenden Analyse auf die Berücksichtigung dieser Personengruppe, ebenso wie auf jene der nicht ganzjährig Beschäftigten, verzichtet werden soll. Im Tabellenteil sind jedoch im Sinne eines möglichst vollständigen Bildes sowohl geringfügig Beschäftigte als auch Personen, die nicht ganzjährig beschäftigt waren, inkludiert. Da das vorhandene Datenmaterial keine definitiv genaue Abgrenzung von geringfügig Beschäftigten zulässt, gelten hier jene Personen als geringfügig Beschäftigte, deren mittleres Bruttojahreseinkommen weniger als 5.000 Euro beträgt. Als nicht ganzjährig beschäftigt werden all jene bezeichnet, die in einem Ausmaß von weniger als 360 Tagen im Jahr als erwerbstätig gemeldet waren.

Zunächst vergleicht das vorliegende Kapitel die Situation von Teilzeitarbeitskräften mit ihren vollzeitbeschäftigten KollegInnen. Es werden Unterschiede zwischen ArbeiterInnen, Angestellten und öffentlich Bediensteten (inklusive Vertragsbediensteten) hervorgehoben und Berufsgruppen einander gegenüber gestellt. Abschließend wird auf die besondere Stellung der Frauen unter den Teilzeitbeschäftigten eingegangen, wobei große Unterschiede zwischen Teilzeitbeschäftigten mit unterschiedlichem Beschäftigungsausmaß eine Untergliederung nach Wochenarbeitsstunden notwendig machen. Die Beschreibung der mittleren Einkommen meint im Folgenden immer den Median des „Bruttojahreseinkommens 2“, in dem bestimmte Einmalzahlungen (z.B. Abfertigungen, Urlaubsentschädigungen) nicht inkludiert sind<sup>6</sup>.

#### 3.1.5.1. Funktionen und Berufsgruppen

Im Jahr 2005 gab es rund 2.775.100 ganzjährig erwerbstätige Personen, davon waren 20% teilzeitbeschäftigt. Das mittlere Bruttojahreseinkommen der Teilzeitbeschäftigten lag bei 14.722 Euro und erreichte damit rund 48% des mittleren Einkommens der Vollzeitbeschäftigten (30.740 Euro).

Bei einer getrennten Betrachtung der Einkommen von Teilzeit beschäftigten ArbeiterInnen, Angestellten und öffentlich Bediensteten zeigt sich, dass öffentlich Bedienstete mit 18.137 Euro im Jahr 2005 das höchste mittlere Bruttojahreseinkommen erzielten. Ihr Einkommen beträgt somit etwas mehr als die Hälfte des mittleren Einkommens der vollzeitbeschäftigten Vergleichsgruppe (35.472 Euro). Teilzeitbeschäftigte Angestellte verzeichneten 2005 ein mittleres Bruttojahreseinkommen von 15.502 Euro bzw. 45% des Einkommens vollzeitbeschäftigter Angestellter. Denselben Prozentsatz erreichen teilzeitbeschäftigte ArbeiterInnen, allerdings erhalten sie absolut das geringste mittlere Einkommen unter den Teilzeitbeschäftigten (11.733 Euro).

<sup>6</sup> Im vorliegenden Kapitel ist im Sinne einer besseren Lesbarkeit vom „Bruttojahreseinkommen“ die Rede. Gemeint wird allerdings immer das „Bruttojahreseinkommen 2“.

## Unselbständig Erwerbstätige

### Vollzeit – Teilzeit

In absoluten Zahlen streuen die Einkommen der Teilzeitbeschäftigten weniger stark als jene der Vollzeitbeschäftigten. Tabelle 28 gibt die Interquartilsabstände (IQA) von Voll- und Teilzeitbeschäftigten - nach ihrer beruflichen Stellung gegliedert - wieder. Als Differenz des Wertes, unter dem die niedrigsten 25% Einkommen liegen (1. Quartil), und des Wertes, über dem die höchsten 25% der Einkommen liegen (3. Quartil), gilt der IQA als Indikator für Streuung der Einkommen. Wird er durch den Median dividiert (von dessen Höhe der IQA abhängig ist), gibt er die relativen Einkommensunterschiede wieder. Hier zeigt sich, dass die Einkommen der Teilzeitbeschäftigten stärker streuen, wobei die Einkommen der Angestellten eine größere Spannweite als jene der ArbeiterInnen und BeamtenInnen aufweisen. Angestellte sind allerdings auch die einzige Gruppe, bei der die Einkommen der Teilzeitbeschäftigten weniger streuen als jene der Vollzeitbeschäftigten.

**Tabelle 28: Verteilung der Bruttojahreseinkommen der Teil- und Vollzeitbeschäftigten 2005**

	Anzahl	Bruttojahreseinkommen			Interquartilsabstand (IQA)	IQA/Median
		1. Quartil	Median	3. Quartil		
<b>Teilzeit</b>						
ArbeiterInnen	127.300	9.111	11.733	14.744	5.632	48
Angestellte	364.700	11.321	15.502	21.473	10.152	65
öffentlich Bedienstete	58.200	14.252	18.137	24.098	9.846	54
Gesamt	550.200	10.841	14.722	20.260	9.419	64
<b>Vollzeit</b>						
ArbeiterInnen	732.500	21.171	26.138	32.085	10.913	42
Angestellte	1.114.300	24.520	34.079	48.644	24.124	71
öffentlich Bedienstete	378.000	28.650	35.472	46.185	17.535	49
Gesamt	2.224.800	23.681	30.740	41.873	18.192	59

Berufe können nach der Standardklassifikation der internationalen Arbeitsorganisation in zehn Hauptgruppen eingeteilt werden (Ö-ISCO). Diese Gliederung hat zwar Schwächen bezüglich ihrer Übersichtlichkeit (Berufsfelder werden mit Hierarchien kombiniert), sie ermöglicht aber dennoch einen Überblick über die Verteilung der ArbeitnehmerInnen auf bestimmte Arbeitsfelder. Tabelle 29 zeigt die Einkommensverteilungen für Voll- und Teilzeitbeschäftigte nach ebendiesen Berufsgruppen. Teilzeitbeschäftigte sind hauptsächlich auf vier der Ö-ISCO-Gruppen konzentriert: Rund ein Viertel geht jeweils Berufen nach, die der Gruppe „Dienstleistungsberufe, VerkäuferInnen in Geschäften und auf Märkten“ (130.000 Personen) oder „TechnikerInnen und gleichrangige nicht-technische Berufe“ (140.110 Personen) zuzuschreiben sind. Die drittgrößte Berufsgruppe stellen mit 112.325 Teilzeitbeschäftigten im Jahr 2005 Bürokräfte und kaufmännische Angestellte dar (20%). Neben diesen drei Gruppen, die vor allem von Angestellten dominiert werden, sind auch unter den Hilfsarbeitskräften relativ viele Teilzeitbeschäftigte vertreten (92.849 Personen, d.h. 19% der Teilzeitarbeitskräfte). Damit sind 86% aller Personen, die nicht vollzeiterwerbstätig sind, auf diese vier Berufsgruppen verteilt. Zwar ist auch die Mehrheit der Vollzeitbeschäftigten in diesen vier Berufsgruppen zu finden, allerdings nur mit 64%. Insgesamt ist hier die Zahl der Beschäftigten gleichmäßiger als bei den Teilzeitbeschäftigten auf die zehn Berufsgruppen aufgeteilt.

## Unselbständig Erwerbstätige

### Vollzeit – Teilzeit

**Tabelle 29: Verteilung der Bruttojahreseinkommen der Teil- und Vollzeitbeschäftigten nach Berufsgruppen 2005**

	Anzahl	1. Quartil	Median	3. Quartil	Interquartilsabstand (IQA)	IQA/Median
<b>Teilzeit</b>						
Angehörige gesetzgebender Körperschaften, leitende Verwaltungsbedienstete und Führungskräfte in der Privatwirtschaft	7.400	15.002	24.903	42.140	27.138	109
Akademische Berufe	40.400	17.548	24.013	32.784	15.237	63
TechnikerInnen und gleichrangige nicht-technische Berufe	140.100	12.924	17.604	23.309	10.385	59
Bürokräfte, kaufmännische Angestellte	112.300	11.708	15.456	20.904	9.197	60
Dienstleistungsberufe, Verkäufer in Geschäften und auf Märkten	130.000	9.966	12.661	16.457	6.491	51
Fachkräfte in der Land- und Forstwirtschaft sowie Fischerei	2.600	10.299	13.170	15.919	5.620	43
Handwerks- und verwandte Berufe	14.300	10.608	14.851	21.141	10.533	71
Anlagen- und MaschinenbedienerInnen sowie MontiererInnen	10.300	9.931	14.692	22.013	12.082	82
Hilfsarbeitskräfte	92.800	8.492	11.394	14.363	5.871	52
SoldatInnen	-	-	-	-	-	-
Gesamt	550.200	10.841	14.722	20.260	9.419	64
<b>Vollzeit</b>						
Angehörige gesetzgebender Körperschaften, leitende Verwaltungsbedienstete und Führungskräfte in der Privatwirtschaft	144.100	34.888	50.617	75.071	40.183	79
Akademische Berufe	235.100	35.000	45.908	61.203	26.203	57
TechnikerInnen und gleichrangige nicht-technische Berufe	501.200	27.072	35.131	47.020	19.949	57
Bürokräfte, kaufmännische Angestellte	304.300	23.576	29.427	38.995	15.419	52
Dienstleistungsberufe, Verkäufer in Geschäften und auf Märkten	212.500	17.246	22.398	30.887	13.642	61
Fachkräfte in der Land- und Forstwirtschaft sowie Fischerei	15.600	16.907	23.611	28.439	11.533	49
Handwerks- und verwandte Berufe	377.600	24.112	28.624	35.106	10.994	38
Anlagen- und MaschinenbedienerInnen sowie MontiererInnen	211.200	23.401	28.394	34.612	11.211	39
Hilfsarbeitskräfte	212.400	19.530	23.691	29.316	9.786	41
SoldatInnen	10.900	27.051	32.300	38.794	11.743	36
Gesamt	2.224.900	23.681	30.740	41.873	18.192	59

Das höchste mittlere Bruttojahreseinkommen von Teilzeitbeschäftigten ist jenes der Führungskräfte in der Verwaltung und der Privatwirtschaft (24.903 Euro), gefolgt von AkademikerInnen (24.013 Euro). Ebenfalls über dem Durchschnitt liegen die mittleren Einkommen von TechnikerInnen (17.604 Euro), von Bürokräften und kaufmännischen Angestellten (15.456 Euro) sowie von Personen in Handwerksberufen (14.851 Euro). Dieselbe Reihenfolge der höchsten Medianeinkommen zeigt sich bei den Vollzeitbeschäftigten. Die niedrigsten Einkommen unter den Teilzeitbeschäftigten erzielten Hilfsarbeitskräfte mit 11.394 Euro im Mittel, bei Vollzeiterwerbstätigen waren die mittleren Löhne und Gehälter in Dienstleistungsberufen am geringsten. Die genauen Bezeichnungen der Ö-ISCO-Berufsgruppen können Tabelle 23 entnommen werden.

## Unselbständig Erwerbstätige

### Vollzeit – Teilzeit

Grafik 17: Mittlere Bruttojahreseinkommen der Voll- und Teilzeitbeschäftigten nach Berufsgruppen 2005

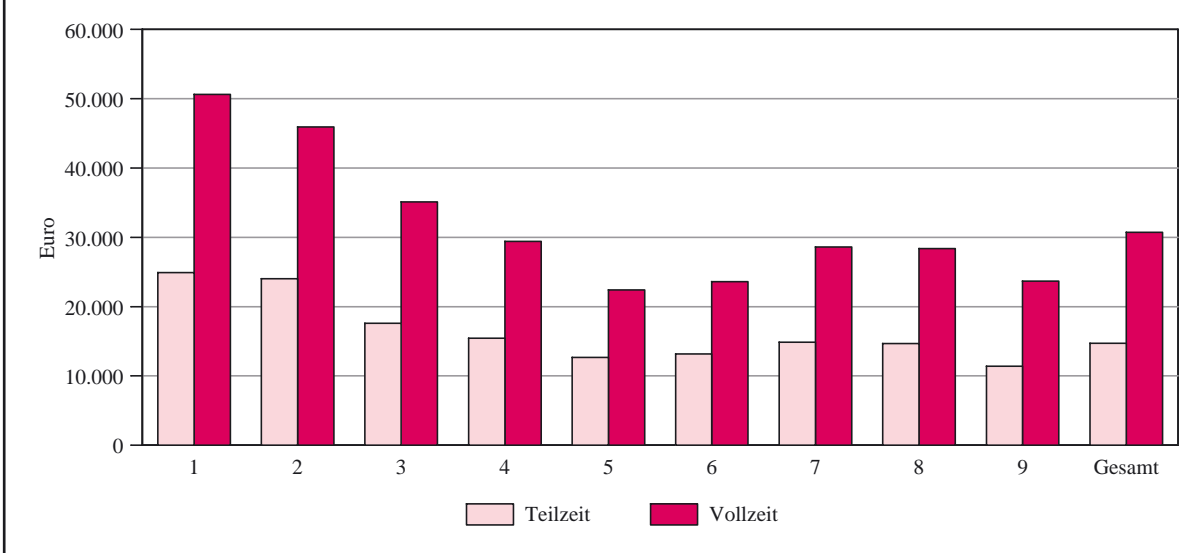

Der Interquartilsabstand (IQA) als Maßzahl für die Verteilung der Einkommen macht ersichtlich, dass die Einkommen der Vollzeitbeschäftigten mit Ausnahme der Anlagen- und MaschinenbedienerInnen in absoluten Zahlen eine wesentlich höhere Spannweite aufweisen, als die der Teilzeitbeschäftigten. Die relativen Einkommensunterschiede (IQA dividiert durch den Median) zeigen wieder ein anderes Bild: Bis auf die Gruppen der Dienstleistungsberufe und der Fachkräfte in der Land- und Forstwirtschaft ist die Streuung der Einkommen bei den Teilzeitbeschäftigten höher als bei den Vollzeitbeschäftigten.

#### 3.1.5.2. Teilzeit ist ein weibliches Phänomen

Während unter Vollzeitbeschäftigten der Frauenanteil bei 34% liegt, sind 89% aller teilzeitbeschäftigten Personen weiblich. Dies zeigt sich sowohl bei ArbeiterInnen (88%) als auch bei Angestellten (89%) und öffentlich Bediensteten (92%). Von allen erwerbstätigen Frauen befinden sich 39% in einem Teilzeit-Arbeitsverhältnis, bei Männern liegt dieser Anteil bei lediglich 4%. Es kann daher mit Recht behauptet werden, dass Teilzeitbeschäftigung in Österreich ein weibliches Phänomen ist. Daher wird in den folgenden genaueren Beschreibungen der Teilzeitbeschäftigten ausschließlich auf die Gruppe der weiblichen Teilzeitarbeitskräfte eingegangen. Die Darstellung der männlichen Teilzeiterwerbstätigen wäre aufgrund ihrer geringen Größe wenig aussagekräftig.

2005 verdienten teilzeitbeschäftigte Frauen durchschnittlich 14.434 Euro. Damit erzielten sie 56% der mittleren Vollzeiteinkommen von Frauen. Die schon weiter oben beschriebene Tatsache, dass Einkommen von Teilzeitbeschäftigten relativ stärker streuen als jene der Vollzeitbeschäftigten, ist vor allem darauf zurück zu führen, dass Teilzeitbeschäftigung in unterschiedlichem Arbeitszeit- ausmaß stattfinden kann. Deshalb ist es sinnvoll, die Höhe der mittleren Einkommen von Teilzeitbeschäftigten immer im Zusammenhang mit der Anzahl der gearbeiteten Stunden zu betrachten.

## Unselbständig Erwerbstätige

### Vollzeit – Teilzeit

**Grafik 18: Mittlere Bruttojahreseinkommen der weiblichen Teilzeitbeschäftigten nach Wochenstunden**

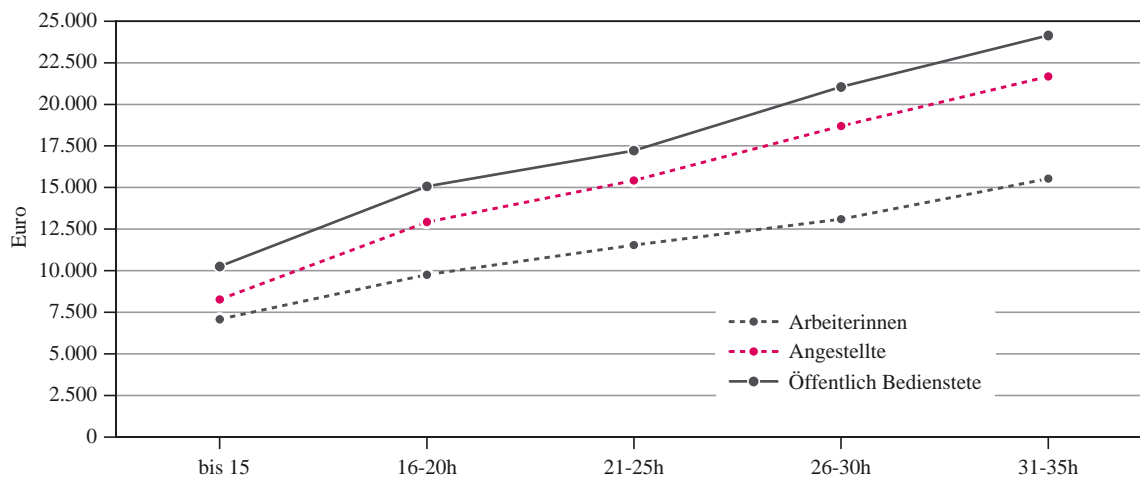

Die Höhe des Medianeinkommens korreliert wenig überraschend positiv mit der Anzahl der Wochenarbeitsstunden, d.h. Personen, die mehr Stunden pro Woche arbeiten, haben ein höheres Einkommen. Jedoch wächst das Einkommen in Abhängigkeit der Wochenstunden nicht linear – Personen, die 30 Stunden pro Woche arbeiten, verdienen nicht nur doppelt soviel wie Personen mit 15 Wochenarbeitsstunden. Grafik 18 veranschaulicht diese Entwicklung der Medianeinkommen von teilzeitbeschäftigten Frauen und unterscheidet zwischen Arbeiterinnen, weiblichen Angestellten und öffentlich bediensteten Frauen. Die mittleren Einkommen der teilzeitbeschäftigten Frauen sind in der Gruppe der öffentlich Bediensteten (die gleichzeitig auch die kleinste ist) am höchsten, jene der Arbeiterinnen am geringsten.

**Grafik 19: Wochenarbeitszeit nach Art der Beschäftigung bei weiblichen Teilzeitbeschäftigten (in %)**

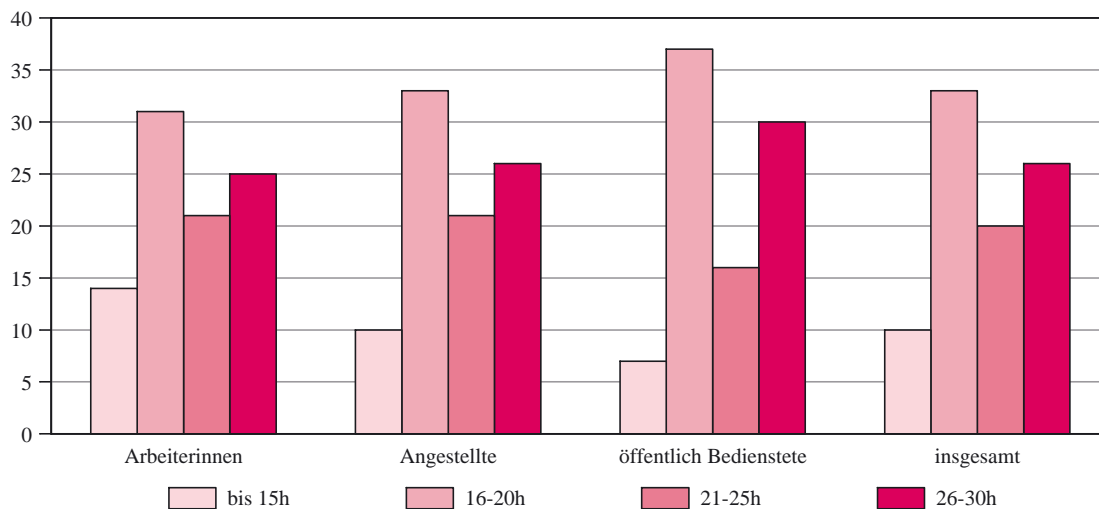

## Unselbständig Erwerbstätige

### Vollzeit – Teilzeit

Grafik 19 zeigt die prozentuale Verteilung von teilzeitbeschäftigten Arbeiterinnen, weiblichen Angestellten und öffentlich Bediensteten nach unterschiedlichen Wochenarbeitsstunden. Etwa ein Drittel aller weiblichen Teilzeitbeschäftigten arbeitet zwischen 16 und 20 Wochenstunden. Die anderen finden sich vor allem in Beschäftigungen zwischen 21 und 30 Wochenstunden wieder.





### 3.2. Selbständig Erwerbstätige

Das Einkommen der selbständig Erwerbstätigen ist schwerer erfassbar als jenes der Unselbständigen. Vor der jährlichen Steuererklärung kann es von den Selbständigen selbst oft nicht beziffert werden, da steuerliche Besonderheiten (Absatzbeträge u.ä.) und auch Verluste bei dessen Bemessung eine wichtige Rolle spielen. Ein Vergleich mit den Einkünften unselbständig Erwerbstätiger ist ebenfalls schwierig, denn Lohn- und Einkommensteuer unterliegen unterschiedlichen Regelungen und Berechnungsarten.

Zu beachten ist außerdem, dass sich die Begrifflichkeit des Einkommens der Selbständigen von jenem der unselbständig Erwerbstätigen unterscheidet, da bei Ersterem die Sozialversicherung mit den sonstigen Ausgaben abgezogen wird, und damit das Jahreseinkommen nach Sozialversicherung, aber vor Steuern erfasst wird (= Einkünfte). Hingegen gibt es bei den unselbständigen Erwerbstätigen das Bruttojahreseinkommen (also vor Abzug der Lohnsteuer und der Sozialversicherungsbeiträge) und das Nettojahreseinkommen. Die Darstellung der Einkommen selbständig erwerbstätiger Personen stützt sich auf die Einkommen- und die Lohnsteuerstatistik. Sie bezieht sich auf das Jahr 2003, da dies das aktuellste Jahr mit „Echtdaten“ aus der Einkommen- und Lohnsteuerstatistik ist; Ergebnisse für 2004 und 2005 wurden auf Grundlage einer auf der Volkswirtschaftlichen Gesamtrechnung basierenden Fortschreibung der Daten von 2003 ermittelt.

Hinsichtlich der in den Tabellen enthaltenen Durchschnittswerte ist darauf hinzuweisen, dass aufgrund der großen Streuung der Einkommen der selbständig Erwerbstätigen und der relativ häufig vorkommenden negativen Einkünfte (Verluste) arithmetisches Mittel und Median stark von einander abweichen können. In der Darstellung der Ergebnisse wird immer der Median herangezogen, denn dieser ist von Ausreißern weit weniger beeinflusst als das arithmetische Mittel. Trotzdem kann nicht verhindert werden, dass die angegebenen Einkünfte aufgrund der oben angeführten Schwierigkeiten bei ihrer Erfassung systematisch unterschätzt werden.

Im Folgenden wird zunächst ein Blick auf Unterschiede der mittleren Einkommen bei ausschließlich selbständig Erwerbstätigen in den verschiedenen Branchen (ÖNACE-Abschnitte) geworfen. Anschließend werden die Besonderheiten der Einkommen bei „Mischfällen“, d.h. bei Personen, die parallel Einkommen aus selbständiger und unselbständiger Arbeit bzw. Pension beziehen, vorgestellt. Durch die Einteilung in drei Schwerpunkte werden dann ausschließlich Selbständige und Mischfälle zusammengefasst und deren Einkommensverteilungen präsentiert. Diese Gliederung beruht auf der steuerrechtlichen Klassifizierung von Einkommen nach Gewerbebetrieb, selbständiger Arbeit sowie Vermietung und Verpachtung.

Zum Schluss werden die im Vorbericht fortgeschrieben Daten für 2002 und 2003 mit den nun zur Verfügung stehenden „Echtdaten“ der beiden Jahre verglichen. Dies soll die Interpretation der Daten für 2004 und 2005 erleichtern.

# Selbständig Erwerbstätige

## Branchen-Überblick

### 3.2.1. Branchen-Überblick

Einkünfte aus Branchen mit sehr geringen Besetzungszahlen werden in der folgenden Darstellung nicht berücksichtigt. Der Vergleich mit kleinen Personengruppen ist kaum sinnvoll und auch deren Anonymität könnte nicht mehr ausreichend gewährleistet werden. Daher werden Einkommen von Gruppen mit Personenzahlen unter 15 nicht ausgewiesen. In den jeweiligen Übergruppen werden die betroffenen Personen aber uneingeschränkt berücksichtigt, wodurch sie nicht gänzlich aus der Berichterstattung fallen. Dies betrifft z.B. ÖNACE-Abschnitt P (Exterritoriale Organisationen und Körperschaften) oder ÖNACE-Abschnitt L (Öffentliche Verwaltung, Landesverteidigung Sozialversicherung).

2003 gab es 266.482 ausschließlich selbständig erwerbstätige Personen - 91.165 Frauen und 175.317 Männer. Sie erzielten mittlere Jahreseinkünfte in der Höhe von 10.900 Euro (Frauen: 7.352 Euro, Männer: 13.526 Euro).

Die höchsten Einkommen werden im ÖNACE-Abschnitt N, dem Gesundheits-, Veterinär- und Sozialwesen, erreicht. Von den 2003 hier selbständig erwerbstätigen 16.016 Personen erzielte die Hälfte ein Jahreseinkommen von mehr als 35.479 Euro. Damit sind die Einkommen in diesem Abschnitt im Mittel mehr als 3-mal so hoch wie das mittlere Jahreseinkommen der selbständig Erwerbstätigen insgesamt (10.900 Euro). Trotzdem erzielten die Angehörigen des ÖNACE-Abschnitts N 2003 um fast 3.000 Euro weniger als im Jahr 2001 (38.424 Euro). Bei der Interpretation des deutlichen Abstands, mit dem im Gesundheits-, Veterinär- und Sozialwesen die höchsten Einkommen erzielt werden, ist zu berücksichtigen, dass die hohen Einkommen der selbständig tätigen ÄrzteInnen das Medianeinkommen dieser Branche stark anheben. Natürlich gibt es auch in anderen Branchen Personengruppen, die ähnlich hohe Jahreseinkommen beziehen (z.B. RechtsberaterInnen im ÖNACE-Abschnitt K). In den betreffenden ÖNACE-Abschnitten sind aber neben diesen einkommensstarken Gruppen wesentlich mehr Personen mit niedrigeren Einkünften zu finden als in Abschnitt N, sodass das mittlere Einkommen in diesen Branchen ein weniger hohes Niveau erreicht.

Im Bauwesen (ÖNACE F) werden die im Mittel zweithöchsten Einkommen erzielt (15.297 Euro). Danach folgt die größte Branche unter den Selbständigen (68.414 Personen): das Realitätenwesen und Unternehmensdienstleistungen (ÖNACE K) mit durchschnittlich 13.312 Euro im Jahr 2003.

Die niedrigsten Einkünfte sind in der Land- und Forstwirtschaft (ÖNACE A; 7.563 Euro) und in der Erbringung von sonstigen öffentlichen und persönlichen Dienstleistungen (ÖNACE O; 7.588 Euro) zu finden. Einkünfte aus der Land- und Forstwirtschaft sind oft nicht durch die Einkommensteuerstatistik erfasst. Sie werden nach pauschalen Sätzen versteuert, wodurch die Vergleichbarkeit zu anderen Branchen beeinträchtigt ist.

## Selbständig Erwerbstätige

### Geschlechtsspezifische Einkommensunterschiede

#### 3.2.2. Geschlechtsspezifische Einkommensunterschiede

In allen ÖNACE-Abschnitten liegt das mittlere Einkommen der Männer über jenem der Frauen (siehe Tabelle 30). Insgesamt, d.h. auf alle Branchen verteilt, verzeichnen Männer – 2003 mit 13.526 Euro im Mittel - fast doppelt so hohe Einkommen wie Frauen (7.352 Euro).

Das Gesundheits-, Veterinär- und Sozialwesen ist sowohl bei Männern als auch bei Frauen die Branche mit den höchsten mittleren Jahreseinkommen. Die Höhe der jeweiligen Einkommen variiert jedoch stark: 2003 erzielten Männer in dieser Branche durchschnittlich 74.830 Euro, Frauen 16.586 Euro.

Die niedrigsten vergleichbaren Einkommen liegen bei Frauen im ÖNACE-Abschnitt G (Handel; 6.306 Euro), bei Männern in der Land- und Forstwirtschaft (8.096 Euro).

**Tabelle 30: Mittlere Jahreseinkünfte der ausschließlich selbständig Erwerbstätigen 2003**

ÖNACE	Frauen		Männer		Frauen und Männer	
	Anzahl	Euro	Anzahl	Euro	Anzahl	Euro
A	3.179	6.665	7.904	8.096	11.083	7.563
D	2.063	6.332	13.286	13.317	15.349	11.962
F	449	10.144	11.168	15.565	11.617	15.297
G	14.452	6.306	30.117	12.547	44.569	10.096
H	9.015	6.372	11.007	10.126	20.022	8.124
I	1.425	7.840	6.331	11.386	7.756	10.616
J	1.060	6.576	3.250	14.923	4.310	11.988
K	21.427	7.405	46.987	17.899	68.414	13.312
M	2.047	7.272	1.742	10.894	3.789	8.585
N	7.649	16.586	8.367	74.830	16.016	35.479
O	10.736	6.962	10.783	8.447	21.519	7.588

ÖNACE-Abschnitte

A Land- und Forstwirtschaft; D Sachgütererzeugung; F Bauwesen; G Handel, Instandhaltung und Reparaturen von Kraftfahrzeugen und Gebrauchsgütern; H Beherbergungs- und Gaststättenwesen; I Verkehr und Nachrichtenübermittlung; J Kredit- und Versicherungswesen; K Realitätenwesen, Vermietung beweglicher Sachen, Erbringung von unternehmensbezogenen Dienstleistungen; M Unterrichtswesen; N Gesundheits-, Veterinär- und Sozialwesen; O Erbringung von sonstigen öffentlichen und persönlichen Dienstleistungen

Knapp zwei Drittel aller weiblichen selbständig Erwerbstätigen sind in Branchen zu finden, in denen das mittlere Einkommen der Frauen weniger als 70% von dem der Männer ausmacht (siehe Grafik 20). Vor allem im Gesundheits-, Veterinär- und Sozialwesen, wo insgesamt die höchsten Einkünfte erreicht werden, sind die Einkommensunterschiede sehr ausgeprägt: Frauen erreichten hier 2003 durchschnittlich nur 22% des mittleren Einkommens der Männer. Mit jeweils knapp über 80% des mittleren Einkommens ihrer männlichen Kollegen erzielen weibliche Selbständige

## Selbständig Erwerbstätige

### Mischfälle

**Grafik 20: Anteile der mittleren Bruttojahreseinkommen der Frauen am mittleren Bruttojahreseinkommen der Männer 2003**

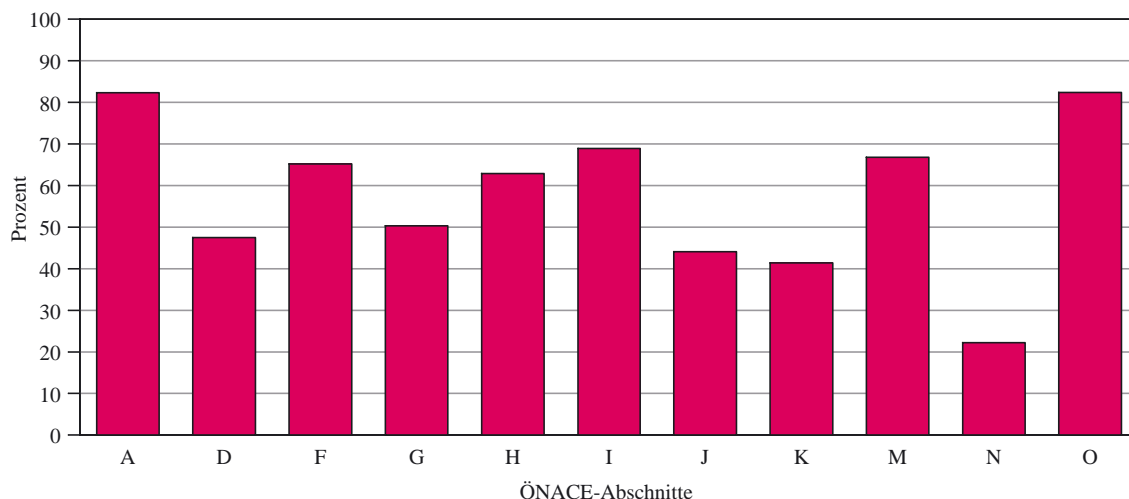

in der Land- und Forstwirtschaft sowie in der „Erbringung von sonstigen öffentlichen und persönlichen Dienstleistungen (ÖNACE O) die vergleichsweise höchsten Einkommen.

### 3.2.3. „Mischfälle“

Die bisherige Beschreibung der Einkommen bezog sich auf ausschließlich selbständig Erwerbstätige. 2003 gab es aber auch 374.509 Personen (149.698 Frauen und 224.811 Männer), die parallel Einkommen aus selbständiger und unselbständiger Erwerbstätigkeit oder Pensionen bezogen, die so genannten „Mischfälle“. Sie erreichten mit 25.624 Euro im Mittel fast  $2\frac{1}{2}$ -mal mehr als aus-

**Grafik 21: Mittlere Bruttojahreseinkommen der „Mischfälle“ und ausschließlich selbständig Erwerbstätigen 2003**

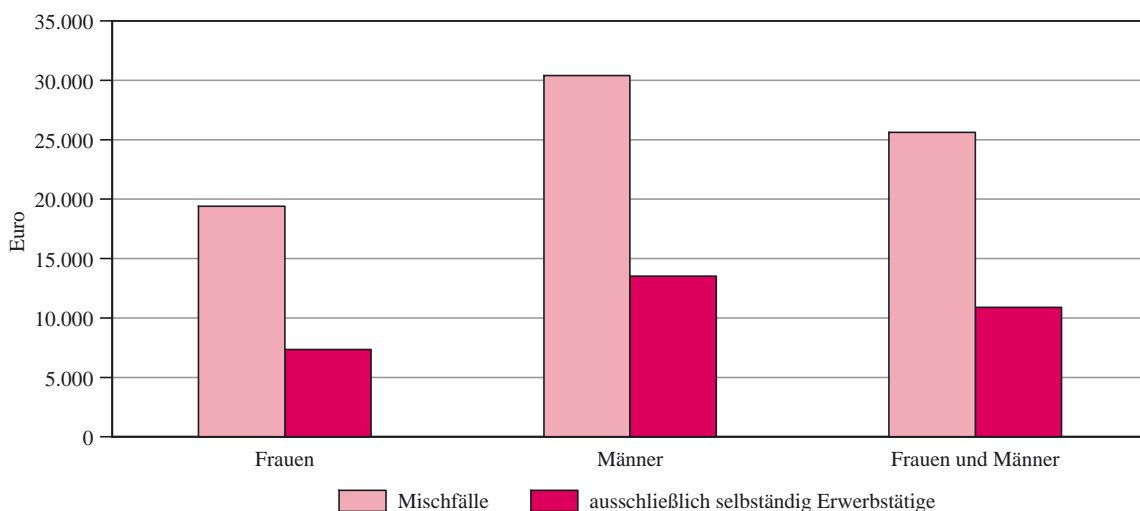

## Selbständig Erwerbstätige

### Schwerpunktmäßige Einkommensarten

schließlich selbständig Erwerbstätige (10.900 Euro), wobei männliche „Mischfälle“ (30.415 Euro) deutlich höhere Einkommen als weibliche (19.402 Euro) erzielten.

#### 3.2.4. Schwerpunktmäßige Einkommensarten

Die Einteilung nach Branchen liefert nur bedingt Informationen über das tatsächliche Tätigkeitsfeld der darin beschäftigten Personen (z.B. finden sich im Gesundheitswesen ÄrztInnen, AltenpflegerInnen und RettungswagenfahrerInnen). Eine tiefere Gliederung der ÖNACE (6-Steller: Unterklassen) und die Einteilung nach drei Arten von Einkünften (Schwerpunkten) ermöglicht es, die einzelnen Berufe greifbarer zu machen. Diese Einkunftsarten beziehen sich auf Einkommen aus Gewerbebetrieb, selbständiger Arbeit sowie Vermietung und Verpachtung. Diese Einteilung erfolgt nach dem Einkommensteuergesetz<sup>7</sup>; die Höhe der Jahreseinkünfte aus unterschiedlichen Einkommensarten bestimmt die Zuordnung d.h. es wird jene Kategorie als Schwerpunkt gewählt, aus der sich für die jeweilige Person die höchsten Einkommen ergeben. Berücksichtigt werden sowohl ausschließlich selbständig erwerbstätige Personen als auch Mischfälle. Die durch die tiefere ÖNACE-Gliederung und die Schwerpunktzusammenfassung erhaltene Einteilung nach Berufen kann den Tabellen des Statistischen Annex entnommen werden.

Im Schwerpunkt Gewerbebetrieb waren 2003 insgesamt 188.784 Personen vertreten, deren mittleres Einkommen bei 11.336 Euro lag. Die höchsten Einkommen dieses Schwerpunktes wurden innerhalb der Gruppe Vermietung und Verpachtung von eigenen Grundstücken, Wohnungen und sonstigen Realitäten erreicht; 2003 waren das im Mittel 28.930 Euro. Diese Einkommen sind im Durchschnitt ungefähr 2 ½-mal höher als das mittlere Jahreseinkommen über alle Branchen innerhalb dieses Schwerpunktes (11.336 Euro). Männer erzielen in dieser höchsten Gruppe über 1 ½-mal soviel wie Frauen (Frauen: 20.930 Euro, Männer: 34.652 Euro).

<sup>7</sup> Das Einkommensteuergesetz teilt Einkünfte in sieben Einkommensarten. Mehr dazu im Technischen Annex.

**Grafik 22: Mittlere Jahreseinkünfte der selbständig Erwerbstätigen nach Schwerpunkten 2003**

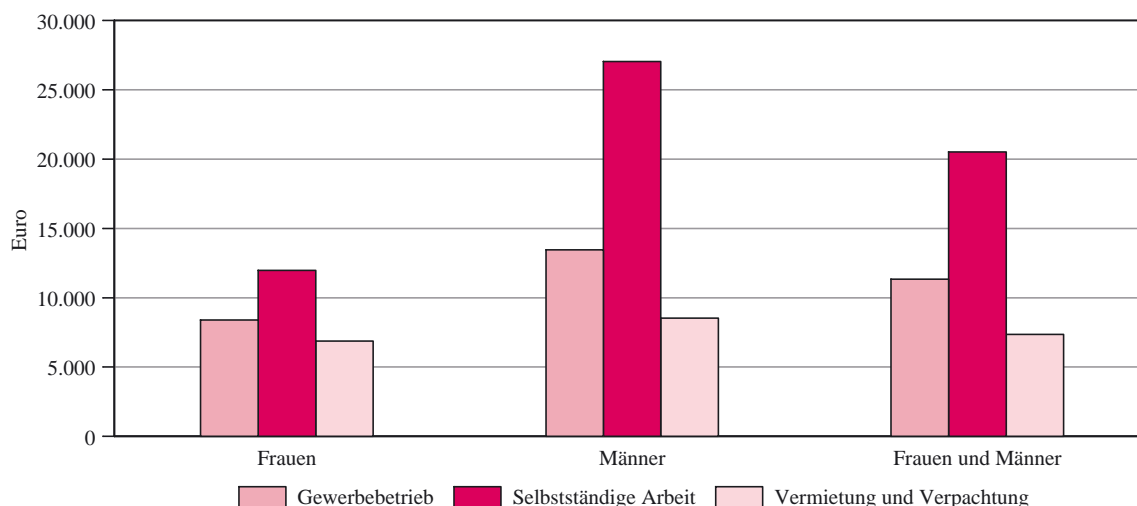

## Selbständig Erwerbstätige

### Schwerpunktmäßige Einkommensarten

Die niedrigsten Einkünfte der Männer beziehen jene, die im Einzelhandel (nicht in Verkaufsräumen) tätig sind (7.357 Euro), bei Frauen liegen die niedrigsten Einkommen in der Handelsvermittlung (3.240 Euro).

Der Schwerpunkt „Selbständige Arbeit“ weist im Vergleich zu den anderen Schwerpunkten die höchsten Einkünfte auf. 2003 erzielten die 80.530 hier vertretenen Personen ein durchschnittliches Einkommen von 20.510 Euro. Aber auch geschlechtsspezifische Einkommensunterschiede wirken sich in diesem Schwerpunkt am deutlichsten aus: Männer erreichten 2003 mit durchschnittlich 27.037 Euro 2 ½-mal höhere Einkünfte als Frauen mit 11.973 Euro.

Wie auch bei den ausschließlich selbständig Erwerbstätigen, werden im Schwerpunkt selbständige Arbeit die höchsten Einkommen im Gesundheits-, Veterinär- und Sozialwesen (ÖNACE N) erzielt (57.949 Euro). Innerhalb dieser Branche erreichen FachärztInnen das höchste mittlere Jahreseinkommen (113.184 Euro), dahinter liegen ZahnärztInnen (96.141 Euro) und AllgemeinmedizinerInnen (78.763 Euro). Das Einkommen der männlichen Fachärzte (134.276 Euro) sticht besonders hervor: Es ist fast 5-mal höher als das durchschnittliche Einkommen der Männer über alle Branchen in diesem Schwerpunkt (27.037 Euro) und mehr als doppelt so hoch wie die Einkünfte weiblicher Fachärztinnen (56.721 Euro). Bei Betrachtung aller Personen im gesamten Gesundheitswesen ist das mittlere Einkommen der Männer (104.077 Euro) ca. 4-mal so hoch als jenes ihrer weiblichen Kolleginnen (25.016 Euro).

Neben im Gesundheitswesen beschäftigten Personen erzielen in diesem Schwerpunkt RechtsberaterInnen (ÖNACE K: Realitätenwesen und Unternehmensdienstleistungen) ebenfalls stark überdurchschnittliche Einkommen. Mit 66.913 Euro im Jahr 2003 erreicht ihr mittleres Jahreseinkommen in etwa dasselbe Niveau wie jenes im Gesundheitswesen insgesamt (66.788 Euro). Das Einkommen der Rechtsberaterinnen liegt im Mittel (39.616 Euro) wesentlich unter jenem der Rechtsberater (71.902 Euro).

Bei Personen, die innerhalb der Erbringung von sonstigen öffentlichen und persönlichen Dienstleistungen ihre Einkommen aus künstlerischen und schriftstellerischen Tätigkeiten und Darbietungen beziehen, sind die niedrigsten Einnahmen innerhalb dieses Schwerpunktes zu finden. 2003 wurden hier durchschnittlich 6.408 Euro an Jahreseinkommen erreicht (Frauen: 5.304 Euro, Männer: 7.053 Euro), was deutlich unter der Hälfte des Schwerpunktdurchschnitts (20.510 Euro) lag.

Im Schwerpunkt Vermietung und Verpachtung fanden sich 2003 insgesamt 41.721 Personen. Im Durchschnitt über alle Branchen wurden 7.359 Euro bezogen (Frauen: 6.879 Euro, Männer: 8.533 Euro). Die geringsten Einkünfte resultieren in diesem Schwerpunkt aus Privatzimmervermietung (4.313 Euro), die höchsten werden im Bereich des Realitätenwesens erreicht (8.114 Euro).

Hier ist allerdings anzumerken, dass Vermietung und Verpachtung häufig ein Nebenerwerb ist. Der Vergleich der Tabellen mit und ohne Nullfälle im statistischen Annex zeigt, dass der Anteil der Nullfälle mit 47% hier relativ hoch ist. Parallele Einkünfte aus nichtselbständiger Arbeit (Verdienste und Pensionen) spielen daher eine bedeutende Rolle.

#### 3.2.5. Fortschreibungsdaten

Da die Einkommensteuerdaten erst im dritten Jahr nach dem Berichtsjahr vorliegen (d.h. 2006 die Daten von 2003), werden die Einkommen der selbständig Erwerbstätigen für 2004 und 2005 auf Basis der Volkswirtschaftlichen Gesamtrechnung fortgeschrieben, um für die Berichtsjahre Vergleichswerte zu erhalten.

Da inzwischen die „Echtdaten“ für 2002 und 2003 vorliegen, die aus denselben Gründen im Allgemeinen Einkommensbericht 2004 fortgeschrieben werden mussten, befasst sich dieser Abschnitt mit einem Vergleich der fortgeschriebenen mit den aktuellen Daten der Lohn- und Einkommensteuer am Beispiel der mittleren Bruttojahreseinkünfte ausschließlich selbständig Erwerbstätiger.

Ein Problem der bisherigen Fortschreibung liegt darin, dass aufgrund der Datenlage für alle ÖNACE-Abschnitte sowie für Männer und Frauen derselbe Fortschreibungsfaktor verwendet werden musste. Unterschiedliche Entwicklungen in den einzelnen Branchen bzw. zwischen den Geschlechtern konnten dadurch nicht berücksichtigt werden. Für den Einkommensbericht 2008 steht in Aussicht, differenzierte Fortschreibungsfaktoren verwenden zu können.

Sowohl für 2002 als auch für 2003 wurde die Höhe der mittleren Jahreseinkommen überschätzt. Da der Fortschreibungsfaktor für die aggregierte Ebene, d.h. insgesamt für alle Branchen, berechnet wurde, ist die Abweichung zwischen den fortgeschrieben und den „echten“ Daten hier am geringsten: Fortschreibungsdaten und „Echtdaten“ für das mittlere Jahreseinkommen wichen 2002 1%, 2003 4% von einander ab. Bei den Männern stimmen die beiden Werte besser überein als bei den Frauen. Die Unterschiede beliefen sich für männliche Selbständige auf 1% für 2002 bzw. 2% für 2003, während für Frauen Abweichungen von 4% (2002) bzw. 7% (2003) festzustellen sind.

Die Fortschreibung in den einzelnen ÖNACE-Abschnitten ist, wie bereits erwähnt, problematisch. Gerade deswegen ist es notwendig, auf die branchenspezifischen Differenzen zwischen fortgeschriebenen und „echten“ Daten hinzuweisen.

Wie auf aggregierter Ebene, werden die fortgeschriebenen Daten der Branchen größtenteils zu hoch eingeschätzt. Für 2002 wurde in 14 von 17 ÖNACE-Abschnitten ein zu hohes Einkommen berechnet, für 2003 in 10.

2002 unterscheiden sich die beiden Werte in 12 von 17 ÖNACE-Abschnitten weniger als  $\pm 10\%$ , wobei in knapp zwei Drittel dieser Fälle die Abweichung maximal  $\pm 2\%$  beträgt.

Besonders gut konnten die Einkommen im Bauwesen, im Beherbergungswesen und in der Land- und Forstwirtschaft prognostiziert werden. Hier beträgt die Differenz jeweils weniger als  $\pm 1\%$ .

Die Qualität der Daten für 2003 ist erwartungsgemäß ein wenig geringer als für 2002, da die Basis der Hochrechnung 2001 bleibt. Die besten Ergebnisse konnten für die Land- und Forstwirtschaft bzw. für die Branche Verkehr und Nachrichtenübermittlung mit Abweichungen unter  $\pm 1\%$  erreicht

## Selbständig Erwerbstätige

### Fortschreibungsdaten

werden. Bei 8 der 17 ÖNACE-Abschnitte liegt die Abweichung der Fortschreibungsdaten unter 10%. Bei den Männern beträgt die Differenz nur in Abschnitt I (Verkehr und Nachrichtenübermittlung) weniger als 2%, bei den Frauen liegt sie immer darüber. Auch für 2003 sind die größten Abweichungen in den am geringsten besetzten ÖNACE-Abschnitten zu finden.



### 3.3. Land- und Forstwirtschaft

Da die Einkommen der Beschäftigten in der Land- und Forstwirtschaft ebenso schwer zu erfassen sind wie die übrigen Einkommen aus selbständigen Beschäftigungen und zusätzlich in den Administrativdaten (Einkommensteuerdaten) nur teilweise vorkommen, werden für den Allgemeinen Einkommensbericht die Daten des „Grünen Berichts“ herangezogen. Dieser wird vom Bundesministerium für Land- und Forstwirtschaft, Umwelt und Wasserwirtschaft erstellt. Mit Hilfe einer Stichprobe aus buchführenden land- und forstwirtschaftlichen Betrieben werden Einkünfte bzw. Einkommen von land- und forstwirtschaftlichen Betrieben berechnet. Die Ergebnisse sind somit betriebsbezogen, und nicht personenbezogen.

Der „Grüne Bericht“ stellt auf Basis der Betriebseinkommen die Einkommen nach Arbeitskräfteeinheiten dar. Eine Arbeitskräfteeinheit entspricht dabei einer Person, die zwischen 18 und 65 Jahre alt und in ihrer Erwerbsfähigkeit nicht eingeschränkt ist und mindestens für 270 Tage im Jahr jeweils acht Stunden täglich im Betrieb arbeitet. Bei eingeschränkter Leistungsfähigkeit bzw. weniger als 270 Arbeitstagen erfolgt eine entsprechende Reduktion der Arbeitskräfteeinheit.

Wie schon in den Vorberichten wird auch in den aktuellen Ergebnissen zwischen zwei Einkommensdefinitionen unterschieden.

Jahreseinkünfte aus Land- und Forstwirtschaft je nicht entlohnter Arbeitskräfteeinheit: Entspricht dem Ertrag minus Aufwand aus der land- und forstwirtschaftlichen Tätigkeit des Betriebes (vor Abzug der Sozialversicherungsbeiträge und der Einkommensteuer) dividiert durch die entsprechende Anzahl der Arbeitskräfteeinheiten (nAK).

Jahreserwerbseinkommen je Arbeitskräfteeinheit insgesamt des Unternehmerhaushalts: Entspricht den Einkünften aus Land- und Forstwirtschaft zuzüglich der Einkünfte aus Gewerbebetrieb bzw. selbständiger Arbeit (abzüglich der Beiträge zur Sozialversicherung) und unselbständiger Arbeit (abzüglich der Beiträge zur Sozialversicherung und der Lohnsteuer) des Unternehmerhaushaltes dividiert durch die entsprechende Anzahl an Arbeitskräfteeinheiten (AK-U).

Die Darstellung der Einkommen in der Land- und Forstwirtschaft erfolgt nach zwei Gliederungen: Erstens werden die Betriebe nach der wirtschaftlichen Hauptausrichtung bzw. nach dem wirtschaftlichen Schwerpunkt in sieben Betriebsformen unterteilt. Zweitens enthält der „Grüne Bericht“ eine Zuordnung der Betriebe zu einem von acht regionalen Produktionsgebieten. Entsprechend dem Hauptproduktionszweig werden die Betriebe einem von acht regionalen Gebieten zugerechnet. Aussagen über die mittleren Einkünfte bzw. Erwerbseinkommen beziehen sich im Folgenden auf den Median der Jahreseinkünfte bzw. Jahreserwerbseinkommen von 2005.

### 3.3.1. Durchschnittliche Jahreseinkünfte bzw. -erwerbseinkommen nach Betriebsformen

Insgesamt haben ein Sechstel aller land- und forstwirtschaftlichen Betriebe in Österreich ihre wirtschaftliche Hauptausrichtung in der Forstwirtschaft. Diese Betriebe werden unterteilt in Betriebe mit über 50% Forstanteil (rund 40% der forstwirtschaftlichen Betriebe) und Betriebe mit einem Forstanteil von 25% bis 50% (rund 60% der forstwirtschaftlichen Betriebe). Futterbaubetriebe machen in Österreich mit einem Anteil von 48% aller Betriebe nach dem wirtschaftlichen Schwerpunkt die größte Gruppe aus. In dieser Gruppe sind vor allem die Milchviehbetriebe und die Mutterkuhhalter, sowie auch die Rindermastbetriebe zu finden. Etwa 5% sind landwirtschaftliche Gemischtbetriebe. Sie sind eine sehr inhomogene Gruppe und lassen sich keinem eindeutigen wirtschaftlichen Schwerpunkt zuordnen. Etwa ein Sechstel der land- und forstwirtschaftlichen Betriebe erzielen ihre Einkünfte aus dem Anbau von Marktfrüchten, ein Zwölftel sind Dauerkulturbetriebe (diese Gruppe umfasst im wesentlichen die Obst- und Weinbaubetriebe) und weitere 7% sind nach dem wirtschaftlichen Schwerpunkt Veredelungsbetriebe.

Über alle Betriebsformen betragen die mittleren Einkünfte je nicht entlohnter Arbeitskräfteeinheit 12.456 Euro. Die höchsten Einkünfte wurden mit 19.931 Euro in den Marktfruchtbetrieben erzielt. Die zweithöchsten mittleren Einkünfte verzeichneten die Veredelungsbetriebe (17.052 Euro). Nach einem relativ großen Abstand folgten die Forstbetriebe mit 12.842 Euro (Forstanteil zwischen 25% und 50%) und 12.294 Euro (Forstanteil über 50%). Die niedrigsten mittleren Einkünfte je nicht entlohnter Arbeitskräfteeinheit wurden in den landwirtschaftlichen Gemischtbetrieben (7.991 Euro) und in den Dauerkulturbetrieben (7.089 Euro) erzielt.

Betrachtet man die mittleren Erwerbseinkommen je Arbeitskräfteeinheit insgesamt, also Einkünfte aus der Land- und Forstwirtschaft inkl. Einkommen aus Gewerbebetrieb, selbständiger bzw. unselbständiger Arbeit zeigten sich für 2005 auch hier die höchsten Einkommen in den Marktfruchtbetrieben (25.012 Euro), gefolgt von den Veredelungsbetrieben (20.719 Euro). Am niedrigsten waren die Einkommen aus dieser Sicht mit 13.645 Euro in den landwirtschaftlichen Gemischtbetrieben.

### 3.3.2. Durchschnittliche Jahreseinkünfte bzw. -erwerbseinkommen nach Produktionsgebieten

Im „Grünen Bericht“ werden die mittleren Einkünfte bzw. Einkommen auch nach Produktionsgebieten gegliedert. Dafür wird das Bundesgebiet in acht verschiedene Regionen unterteilt. Mit 16.352 Euro im Jahr 2005 war das nordöstliche Flach- und Hügelland das Gebiet mit den höchsten mittleren Einkünften pro nicht entlohnter Arbeitskräfteeinheit, im Kärntner Becken waren die Jahreseinkünfte mit 8.950 Euro am niedrigsten. Auch bei den Jahreserwerbseinkommen war das nordöstliche Flach- und Hügelland mit 21.529 Euro gegenüber den anderen Regionen besser gestellt. Die niedrigsten Einkommen waren 2005 mit 14.464 Euro auch hier im Kärntner Becken zu verzeichnen.

**Tabelle 31: Jahreseinkünfte bzw. -erwerbseinkommen nach Betriebsformen und Produktionsgebieten 2005**

	Anzahl der Betriebe	Jahreseinkünfte je nAK	Jahreserwerbseinkommen je AK-U
<b>Betriebsformen</b>			
Betriebe mit über 50% Forstanteil	6.976	12.294	18.628
Betriebe mit 25 bis 50% Forstanteil	10.585	12.842	16.700
Futterbaubetriebe	53.461	11.462	16.154
Landwirtschaftliche Gemischtbetriebe	6.129	7.991	13.645
Marktfruchtbetriebe	18.130	19.931	25.012
Dauerkulturbetriebe	9.097	7.089	15.632
Veredelungsbetriebe	8.059	17.052	20.719
<b>Produktionsgebiete</b>			
Hochalpengebiet	20.740	11.699	15.283
Voralpengebiet	7.751	12.095	15.982
Alpenostrand	13.722	12.530	16.951
Wald- und Mühlviertel	15.367	12.477	17.309
Kärntner Becken	4.310	8.950	14.464
Alpenvorland	19.668	13.852	20.224
Südöstliches Flach- und Hügelland	13.742	8.346	14.851
Nordöstliches Flach- und Hügelland	17.139	16.352	21.529
<b>Gesamt</b>	<b>112.438</b>	<b>12.456</b>	<b>17.459</b>



### 3.4. PensionistInnen

Die Gruppe derjenigen, die eine österreichische Pension ausbezahlt bekommen, ist nicht so homogen, wie es auf den ersten Blick erscheint. Das vorliegende Kapitel beschäftigt sich mit den mittleren Einkommen der PensionistInnen, wobei zunächst eine Darstellung der Pensionsbezüge insgesamt erfolgt und anschließend auf die Einkommen einzelner Untergruppen der PensionistInnen eingegangen wird.

Zuvor erfolgt ein kurzer Überblick über das den Analysen zugrunde liegende Datenmaterial und den darauf beruhenden Möglichkeiten zur Hervorhebung einzelner Personengruppen.

#### 3.4.1. Daten

Die Gruppe der PensionistInnen setzt sich aus jenen Personen zusammen, die in den Daten der Lohnsteuer als PensionistInnen aufscheinen. Dadurch sind zunächst auch alle Beamtinnen und Beamten im Ruhestand berücksichtigt. Für die weitere Auswertung erfolgt eine Einschränkung auf PensionistInnen mit Wohnsitz in Österreich, um jene Personen auszuklammern, die zwar eine österreichische Pension beziehen, aber ihren Wohnsitz im Ausland haben. Letztgenannte Gruppe bestand 2005 aus rund 243.000 Personen, was eine separate Betrachtung dieser Differenzierung sinnvoll erscheinen lässt.

Unter Zuhilfenahme der Daten des Hauptverbandes der Sozialversicherungsträger (HV) werden Personen mit Einfach- bzw. Mehrfach-Pensionen einander gegenübergestellt, da Pensionen durch eigene Erwerbstätigkeit und Witwen-/Witwerpensionen oft parallel bezogen wurden. Insbesondere die Kombinationen von Witwen-/Witwerpensionen mit Alters- und Invaliditäts- bzw. Erwerbsunfähigkeitspensionen werden aufgrund ihrer Häufigkeit herausgegriffen. Die HV-Daten ermöglichen weiters eine Aufgliederung nach sechs Pensionsversicherungsträgern.<sup>8</sup>

PensionistInnen, die zusätzlich zu ihren gesetzlichen Pensionen Ruhe- und Versorgungsbezüge für öffentlich Bedienstete erhalten, konnten bisher nicht als Mehrfach-PensionistInnen erkannt werden. Obwohl es sich hierbei nicht um Pensionen im versicherungsrechtlichen Sinn handelt, muss für diese Bezüge Krankenversicherung bezahlt werden. Angaben über diese Versicherungsfälle standen für den vorliegenden Einkommensbericht erstmalig zur Verfügung, daher können Ruhegenüsse aufgrund vorangegangener Beschäftigungen als öffentlich Bedienstete sowie Versorgungsgenüsse für Witwen/Witwer und Waisen erkannt und betroffene Personen aus der Gruppe der Einfach-PensionistInnen herausgefiltert werden. Beim Vergleich mit den Daten des Vorberichtes muss berücksichtigt werden, dass bei den Auswertungen von EinfachpensionistInnen (dies betrifft jene über Jahreseinkommen nach Pensionsarten und nach Pensionsversicherungsträger) die genannte Personengruppe nicht mehr einberechnet ist.

<sup>8</sup> Mit 1.1. 2003 wurden die Pensionsversicherungsanstalten der Arbeiter und der Angestellten zusammengeführt. Der Hauptverband der österreichischen Sozialversicherungen unterscheidet aber weiterhin in der Datenerfassung zwischen den beiden Gruppen, da sie sich strukturell deutlich voneinander unterscheiden.

# PensionistInnen

## Alle PensionistInnen

Die Beschreibung der Bezüge meint immer den Median der Jahreseinkommen in der jeweiligen Personengruppe. Die Tatsache, dass es einige Personengruppen mit gleichem Medianeinkommen gab, ist auf die hohe Zahl von PensionistInnen zurückzuführen, deren Pension dem Ausgleichszulagenrichtsatz gemäß ASVG entspricht.

### 3.4.2. Alle PensionistInnen

Die 2.151.927 PensionistInnen waren 2005 durchschnittlich 69 Jahre alt (Frauen: 70 Jahre, Männer: 68 Jahre). Da Frauen im Mittel eine höhere Lebenserwartung haben und ihr gesetzlicher Pensionsanspruch ab einem jüngeren Alter eintritt als bei Männern, bilden sie die Mehrheit unter den PensionsbezieherInnen: 2005 lag der Frauenanteil bei 55%. Einen österreichischen Wohnsitz hatten 89%.

Das mittlere Bruttojahreseinkommen aller PensionistInnen (inklusive Beamtinnen und Beamten in Ruhe und PensionsbezieherInnen mit ausländischem Wohnsitz) lag 2005 bei 13.047 Euro. Frauen erhielten im Mittel 9.889 Euro, Männer 18.142 Euro. PensionistInnen mit österreichischem Wohnsitz bezogen mit 15.598 Euro im Mittel höhere Pensionen (Frauen: 10.956 Euro, Männer: 19.732 Euro).

Das mittlere Nettojahreseinkommen der PensionistInnen insgesamt, betrug 2005 12.352 Euro; Frauen blieben netto durchschnittlich 9.397 Euro übrig, Männern 15.779 Euro. Werden die Einkommen der PensionistInnen mit Wohnsitz in Österreich wieder separat betrachtet, so zeigt sich bei ihnen ein mittlerer Nettobezug von 13.639 Euro (Frauen: 10.394 Euro, Männer: 16.778 Euro). Bei Pensionsbezügen, die im Ausland lebende Personen erhalten, handelt es sich oft um Teilpensionen, deren Anspruch aus einigen Jahren Erwerbstätigkeit in Österreich entstand. Die Bezüge der PensionistInnen mit österreichischem Wohnsitz sind daher im Mittel höher, von den Bruttobeträgen wurden aber auch höhere Prozentsätze einbehalten (durchschnittlich 5% bei allen PensionistInnen, 7% bei jenen mit österreichischem Wohnsitz).

Im Folgenden wird ausschließlich auf PensionistInnen mit Wohnsitz Österreich eingegangen.

Die Pensionsbezüge von Frauen und Männern unterscheiden sich nicht nur in ihrer Höhe, sondern auch in ihrer Verteilung. Grafik 23 zeigt die Einkommensunterschiede zwischen den einzelnen Dezilen in absoluten Zahlen für Frauen und für Männer. Das 10%-Dezil gibt jenen Wert an, unter dem sich die niedrigsten 10% der Einkommen befanden, das 20%-Dezil jenen Wert, unter dem sich die niedrigsten 20% der Einkommen befanden, usw. Die Differenz des 10%- und 20%-Dezils beschreibt die Spannbreite der Einkommen zwischen diesen beiden Makierungen. Bei konstanten Dezilabständen wäre die Kurve eine waagrechte Linie.

Es lässt sich erkennen, dass bei den männlichen Pensionisten die Einkommen in den ersten acht Dezilen relativ stetig wachsen und erst vom 80%- auf das 90%-Dezil ein großer Anstieg erfolgt. Bei den Pensionistinnen hingegen werden die Differenzen zwischen den Dezilen bis zum 40%-Dezil zunächst kleiner und wachsen dann von Dezil zu Dezil immer stärker. Das bedeutet, dass

## PensionistInnen

### Alle PensionistInnen

**Grafik 23: Dezildifferenzen bei Bruttojahreseinkommen der PensionistInnen mit Wohnsitz Österreich 2005**

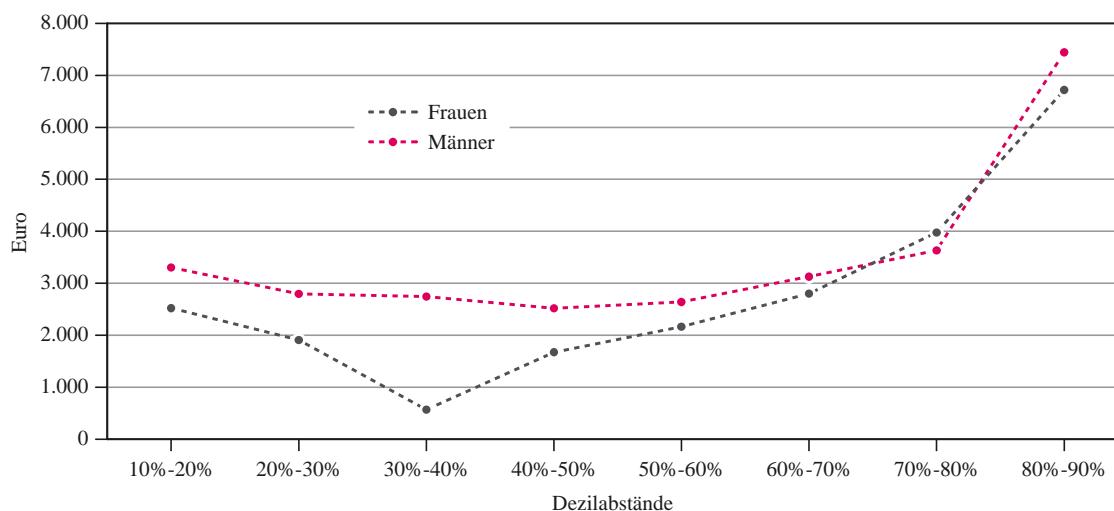

bei den Frauen die Unterschiede zwischen niedrigen und hohen Pensionsbezügen deutlicher sind, als dies bei den Männern der Fall ist.

Eine Betrachtung der Interquartilsabstände (IQA) bestätigt dieses Ergebnis. Der Interquartilsabstand ist der Abstand zwischen dem ersten und dem dritten Quartil, wobei das erste Quartil jener Wert ist, unter dem die niedrigsten 25% aller Pensionsbezüge liegen (unter dem dritten Quartil liegen 75%). Der IQA stellt somit das Ausmaß der Streuung der mittleren 50% der Pensionen dar. Zwar ist der absolute Wert bei den Frauen niedriger als jener bei den Männern, im Verhältnis zum jeweiligen Medianeinkommen zeigt sich aber, dass die Streuung der Einkommen bei Pensionistinnen größer ist als bei den Pensionisten. Beispielsweise bezogen 2005 die oberen 25% der weiblichen Pensionistinnen (3. Quartil) um durchschnittlich 9.540 Euro weniger als die oberen 25% der männlichen Pensionisten (siehe Tabelle 32).

**Tabelle 32: Einkommensunterschiede bei PensionistInnen mit Wohnsitz Österreich**

	1. Quartil	Median	3. Quartil	IQA	IQA/Median
Frauen	7.790	10.956	17.702	9.912	90
Männer	13.309	19.732	27.152	13.843	70
Frauen und Männer	9.282	14.598	22.929	13.647	93

Nachdem bisher die Einkommensverhältnisse der gesamten Gruppe der PensionistInnen beschrieben wurden, geht der folgende Abschnitt auf Unterschiede zwischen verschiedenen Arten von Pensionsbezügen ein.

# PensionistInnen

## Pensionsarten

### 3.4.3. Pensionsarten

Der Wechsel von Erwerbstätigkeit in die Pension kann aus unterschiedlichen Gründen erfolgen, die sich in der Art des daraus entstehenden Anspruchs auf Pensionsbezug widerspiegeln. Die häufigsten dieser Pensionsarten sind Alters-, Invaliditäts-, Erwerbsunfähigkeits- und Witwen- bzw. Witwerpensionen. Aus Platzgründen werden darüber hinaus existierende Pensionsarten nicht beschrieben. Die nachfolgende Darstellung der Pensionen beschränkt sich auf Personen, die *eine* der genannten Pensionsarten beziehen (Einfach-PensionistInnen). Auf Einkommen derjenigen, die mehr als eine Pension erhalten, wird weiter unten eingegangen.

Die größte Gruppe stellen die AlterspensionistInnen dar (787.543 Personen), an zweiter Stelle sind InvaliditätspensionistInnen zu finden (265.664 Personen), während die kleinste Gruppe von den ErwerbsunfähigkeitspensionistInnen gestellt wird (62.612 Personen).

InvaliditätspensionistInnen waren 2005 mit durchschnittlich 62 Jahren die jüngsten PensionistInnen in Österreich, Alters- und Witwen-/WitwerpensionisbezieherInnen erreichten ein durchschnittliches Alter von 75 Jahren und waren somit die älteste Gruppe.

Die höchsten mittleren Pensionen erhalten AlterspensionistInnen (14.826 Euro). Dahinter folgen InvaliditätspensionsbezieherInnen (12.465 Euro), während BezieherInnen von Witwen-/Witwerpensionen über die niedrigsten Bezüge verfügen (9.282 Euro).

Eine Trennung nach den Geschlechtern zeigt folgendes Bild: Bis auf die Gruppe der AlterspensionsbezieherInnen sind weibliche PensionistInnen in allen Pensionsarten älter als männliche PensionistInnen. Zahlenmäßig sind Frauen den Männern vor allem bei Witwen- bzw. Witwerpensionen überlegen, wo der Frauenanteil 2005 bei 98% lag.

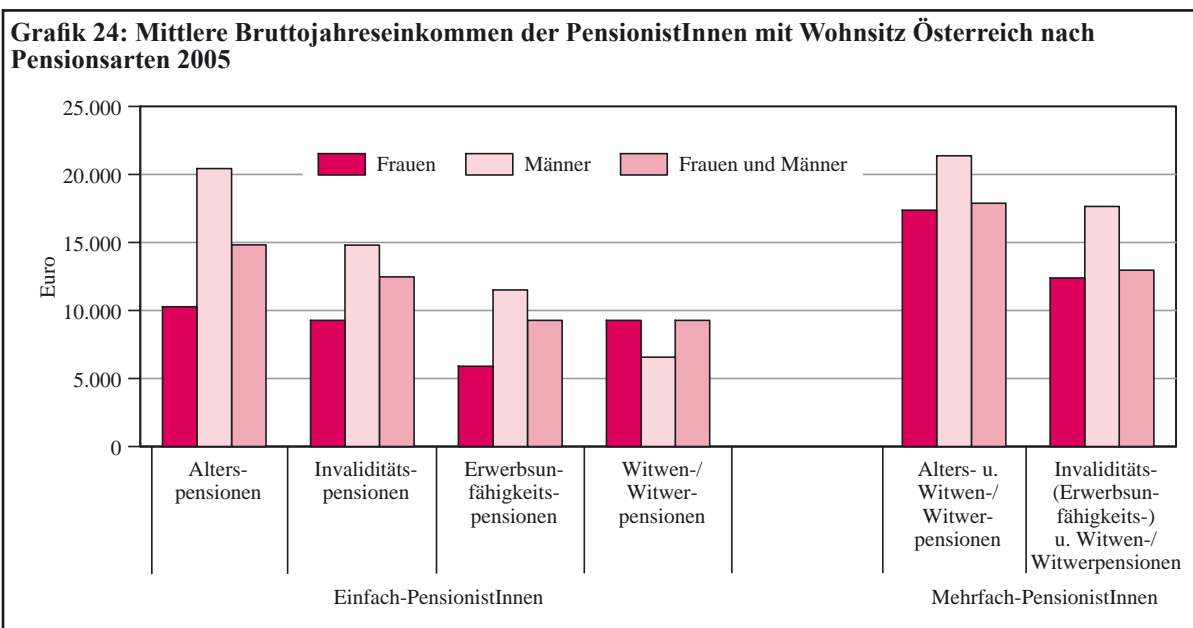



## PensionistInnen

### Einfach- und Mehrfach-PensionistInnen

Einfache Witwen-/Witwerpensionen stellen die einzige Pensionsart dar, bei der Frauen höhere Einkünfte beziehen als Männer (Witwen: 9.282 Euro, Witwer: 6.581 Euro), was die generell höheren Einkommen der männlichen Erwerbstätigen widerspiegelt. Bei Alters- und ErwerbsunfähigkeitspensionistInnen lagen 2005 die mittleren Einkommen der Frauen bei nur ca. 50% der Pensionen der Männer (siehe Grafik 24)

#### 3.4.4. Einfach- und Mehrfach-PensionistInnen

Die folgende Gegenüberstellung der Einfach- und Mehrfach-PensionistInnen bezieht alle Personen mit Pensionsbezügen ein, die ihren Wohnsitz in Österreich haben und beschränkt sich nicht auf bestimmte Pensionsarten. Darüber hinaus werden bei den Mehrfach-PensionistInnen neben den Pensionen im versicherungsrechtlichen Sinn auch Ruhegenüsse aufgrund einer Tätigkeit als BeamtIn (bzw. Versorgungsgenüsse für Witwen/Witwer oder Waisen) einbezogen. Deswegen ist die Gesamtzahl größer als beim Vergleich der Pensionsarten (vorangegangener Abschnitt) und –versicherungsträger (siehe weiter unten). Sie ist aber kleiner als bei der Darstellung aller PensionistInnen, da die Daten, die den folgenden Auswertungen zugrunde liegen, auf einer Verknüpfung über die Sozialversicherungsnummer der Lohnsteuer- und HV-Daten mit Daten über Krankenversicherungen beruhen und sich die Personenzahl aufgrund dieser Verknüpfung verringert.

Die Darstellung der MehrfachpensionistInnen im Tabellenteil des Einkommensberichtes beschränkt sich auf die am öftesten vorkommenden Kombinationen der Alters- bzw. Invaliditäts- und Erwerbsunfähigkeitspensionen<sup>9</sup> mit Witwen-/Witwerpensionen. Natürlich existieren auch andere Zusammensetzungen, die aus Platzgründen nicht alle vorgestellt werden können. Bei den Mehrfach-PensionistInnen wird zwischen zwei Gruppen unterschieden: Personen mit Pensionsbezügen der gesetzlichen Pensionsversicherungsträger und Personen mit zusätzlichen Ruhe-/Versorgungsgenüssen. Auf Letztere wird weiter unten genauer eingegangen.

Die 1.322.050 Personen starke Gruppe der Einfach-PensionistInnen war 2005 in etwa 4 ½-mal so groß wie jene der Personen mit mehr als einer Pension (295.677 Personen). Die Zahl der Mehrfach-PensionistInnen mit zusätzlichen Ruhegenüssen ist wesentlich kleiner als die Anzahl der Personen mit mehr als einer Pension im versicherungsrechtlichen Sinn. Die zweitgenannte Gruppe machte 2005 in etwa 80% aller Mehrfach-PensionistInnen aus.

Während die Geschlechterverteilung bei den Einfach-PensionistInnen annähernd jener aller PensionistInnen (wie in Abschnitt über „alle PensionistInnen“ erläutert) entspricht (53% Frauen, 47% Männer), wird die Gruppe der Mehrfach-PensionistInnen deutlich von den Frauen dominiert (2005 mit 83%). Das ist vor allem dadurch zu erklären, dass Mehrfach-Pensionen großteils durch die Kombination der frauendominierten Witwen- bzw. Witwerpensionen mit anderen Pensionsarten entstehen.

<sup>9</sup> Im Unterschied zur Darstellung der Pensionsarten werden hier und in der Beschreibung der Pensionen nach Pensionsversicherungsträger Invaliditäts- und ErwerbsunfähigkeitspensionistInnen zusammengefasst.

## PensionistInnen

### Einfach- und Mehrfach-PensionistInnen

Das mittlere Jahreseinkommen der Einfach-PensionistInnen machte 2005 mit 12.282 Euro rund 70% des Vergleichswerts der Mehrfach-PensionistInnen insgesamt (17.806 Euro) aus. Wird zwischen den beiden Gruppen der Mehrfach-PensionsbezieherInnen unterschieden, so zeigt sich, dass jene mit zusätzlichen Ruhebezügen 2005 etwa das 1 ½-fache Einkommen der Mehrfach-PensionistInnen im versicherungsrechtlichen Sinn zur Verfügung hatten, die durchschnittlich 16.422 Euro bezogen.

Die Einkommensunterschiede zwischen Frauen und Männern zeigen sich bei Einfach-PensionistInnen deutlich. In dieser Personengruppe bezogen Pensionistinnen 2005 mit durchschnittlich 9.282 Euro nur etwas mehr als 50% der Pensionen der Männer (17.526 Euro). Da sich die Höhe von Witwen-/Witwerpensionen am früheren Erwerbseinkommen des/der LebenspartnerIn orientiert, werden die geschlechtsspezifischen Pensionsunterschiede bei Mehrfach-PensionistInnen verringert; Frauen erhielten 2005 im Mittel 17.117 Euro und somit 79% der Pensionen der männlichen Pensionisten (21.365 Euro). Auch hier zeigen sich leichte Unterschiede zwischen den beiden Mehrfach-PensionistInnengruppen: Bei den PensionistInnen mit rein versicherungsrechtlichen Pensionen erreichten die Bezüge der Frauen 2005 81% der Bezüge der Männer, waren Ruhegehälter inkludiert, erhielten Frauen 74%. Generell sind bei den Frauen die Mehrfach-Pensionen deutlich höher als die Einfach-Pensionen; dieser Unterschied ist bei den Männern wesentlich schwächer ausgeprägt (siehe Grafik 25).

**Grafik 25: Mittlere Bruttojahreseinkommen der PensionistInnen mit Wohnsitz Österreich 2005**

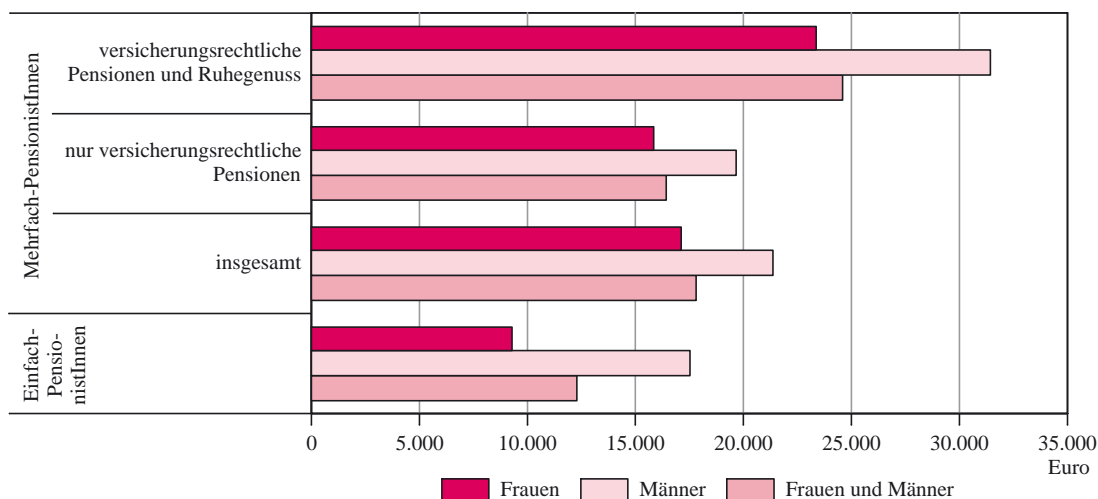

#### 3.4.5. Pensionsversicherungsträger

Für die Gegenüberstellung der durchschnittlichen Pensionen nach sechs Pensionsversicherungsträgern (Pensionsversicherungsanstalt (PVA) der Arbeiter, PVA der Angestellten, Versicherungsanstalt (VA) der österreichischen Eisenbahnen, VA des österreichischen Bergbaus, Sozialversicherungsanstalt (SVA) der gewerblichen Wirtschaft und SVA der Bauern) wurden die EinfachpensionistInnen derselben Personengruppe wie für die Darstellung der Pensionsarten ausgewählt: Personen mit

### Pensionsversicherungsträger

Wohnsitz Österreich, die eine Alters-, Invaliditäts- bzw. Erwerbsunfähigkeits- oder eine Witwen-/Witwerpensionen bezogen (keine Personen mit zusätzlichen Bezügen aufgrund einer Tätigkeiten als öffentlich Bedienstete/-r). Auf die Darstellung von Mehrfach-PensionistInnen wurde verzichtet, da verschiedene Bezüge einer Person von unterschiedlichen Versicherungsträgern ausbezahlt werden können und Doppelzahlungen dieser Personen vermieden werden sollten.

Mit 565.385 Personen machten 2005 diejenigen, die Pensionen der PVA der Arbeiter bezogen, die größte Gruppe aus (44% aller Pensionen), gefolgt von den PensionistInnen der PVA für Angestellte (35%). Ein deutlich kleinerer Anteil fällt auf den am dritthäufigsten genutzten Pensionsversicherungsträger, die SVA der Bauern (11%).

Die geringste Anzahl der Pensionen wird von der VA der österreichischen Eisenbahnen und der VA des österreichischen Bergbaus ausbezahlt. Ihr Anteil an allen Pensionen beträgt jeweils rund 1%.

Bei der PVA der Arbeiter, der PVA der Angestellten und der SV der Bauern lag der Frauenanteil 2005 zwischen 51% und 57%, wobei die Dominanz vor allem auf die Witwenpensionen zurückzuführen ist. Bei den übrigen drei Pensionsversicherungsträgern ging die Mehrheit der Pensionen an Männer (Anteile zwischen 56% bis 59%), hier waren die Gruppen der Alterspensionisten und Invaliditäts- bzw. Erwerbsunfähigkeitspensionisten überwiegend männlich besetzt.

Die ältesten PensionistInnen waren unter den überwiegend weiblich besetzten Witwen-/WitwerpensionsbezieherInnen der SVA der gewerblichen Wirtschaft und der SVA der Bauern mit durchschnittlich 78 Jahren zu finden.

2005 waren die im Mittel jüngsten weiblichen Pensionistinnen Invaliditäts- bzw. Erwerbsunfähigkeitspensionistinnen der PVA der Angestellten mit 59 Jahren, die jüngsten männlichen Pensionisten waren die durchschnittlich 58-jährigen Witwerpensionsbezieher der PVA der Angestellten.

Die höchsten mittleren Jahrespensionen für Frauen und Männer gemeinsam wurden von der VA des österreichischen Bergbaus an AlterspensionistInnen ausbezahlt (23.573 Euro). Eine Betrachtung der einzelnen Pensionsarten zeigt, dass auch die höchsten Invaliditäts- bzw. Erwerbsunfähigkeitspensionen von Versicherten der VA des österreichischen Bergbaus bezogen (18.396 Euro) werden. Witwen- und Witwerpensionen sind bei allen Pensionsversicherungsträgern im Mittel die niedrigsten Pensionen, wobei ihre Höhe 2005 zwischen durchschnittlich 7.453 Euro (SVA der Bauern und Bäuerinnen) und 12.801 Euro (PVA der Angestellten) lag. Von allen Pensionsversicherungsträgern wurden die niedrigsten Pensionen für alle Pensionsarten von der SVA für Bauern ausbezahlt.

Eine Unterscheidung der Pensionsbezüge nach Geschlechtern zeigt ein unterschiedliches Bild: Die höchsten mittleren Einkommen sowohl der Frauen als auch der Männer sind bei den AlterspensionistInnen der PVA der Angestellten zu finden (Frauen: 14.226 Euro, Männer: 27.046 Euro). Dass trotzdem die höchsten Bezüge für Frauen und Männer gemeinsam von Versicherten der VA des

# PensionistInnen

## Pensionsversicherungsträger

österreichischen Bergbaus erhalten werden, liegt am sehr hohen Männeranteil (rund 90%) unter den im Bergbau Beschäftigten.

Generell liegen die höchsten Bezüge bei fast allen Versicherungsträgern für beide Geschlechter bei den Alterspensionen. Zwei Ausnahmen bildeten die PVA der Arbeiter und die SV der Bauern, bei denen Frauen im Mittel die höchsten Einkommen durch Witwenpensionen erhielten.

Ein Vergleich der Bezüge der ehemals unselbständig erwerbstätigen PensionistInnen (ohne BeamtenInnen in Ruhe) insgesamt<sup>10</sup> mit jenen aus der gewerblichen Wirtschaft sowie der Bauern und Bäuerinnen zeigt, dass die Bezüge aus Unselbständigkeit am höchsten waren, gefolgt von jenen aus der gewerblichen Wirtschaft. Die Pensionsbezüge der Bauern und Bäuerinnen waren durchschnittlich am geringsten. AlterspensionistInnen bezogen hier im Mittel 80% der Vergleichsgruppe der ehemals unselbständig Erwerbstätigen.

Grafik 26 veranschaulicht zusätzliche Einkommensunterschiede hinsichtlich Geschlecht und Pensionsarten. Es zeigt sich, dass AlterspensionistInnen in fast allen Gruppen die höchsten Einkommen beziehen (eine Ausnahme bilden Frauen, die der SVA der Bauern angehören). Witwen-/Witwerpensionen sind die einzige Pensionsart, bei der Frauen durchschnittlich höhere Bezüge als Männer erhalten, insgesamt handelt es sich dabei aber um die niedrigsten Pensionen.

<sup>10</sup> PensionistInnen, die bei der PVA der ArbeiterInnen, der PVA der Angestellten, der VA der österreichischen Eisenbahnen oder der VA des österreichischen Bergbaus versichert sind.

**Grafik 26: Mittleres Bruttojahreseinkommen der PensionistInnen mit Wohnsitz Österreich nach Pensionsarten und Pensionsversicherungsträgern 2005**

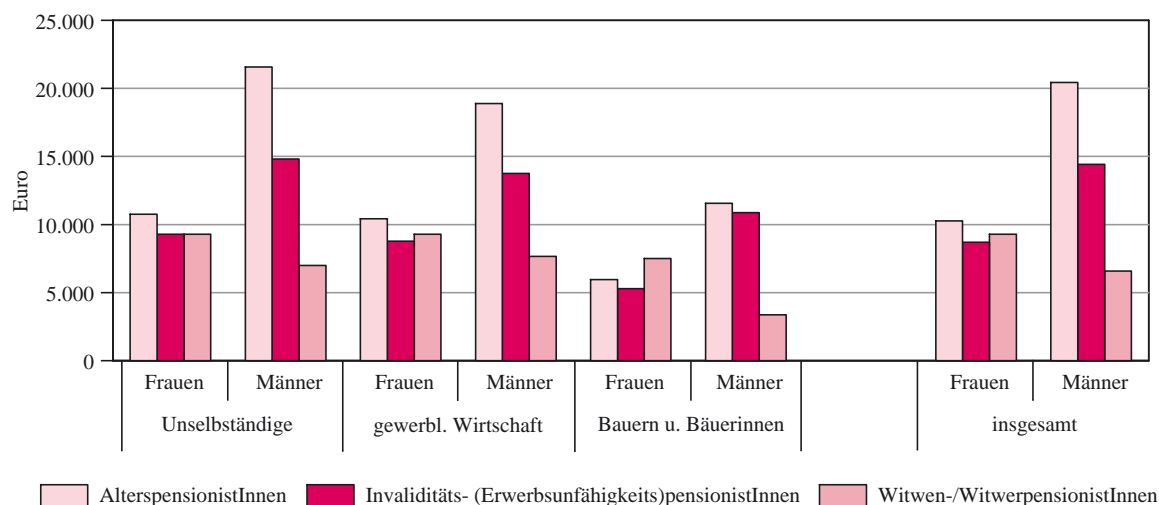

## Ruhe- und Versorgungsgenüsse

### 3.4.6. Ruhe- und Versorgungsgenüsse

Eine Sonderstellung in der Pensionslandschaft Österreichs nehmen jene Personen ein, die – entweder anstelle von oder zusätzlich zu ihrer Pension aus der gesetzlichen Pensionsversicherung – aufgrund einer Beschäftigung als BeamtIn Anspruch auf eine Versorgungsleistung erlangten. Eine solche Auszahlung in Form eines Ruhegenusses erhalten jene ehemaligen BeamtInnen, die eine Mindestdienstzeit von 15 Jahren nachweisen können und (abhängig von ihrem Geburtsjahr) ein bestimmtes Alter erreicht haben. Darüber hinaus werden auch Versorgungsgenüsse vor allem für hinterbliebene Witwen bzw. Witwer und Waisen ausbezahlt.

Ruhe- und Versorgungsgenüsse unterscheiden sich in einigen Merkmalen von den versicherungsrechtlichen Pensionen: Zum einen gibt es bei Ruhe- bzw. Versorgungsgenüssen keine oberen Grenzen für Eigenbeiträge oder Höchstpensionen, zum anderen finden sich unter den BeamtInnen überproportional viele AkademikerInnen und Männer, wodurch das Medianeinkommen angehoben wird. Die mittleren 50% der Ruhe- und Versorgungsgenüsse streuen weniger stark als bei versicherungsrechtlichen Pensionen (Tabelle 33 zeigt die Einkommensunterschiede für verschiedene Gruppen dieser Versorgungsleistungen). Auch die relativen Einkommensunterschiede (gemessen am Interquartilsabstand im Verhältnis zum Median) sind hier geringer als bei den Pensionen insgesamt (d.h. inklusive versicherungsrechtliche Pensionen; siehe Tabelle 32). Betrachtet man aber die absolute Differenz zwischen erstem und neuntem Dezil, so liegt dieser Wert bei Ruhegenüssen mit 32.903 deutlich über jenem der vergleichbaren versicherungsrechtlichen Alterspensionen (23.571).

**Tabelle 33: Einkommensunterschiede bei Ruhe- und VersorgungsgenussbezieherInnen**

	1.Quartil	Median	3.Quartil	IQA	IQA/Median
Ruhegenuss	22.360	28.360	37.578	15.217	54
Versorgungsgenuss Witwe/-r	11.665	15.065	20.734	9.069	60
Versorgungsgenuss Waise	4.076	6.160	9.282	5.206	85
Ruhe- und Versorgungsgenuss Witwe/-r	36.450	47.479	60.147	23.697	50
Ruhe-/ Versorgungsgenuss und andere Pension	18.857	24.499	33.996	15.139	62

Insgesamt gab es 2005 292.987 Personen, die auf eine Versorgungsleistung für öffentlich Bedienstete zurückgreifen konnten. Die meisten davon (65%) gingen an RuhegenussbezieherInnen, sie bezogen 2005 im Mittel 28.360 Euro.

Die höchsten Bezüge wurden an jene ausbezahlt, die gleichzeitig einen Ruhegenuss und einen Versorgungsgenuss für Witwen/er erhielten. Ihr mittleres Einkommen lag 2005 bei 47.479 Euro, allerdings handelt es sich lediglich um 2% der betroffenen BeamtInnen in Ruhe. Im Vergleich dazu sind die Einkünfte der PensionistInnen, die sowohl eine versicherungsrechtliche Pension als auch einen Ruhe- bzw. Versorgungsgenuss bezogen, niedrig. 2005 betrug ihr mittleres Einkommen 24.499 Euro, damit lag es unter jenem der Personen, die nur Anspruch auf Ruhegenuss hat-

## PensionistInnen

### Ruhe- und Versorgungsgenüsse

ten. Dies liegt daran, dass die Mehrfachbezüge zum Teil auch aus Versorgungsgenüssen für Witwen/er und Waisen (15.065 und 6.160 Euro) bestehen, die den Median senken.

44% der Ruhe- bzw. VersorgungsgenussbezieherInnen sind weiblich. Ein Vergleich: Unter den versicherungsrechtlichen PensionsbezieherInnen beträgt der Frauenanteil 55%. Hohe Einkommensunterschiede zwischen den Geschlechtern, wie sie sich bei PensionistInnen aus der Privatwirtschaft zeigen, können in dieser Personengruppe nicht wieder gefunden werden. Bei den RuhegenussbezieherInnen war das mittlere Einkommen der Frauen 2005 um 2% höher als jenes der Männer, in den anderen Gruppen lag der Anteil des Frauenmedians am Männermedian zwischen 90 und 100% - je nach Art der Versorgungsleistung. Eine Ausnahme bilden nur diejenigen, die sowohl eine versicherungsrechtliche, als auch eine „BeamtInnenpension“ bezogen: Hier erreichten die Frauen nur 74% des mittleren Einkommens der männlichen Vergleichsgruppe.

### 3.5. Bundesländer

Das vorliegende Kapitel stellt im Vergleich zu den bisher erschienenen Einkommensberichten eine Neuerung dar. Regionale Einkommensunterschiede von unselbständig Erwerbstätigen und PensionistInnen in Österreich werden hier nach Bundesländern beschrieben.<sup>11</sup> Dafür wurden Daten der Lohnsteuer sowie des Hauptverbandes der Sozialversicherungsträger für das Jahr 2005 verwendet. Die Zuordnung nach Bundesländern erfolgte aufgrund der Lohnsteuerdaten und bezieht sich daher auf den Wohnort und nicht den Arbeitsplatz der Personen.

Außerdem wird darauf hingewiesen, dass sich Aussagen zu den mittleren Jahreseinkommen immer auf den Median der Bruttojahreseinkommen des Jahres 2005 beziehen.

#### 3.5.1. Unselbständig Erwerbstätige - Überblick

Knapp ein Fünftel aller unselbständig Erwerbstätigen in Österreich (707.772 Personen) lebt in Wien. Damit ist die Bundeshauptstadt auch das Bundesland mit den meisten Beschäftigten. Es folgt Niederösterreich mit 679.755 (19%) und Oberösterreich mit 612.682 (17%) unselbständig Beschäftigten. Mit 4% (151.419) bzw. 3% (118.339) aller in Österreich unselbständig beschäftigten Personen stellen Vorarlberg und das Burgenland die Schlusslichter dar.

Das mittlere Bruttojahreseinkommen der unselbständig Erwerbstätigen für ganz Österreich lag im Jahr 2005 bei 22.611 Euro. Niederösterreich war 2005 mit 23.776 Euro das Bundesland mit dem höchsten mittleren Bruttojahreseinkommen, die zweithöchsten Einkommen wurden in der Bundeshauptstadt Wien erreicht (22.939 Euro). Auch im Burgenland wurden im Jahr 2005 mit einem mittleren Bruttojahreseinkommen von 22.797 Euro im Vergleich zum Mittel über alle Bundesländer leicht überdurchschnittliche Einkommen erzielt. Tirol und Salzburg sind die Bundesländer mit den niedrigsten Einkommen. Mit 20.671 bzw. 21.233 Euro lagen hier die Einkommen im Jahr 2005 9% bzw. 6% unter dem mittleren Bruttojahreseinkommen in Gesamt-Österreich.

Auch die mittleren Nettojahreseinkommen waren 2005 mit 17.551 Euro in Niederösterreich am höchsten. In Tirol, dem Bundesland mit dem niedrigsten mittleren Jahreseinkommen, blieben den unselbständig Erwerbstätigen nach Abzug der Steuern und Sozialversicherungsbeiträgen im Jahr 2005 im Mittel 15.507 Euro über. Tabelle 34 zeigt die mittleren Brutto- und Nettojahreseinkommen der einzelnen Bundesländer.

<sup>11</sup> Unterschiede in den Einkommensniveaus zwischen den einzelnen Bundesländern kommen mehrheitlich durch strukturelle Effekte (Anteil an Teilzeitbeschäftigungen, saisonale Arbeitsverhältnisse usw.) zustande. Vgl. „Verdienstunterschiede zwischen den Bundesländern – eine Folge von Struktureffekten?“, Statistische Nachrichten, Heft 11/2005, S. 1003-1008.

# Bundesländer

## Überblick

**Tabelle 34: Mittlere Jahreseinkommen der unselbständig Erwerbstätigen nach Bundesländern 2005**

	Anzahl	Bruttojahreseinkommen	Nettojahreseinkommen
Burgenland	118.339	22.797	16.977
Kärnten	230.954	21.697	16.193
Niederösterreich	679.755	23.776	17.551
Oberösterreich	612.682	22.882	16.979
Salzburg	236.397	21.233	15.903
Steiermark	504.639	22.492	16.728
Tirol	312.552	20.671	15.507
Vorarlberg	151.419	22.650	16.751
Wien	707.772	22.939	17.045
Österreich	3.554.509	22.611	16.809

Anhand von Tabelle 35 soll auch ein Blick auf die Verteilung der Einkommen in den einzelnen Bundesländern geworfen werden. Die wesentlichen Maßzahlen dafür sind das erste und das dritte Quartil (unter bzw. über diesen Grenzen liegen die 25% der niedrigsten bzw. höchsten Einkommen), der daraus resultierende Interquartilsabstand (IQA), der die Streuung der mittleren 50% der Einkommen in absoluten Zahlen ausdrückt und der relative IQA, der den um den Einfluss der Höhe des Medians auf die Streuung bereinigten Wert darstellt. Es zeigt sich, dass die Verteilungen der Einkommen in den einzelnen Bundesländern ähnlich sind. Wien weist mit 25.940 Euro den höchsten absoluten Abstand zwischen dem ersten und dem dritten Quartil auf. Dies wirkt sich in der Tatsache aus, dass in Wien - in den Medianeinkommen noch hinter Niederösterreich an zweiter Stelle - die 25% mit den höchsten Einkommen österreichweit am meisten verdienen.

**Tabelle 35: Verteilung des Bruttojahreseinkommens der unselbständig Erwerbstätigen nach Bundesländern 2005**

	1.Quartil	Median	3.Quartil	IQA	IQA/Median
Burgenland	12.340	22.797	33.520	21.180	93
Kärnten	10.417	21.697	32.493	22.076	102
Niederösterreich	12.142	23.776	35.324	23.182	98
Oberösterreich	11.208	22.882	33.957	22.749	99
Salzburg	10.010	21.233	32.394	22.384	105
Steiermark	10.999	22.492	32.974	21.975	98
Tirol	9.259	20.671	31.369	22.110	107
Vorarlberg	9.475	22.650	34.748	25.273	112
Wien	10.450	22.939	36.391	25.940	113
Österreich	10.839	22.611	34.109	23.270	103



Im Jahr 2005 waren in ganz Österreich 46% der unselbständig Beschäftigten weiblich. Der niedrigste Anteil an Frauen ist dabei mit knapp 45% im Burgenland zu verzeichnen. Auch in der Steiermark, in Oberösterreich (jeweils rund 45%) und in Niederösterreich (46%) liegen die Frauenanteile, wenn auch nur geringfügig, unter dem österreichischen Mittel. Der höchste Anteil der weiblichen unselbständig Beschäftigten ist mit 48% in Wien zu finden.

Werden alle Einkommen getrennt für Frauen und Männer in den einzelnen Bundesländern betrachtet, sticht vor allem Wien ins Auge. Mit 20.080 Euro im Jahr 2005 erzielten Wienerinnen das höchste mittlere Einkommen aller unselbständig beschäftigten Frauen in Österreich. In Wien lebende Männer hingegen bilden in der männlichen Rangfolge der mittleren Bruttojahreseinkommen mit 26.147 Euro das Schlusslicht. Damit ist in der Bundeshauptstadt auch der mit Abstand kleinste relative Einkommensunterschied zwischen Männern und Frauen zu verzeichnen. Allerdings verdienen Frauen auch hier immer noch knapp ein Viertel (23%) weniger als Männer. Das zweithöchste absolute und auch relative Einkommen (gemessen an dem der Männer) erzielen Frauen in Niederösterreich. Hier entsprach das mittlere Einkommen der weiblichen unselbständig Beschäftigten im Jahr 2005 mit 17.357 Euro einem Anteil von 60% des Einkommens der Männer.

In Vorarlberg zeigen sich geschlechtsspezifische Einkommensunterschiede am stärksten. Hier verdienten Männer mit 30.107 Euro im Jahr verglichen mit den anderen Bundesländern am meisten, Frauen erreichten mit 14.495 Euro nicht einmal die Hälfte (48%) des mittleren Einkommens der Männer. Nur das Einkommen der in Tirol unselbständig beschäftigten Frauen lag 2005 mit 14.227 Euro noch unter dem der Vorarlbergerinnen.

Relativierend muss jedoch angemerkt werden, dass die mittleren Bruttojahreseinkommen durch Struktureffekte wie Teilzeitarbeit und saisonale Beschäftigung verzerrt dargestellt werden. Dies wirkt sich natürlich auch auf die mittleren Einkommen in den Bundesländern aus. Ein direkter Vergleich der Einkommen der Frauen mit jenen der Männer erscheint so nur bedingt geeignet. In einer zusätzlichen Betrachtungsweise soll eine Bereinigung dieser Effekte getroffen werden, indem nur ganzjährig Vollzeitbeschäftigte in die Analyse eingeschlossen werden. Wichtig ist jedoch zu beachten, dass dies nur auf 55% aller unselbständig Erwerbstätigen zutrifft (43% der Frauen und 66% der Männer). Außerdem variiert der Anteil der ausschließlich ganzjährigen Vollzeitbeschäftigten von Bundesland zu Bundesland (was auch wieder Auswirkungen auf die gesamten mittleren Einkommen hat und eine Folge von Struktureffekten ist). Aus dieser Perspektive ergibt sich österreichweit ein Frauenanteil von 36%. Nach den Bundesländern ist auch hier der Anteil der Frauen in Wien mit 44% am höchsten. Schlusslicht ist Oberösterreich mit einem Frauenanteil von 32% unter den ganzjährig vollzeitbeschäftigten unselbständig Erwerbstätigen.

Für das Jahr 2005 erhöhte sich das mittlere Bruttojahreseinkommen der Frauen durch das Ausschließen von Teilzeit- und saisonalen Beschäftigungsverhältnissen auf 26.376 Euro. Das entspricht einem Anteil von 78% des Einkommens der ganzjährig vollzeitbeschäftigten Männer. Auch nach dem Ausschließen von Teilzeit- und Saisonarbeitskräften verdienten die Frauen in Wien mit 29.582 Euro im Jahr 2005 absolut und im Vergleich zu den Männern (entspricht einem Anteil von 83%) am meisten. Die größten Unterschiede zwischen Männern und Frauen ließen sich

## Bundesländer

### Überblick

weiterhin in Vorarlberg beobachten. Das mittlere Bruttojahreseinkommen der Frauen entsprach 2005 mit 25.196 Euro einem Anteil von 70% des Einkommens der Männer (36.023 Euro). Absolut gesehen verdienten ganzjährig vollzeitbeschäftigte Frauen im Burgenland mit 24.274 Euro am wenigsten. Bei den Männern bildeten 2005 die Steirer mit einem mittleren Bruttojahreseinkommen von 32.736 Euro das Schlusslicht. Grafik 27 veranschaulicht Geschlechtsunterschiede der mittleren Bruttojahreseinkommen in den einzelnen Bundesländern.

**Grafik 27: Mittleres Bruttojahreseinkommen der ganzjährig Vollzeitbeschäftigten nach Bundesländern 2005**

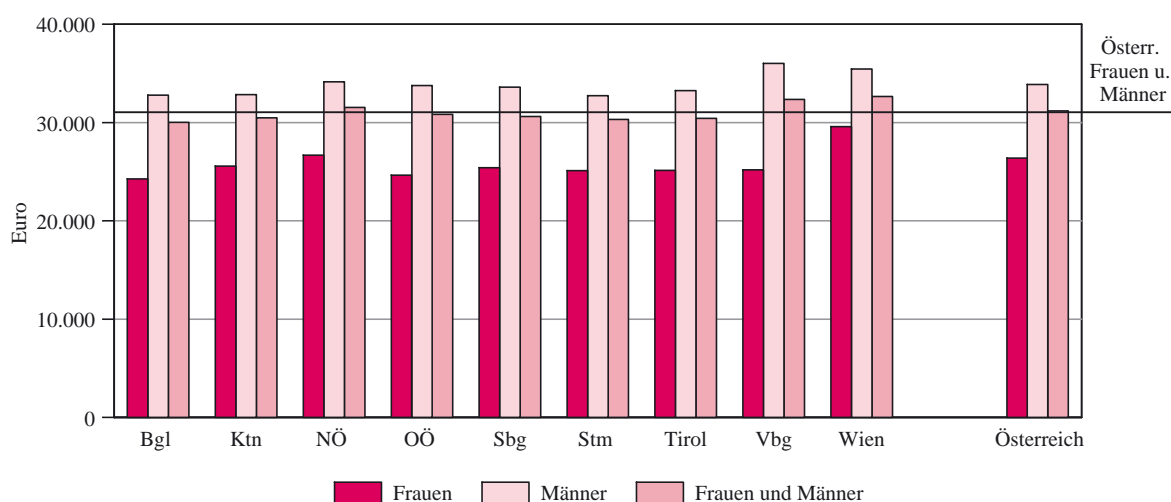

Bezüglich der Anzahl der Beschäftigten nach der sozialen Stellung fällt auf, dass in Niederösterreich (im Jahr 2005 das Bundesland mit dem höchsten mittleren Bruttojahreseinkommen) der Anteil der ArbeiterInnen mit 37% unter dem österreichweiten Schnitt von 40% liegt. Die Gruppen mit eher höheren Einkommensniveaus (BeamtenInnen, Vertragsbedienstete und Angestellte) sind in Niederösterreich hingegen leicht überdurchschnittlich besetzt. Noch niedriger ist der Anteil der ArbeiterInnen in Wien. Hier sind nur 32% der unselbständig Beschäftigten als ArbeiterInnen gemeldet. Im Gegenzug dazu liegt der Anteil der Angestellten mit 52% deutlich über dem bundesweiten Schnitt von 46%. Beim einkommensschwächsten Bundesland Tirol ist ein vergleichsweise hoher ArbeiterInnenanteil von 46% zu verzeichnen. Einkommensstärkere Gruppen sind in der Folge etwas schwächer besetzt. Auffallend ist auch, dass in Vorarlberg der Anteil der öffentlich Bediensteten (BeamtenInnen und Vertragsbedienstete) im Vergleich zu den anderen Bundesländern insgesamt sehr gering ist.

Im österreichischen Mittel verdienten ArbeiterInnen im Jahr 2005 17.085 Euro (Wohnsitz Österreich). Nach Bundesländern getrennt betrachtet reichte die Spannweite der mittleren Bruttojahreseinkommen der ArbeiterInnen von 14.258 Euro in Wien bis 18.987 Euro im Burgenland. Angestellte bezogen 2005 ein mittleres Bruttojahreseinkommen von 25.413 Euro, wobei das höchste mittlere Einkommen in Vorarlberg (27.203 Euro) und das niedrigste in Kärnten (23.402 Euro) zu verzeichnen war. Auch BeamtenInnen verdienten 2005 in Vorarlberg mit 43.911 Euro am meisten.

## Unselbständig Erwerbstätige

## Überblick

Das mittlere Bruttojahreseinkommen ihrer KollegInnen in Niederösterreich lag mit 39.129 Euro deutlich darunter. Das bundesweite Bruttojahreseinkommen der BeamtInnen betrug im Jahr 2005 im Mittel 40.392 Euro. Vertragsbedienstete mit Wohnsitz in Österreich erzielten 2005 ein mittleres Bruttojahreseinkommen von 25.103 Euro. Das mittlere Bruttojahreseinkommen der Vertragsbediensteten aus Kärnten war mit 27.234 Euro im Vergleich zu den anderen Bundesländern am höchsten, das der BurgenländerInnen mit 23.612 Euro am niedrigsten.

**Tabelle 36: Anzahl und mittleres Bruttojahreseinkommen der unselbständig Erwerbstätigen nach sozialer Stellung 2005**

	Anzahl				
	ArbeiterInnen	Angestellte	BeamtInnen	Vertragsbedienstete	gesamt
Burgenland	48.280	52.116	9.995	7.948	118.339
Kärnten	100.081	93.611	16.250	21.012	230.954
Niederösterreich	248.171	317.586	55.034	58.964	679.755
Oberösterreich	261.532	273.469	33.000	44.681	612.682
Salzburg	100.106	104.341	13.975	17.975	236.397
Steiermark	228.326	219.931	32.222	24.160	504.639
Tirol	143.850	129.256	16.480	22.966	312.552
Vorarlberg	66.587	75.294	6.109	3.429	151.419
Wien	225.638	365.404	59.999	56.731	707.772
Österreich	1.422.571	1.631.008	243.064	257.866	3.554.509
	Mittleres Bruttojahreseinkommen 2005				
Burgenland	18.967	24.326	40.559	23.612	22.797
Kärnten	16.959	23.402	41.071	27.234	21.697
Niederösterreich	18.061	26.313	39.129	25.184	23.776
Oberösterreich	19.034	25.194	40.744	24.083	22.882
Salzburg	16.006	24.049	41.260	25.312	21.233
Steiermark	18.396	24.522	41.708	24.355	22.492
Tirol	15.949	23.567	42.651	25.375	20.671
Vorarlberg	16.517	27.203	43.911	27.051	22.650
Wien	14.258	26.834	39.436	25.289	22.939
Österreich	17.085	25.413	40.392	25.103	22.611

### 3.5.2. Unselbständig Erwerbstätige - Branchen

Zu Beginn ist darauf hinzuweisen, dass für die Interpretation der Einkommen nach Branchen dieselben Einschränkungen gelten wie schon in Kap. 3.1.2. angeführt. Des Weiteren werden auch hier aus Gründen der – durch die niedrige Anzahl an Beschäftigten – geringen Relevanz für Österreich die Abschnitte B (Fischerei und Fischzucht), P (Private Haushalte) und Q (Exterritoriale Organisationen und Körperschaften) nicht berücksichtigt. Für eine genauere Darstellung der Einkommensverhältnisse in Abschnitt A (Land- und Forstwirtschaft) wird auf Kapitel 3.3. verwiesen.

### Branchen

Wie schon eingangs erwähnt, leistet das Merkmal „Bundesland“ einen sehr kleinen Beitrag zur Erklärung der Einkommensunterschiede. Die mittleren Einkommen variieren zwar von Bundesland zu Bundesland, diese verhältnismäßig kleinen Differenzen sind jedoch vorwiegend auf andere Indikatoren zurückzuführen, die aus Platzgründen und Eigenschaften der verwendeten Daten nicht vollständig analysiert werden können. Um zumindest einen Teil davon abzudecken, werden hier die branchenbezogenen Erwerbsstrukturen in den einzelnen Bundesländern näher beleuchtet.

Die österreichweit drei bestbezahlten Wirtschaftszweige Energie- und Wasserversorgung (Abschnitt E), Kredit- und Versicherungswesen (Abschnitt J) und Bergbau und Gewinnung von Steinen und Erden (Abschnitt C) sind, was die Anzahl der Beschäftigten betrifft, anteilmäßig in allen Bundesländern in etwa gleich (schwach) vertreten. Dennoch ist festzuhalten, dass beispielsweise im einkommensstärksten Bundesland Niederösterreich, in dem insgesamt 19% der österreichischen unselbständig Beschäftigten wohnen, knapp ein Drittel aller Bergbau-Bediensteten (Abschnitt C) zu finden sind. Diese Branche war mit einem mittleren Bruttojahreseinkommen von insgesamt 30.136 Euro im Jahr 2005 die Branche mit den dritthöchsten Einkommen. Dazu kommt, dass die mittleren Einkommen der niederösterreichischen Bergbaubediensteten mit 35.314 Euro weit über dem österreichischen Schnitt in dieser Branche lagen. Auch Abschnitt L (Öffentliche Verwaltung), in dem österreichweit im Jahr 2005 mit 29.863 Euro die vierthöchsten Bruttojahreseinkommen erzielt wurden, war in Niederösterreich leicht überrepräsentiert (22% aller niederösterreichischen Beschäftigten).

Die vergleichsweise hohen Einkommen in der Bundeshauptstadt kommen vor allem durch zwei Umstände zustande: Zum einen ist ein Viertel der Beschäftigten der Branche mit dem insgesamt zweithöchsten Einkommen, dem Kredit- und Versicherungswesen, in Wien zu finden. Außerdem lagen die mittleren Einkommen in diesem Wirtschaftssektor mit 42.233 Euro im Jahr 2005 deutlich über dem österreichweiten Mittel dieser Branche. Zum Zweiten kann in Wien eine Dominanz der Beschäftigungen sowohl bei den öffentlichen als auch bei den privaten dienstleistungsbezogenen Branchen beobachtet werden. Zum Großteil ist in diesen ÖNACE-Abschnitten im Vergleich zu den anderen Bundesländern ein eher hohes Lohnniveau zu beobachten.

In Kärnten sind unselbständig Beschäftigte neben Abschnitt C (Bergbau) auch in Abschnitt H (Beherbergungs- und Gaststättenwesen) leicht überrepräsentiert. Im Bergbau werden zwar sehr hohe mittlere Einkommen erzielt, dies wird jedoch durch die niedrigen Einkünfte in der Tourismusbranche (H) wieder ausgeglichen. Die mit 52.195 Euro überdurchschnittlich hohen mittleren Einkommen in Abschnitt E (Energie- und Wasserversorgung) – das österreichweite Mittel lag 2005 bei 41.840 Euro – fielen aufgrund des geringen Anteils der Beschäftigten in dieser Branche kaum ins Gewicht. Durch eine leichte Dominanz der Beschäftigungen in Branchen mit eher niedrigen Einkommen (z.B. Gesundheits-, Veterinär- und Sozialwesen) ergibt sich im gesamten ein eher niedriges mittleres Einkommen für Kärnten. Bei den beiden Schlusslichtern der Einkommensrangliste Tirol und Salzburg fällt vor allem eine Ursache für die vergleichsweise niedrigen mittleren Einkommen auf. In diesen beiden Bundesländern sind mit 13% bzw. 11% überdurchschnittlich viele Personen (der österreichische Durchschnitt liegt bei 7%) in der mit Abstand einkommenschwächsten Branche H (Beherbergungs- und Gaststättenwesen) beschäftigt. Dies nimmt in der Folge auch Einfluss auf die landesweiten mittleren Einkommen aus. Allerdings wirken sich in

dieser „Tourismusbranche“ bestimmte Realitäten (nicht versteuerte Einnahmen aus Trinkgeldern bzw. „Schwarzarbeit“) auf die tatsächlichen Einkommen aus, die in den „offiziellen“ Daten nicht enthalten sind. Außerdem ist in dieser Branche der Anteil der atypischen Beschäftigungsverhältnisse (Saisonarbeit, Teilzeitbeschäftigungen) relativ groß. Auch das trägt zu den eher niedrigen mittleren Bruttojahreseinkommen bei.

### 3.5.3. PensionistInnen

PensionistInnen, die in Wien leben, bezogen mit 17.620 Euro im Jahr 2005 ein deutlich höheres Bruttojahreseinkommen als das österreichische Mittel (14.598 Euro). Neben Wien lagen 2005 auch die Pensionen in Niederösterreich (15.360 Euro) über dem Schnitt. Die Pensionen der SalzburgerInnen (14.541 Euro) weichen nur gering vom österreichischen Mittel ab, PensionistInnen in Oberösterreich (13.962 Euro), Tirol (13.855 Euro), Kärnten (13.526 Euro), der Steiermark (13.186 Euro) und im Burgenland (13.042 Euro) erhielten im Jahr 2005 etwas weniger als der/die österreichische DurchschnittspensionistIn. Deutlich niedrigere Pensionen bezogen PensionistInnen in Vorarlberg (12.562 Euro).

Die höheren Pensionen in Wien kommen vor allem durch zwei Tatsachen zu Stande: Erstens gibt es in Wien einen überdurchschnittlich hohen Anteil an MehrfachpensionistInnen und zweitens ist auch der Anteil der BezieherInnen von Ruhegenüssen (also von BeamtInnen in Ruhe) in der Bundeshauptstadt deutlich größer als in den anderen Bundesländern. Da der Großteil der MehrfachpensionistInnen weiblich ist, ist in der Folge auch der Anteil der Pensions- bzw. Ruhestandsbezüge der Frauen im Vergleich zu den Männern in Wien mit 64% am höchsten. In den übrigen Bundesländern erreichen die Pensionen der Frauen nur 52% bis 55% von jenen der Männer. In Vorarlberg sind die relativen Pensionen der Frauen noch niedriger. Hier beziehen Pensionistinnen mit 9.418 Euro im Jahr nur rund die Hälfte der mittleren Pensionen der Männer (18.829 Euro).

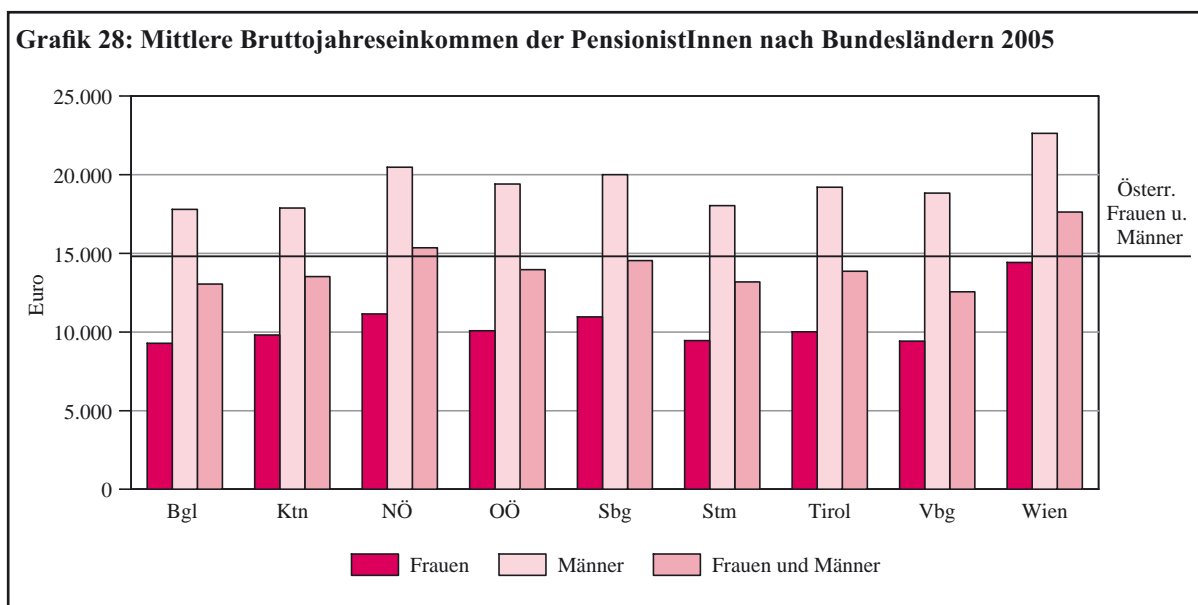



## Methodische Vorbemerkungen

### 3.6. Synopse

#### 3.6.1. Methodische Vorbemerkungen

Aufgrund der Verwendung unterschiedlicher Einkommensdefinitionen für verschiedene Bevölkerungsgruppen (unselbständig Erwerbstätige, Selbständige, PensionistInnen) ist die Vergleichbarkeit der Jahreseinkommen zwischen den Gruppen nur sehr eingeschränkt möglich. Da jedoch der Vergleich von Einkommen vielerseits von Interesse ist, wird mit Hilfe einer Synopse bestmöglich versucht, die Einkommensbegriffe in der Weise anzupassen, dass ein Vergleich gewährleistet ist. Als Bezugsjahr dient hier 2003, da für dieses Jahr für alle Gruppen, also auch für selbständig Erwerbstätige, „Echt-Daten“ vorliegen (für PensionistInnen und unselbständig Erwerbstätige wären diese Daten bis einschließlich 2005 verfügbar). Da eine Zuordnung der BeamtInnen nach Branchen erst ab dem Bezugsjahr 2004 möglich ist, werden die Einkommen der BeamtInnen in einer gesonderten Zeile dargestellt. Vertragesbedienstete können zwar nach Branchen gegliedert dargestellt werden, allerdings ist es aufgrund der Datenstruktur nicht möglich, sie von den ArbeiterInnen und Angestellten getrennt auszuweisen.

Zwei Schritte sind für die synoptische Darstellung der Einkommen im Voraus notwendig: Erstens müssen, wie schon erwähnt, die Einkommensbegriffe entsprechend angepasst werden. Dies erfolgt dadurch, dass Einkommen aus unselbständiger Erwerbstätigkeit und Pensionen an die Einkünfte der Selbständigen angeglichen werden. Dieses „Adaptierte Bruttojahreseinkommen“ umfasst somit das Bruttojahreseinkommen abzüglich der Sozialversicherungsbeiträge. Bei den unselbständig Beschäftigten wird zusätzlich der Werbungskosten-Pauschalbetrag von 132 Euro abgezogen. Damit entspricht der Einkommensbegriff dem der selbständig Erwerbstätigen, für die in den Datenquellen lediglich Informationen über die Einkünfte (Einnahmen minus Ausgaben) enthalten sind, Sozialversicherungsbeiträge sind für Selbständige Teil der Betriebsausgaben. Somit ist in den Steuerstatistiken, die für die Berechnung der Einkommen der Selbständigen herangezogen werden, kein Jahreseinkommen inklusive Sozialversicherung ausweisbar. Bei den unselbständig Erwerbstätigen und den PensionistInnen hingegen ist es möglich, das jährliche Einkommen exkl. Sozialversicherungsbeiträge darzustellen.

Hintergrund der Synopse ist es, einen streng personenbezogenen Überblick über das mittlere Einkommen von verschiedenen Bevölkerungsgruppen zu bieten. Jede Person, die in der Grundgesamtheit des Berichts enthalten ist (mit Ausnahme der Land- und ForstwirtInnen, für die keine personenbezogenen Daten vorliegen), soll genau einmal in den Tabellen der Synopse vorkommen. Um Überlappungen zu vermeiden, müssen daher folgende Gruppen abgegrenzt werden:

**Ausschließlich unselbständig Erwerbstätige bzw. PensionistInnen** (inkl. Lehrlinge und BeamtInnen): Diese Personengruppe scheint in den Lohnsteuerdaten, aber nicht in den Einkommensteuerdaten auf.

## Überblick

**Ausschließlich selbständig Erwerbstätige:** Alle Personen, die laut Einkommensteuerdaten Einkünfte aus Land- und Forstwirtschaft, selbständiger Arbeit, Gewerbebetrieb bzw. Vermietung und Verpachtung beziehen und nicht in den Lohnsteuerdaten aufscheinen.

**„Mischfälle“:** Das sind jene Personen, die sowohl in den Einkommensteuerdaten als auch in den Lohnsteuerdaten aufscheinen, das heißt, diese Gruppe umfasst alle, die sowohl Einkünfte aus einer der oben genannten selbständigen Einkommensarten beziehen als auch über ein unselbständiges Einkommen verfügen. Diese Gruppe wird nach dem Schwerpunktprinzip in drei Untergruppen geteilt:

- Schwerpunkt - Selbständige
- Schwerpunkt - Unselbständige
- Schwerpunkt - PensionistInnen

Einschränkend soll hier jedoch noch angemerkt werden, dass das Einkommen der Selbständigen von Natur aus viel schwerer zu erfassen ist als das von unselbständig Erwerbstätigen und somit nur mit gewissen Einschränkungen interpretiert werden kann (siehe Kap. 3.2).

### 3.6.2. Überblick: Anzahl und mittlere Einkommen

Ein Vergleich der Größe der unterschiedlichen Einkommensgruppen zeigt, dass die überwiegende Mehrheit (90%) ihren Lebensunterhalt ausschließlich aus unselbständigen Beschäftigungsverhältnissen bzw. Pensionen bezieht. Diese Gruppe umfasst ArbeiterInnen, Angestellte und Vertragsbedienstete (3.037.290 Personen), Lehrlinge (123.444 Personen), BeamtInnen (225.809 Personen) und PensionistInnen (1.929.413 Personen). Im Jahr 2003 hatten 213.857 Personen (4%) neben ihrem Haupteinkommen aus einem unselbständigen Beschäftigungsverhältnis bzw. der Pension weitere Einkünfte aus selbständigen Tätigkeiten zu verzeichnen. Fünf Prozent gingen 2003 einer ausschließlich selbständigen Beschäftigung nach (266.482), weitere 62.151 Personen (1%) bezogen ihr Einkommen schwerpunktmäßig aus selbständigen Tätigkeiten und hatten daneben noch eine andere Einkommensquelle. 98.501 PensionistInnen (2%) verfügten im Jahr 2003 neben ihrer Pension auch noch über Einkünfte aus land- und forstwirtschaftlicher Tätigkeit, selbständiger Arbeit, einem Gewerbebetrieb oder Vermietung und Verpachtung von Grundstücken bzw. Realitäten. Dies entspricht einem Anteil von rund 5% aller PensionistInnen.

Um einen Vergleich der Einkommen der verschiedenen Gruppen möglich zu machen, wurde der Einkommensbegriff der unselbständig Erwerbstätigen an den der Selbständigen angeglichen. Es zeigt sich, dass das Jahreseinkommen der Mischfälle deutlich höher ist als das der Personen, die ihr Einkommen aus ausschließlich unselbständigen Beschäftigungen bzw. Pensionen oder selbständigen Beschäftigungen beziehen. Mit einem gesamten mittleren Jahreseinkommen von 28.012 Euro im Jahr 2003 verfügte die Gruppe der Personen, die neben einer unselbständigen Haupttätigkeit noch andere Einkünfte aufwiesen, über das höchste Einkommen. Verglichen damit liegt das Einkommen der anderen Mischfälle um 10% (Schwerpunkt – Selbständige; 25.353 Euro) bzw. 22% (Schwerpunkt – Pensionisten; 21.914 Euro) darunter. Am niedrigsten sind die Einkommen der ausschließlich Selbständigen. Sie erzielten im Jahr 2003 ein mittleres Einkommen von



**Grafik 29: Größe der Einkommensgruppen 2003**

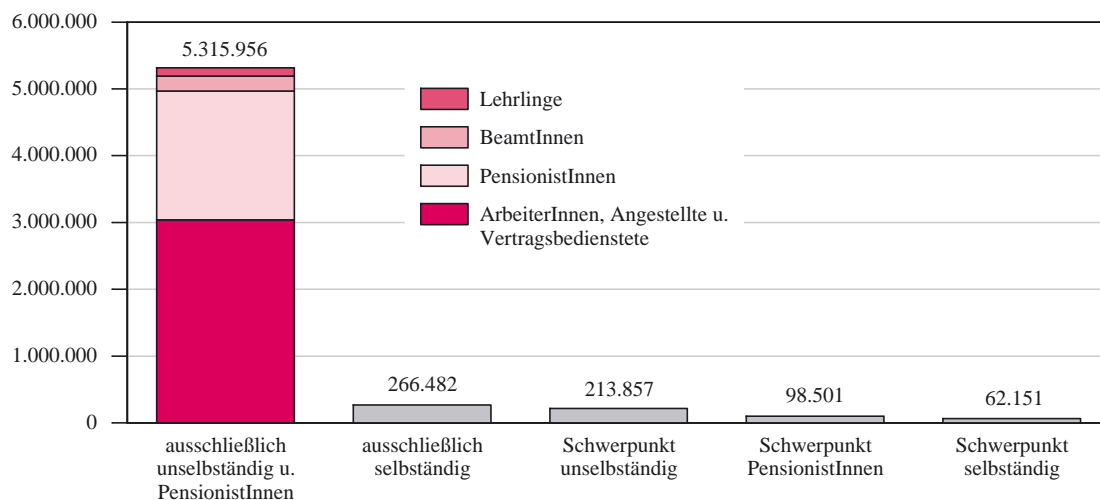

10.900 Euro, das somit um 27% niedriger war, als das der Gruppe der ausschließlich unselbständig Erwerbstätigen (inkl. Lehrlinge) und PensionistInnen (14.858 Euro).

Sowohl bei den ausschließlich unselbständigen, als auch bei den ausschließlich selbständigen EinkommensbezieherInnen betrug das Einkommen der Frauen mit 54% nur etwas mehr als die Hälfte des mittleren Einkommens der Männer in der entsprechenden Vergleichsgruppe. Bei den Mischfällen ist der Einkommensunterschied zwischen den Geschlechtern etwas weniger stark ausgeprägt. Am „besten“ (im Vergleich zu den Männern) schneiden Frauen ab, die neben ihren Pensionen über ein zusätzliches Einkommen aus einer unselbständigen Tätigkeit verfügen. Mit

**Grafik 30: Geschlechtsbezogene Unterschiede der mittleren Jahreseinkommen 2003**



## Überblick

einem mittleren Jahreseinkommen von 17.369 Euro erreichten sie 2003 rund 67% des Einkommens der Männer in dieser Gruppe (25.799 Euro).

### Exkurs

Die Gruppe der ausschließlich unselbständig Erwerbstätigen (inkl. PensionistInnen) ließe sich weiter in vier Untergruppen teilen:

- Personen, die ausschließlich Einkommen aus unselbständiger Erwerbstätigkeit beziehen
- Personen, die ausschließlich Pensionseinkünfte beziehen
- Unselbständig Erwerbstätige, die neben ihrem Haupteinkommen aus unselbständiger Beschäftigung Pensionseinkommen beziehen (Schwerpunkt unselbständige Beschäftigung)
- PensionistInnen, die neben ihrer Pension ein Einkommen aus einer unselbständigen Tätigkeit beziehen (Schwerpunkt Pension)

Da insgesamt aber nur rund 2% der unselbständig Erwerbstätigen (inkl. PensionistInnen) einer der beiden letztgenannten Gruppen angehören, wird in den Tabellen auf die getrennte Darstellung verzichtet und diese Fälle entsprechend der größeren Einkommensquelle entweder den unselbständig Erwerbstätigen oder den PensionistInnen zugeordnet. Allerdings soll hier angemerkt werden, dass das Einkommen dieser Personen deutlich höher ist als das der beiden erstgenannten Gruppen (vgl. Tabelle 37).

**Tabelle 37: Mittleres Adaptiertes Bruttojahreseinkommen der unselbständig Erwerbstätigen und PensionistInnen 2003**

	nur Aktivbezüge <b>oder</b> Pensionen		Aktivbezüge <b>und</b> Pensionen		gesamt	
	Anzahl	Median	Anzahl	Median	Anzahl	Median
Unselbständig Erwerbstätige	3.324.102	16.811	62.441	26.307	3.386.543	16.937
PensionistInnen	1.869.710	11.693	59.703	16.036	1.929.413	11.838

### 3.6.3. Branchen

Auf Basis der ÖNACE-Klassifikation werden Unternehmen bestimmten Branchen zugeordnet. Damit können Strukturen und Einkommen bestimmter Wirtschaftszweige miteinander verglichen werden. Auffällig ist, dass es unter den Mischfällen eine deutliche Konzentration des ÖNACE-Abschnittes K (Realitätenwesen, Vermietung beweglicher Sachen, Erbringung von unternehmensbezogenen Dienstleistungen) gibt. Insgesamt wird mehr als ein Drittel der Mischfälle diesem Wirtschaftsabschnitt zugeordnet.

Betrachtet man die Einkommen in den einzelnen Gruppen nach Branchen, verdienen die Selbständigen mit einem zusätzlichen unselbständigen Einkommen bzw. einer Pension in ÖNACE-

### Branchen

Abschnitt N (Gesundheits-, Veterinär- und Sozialwesen) mit mittleren Jahreseinkünften von 96.758 Euro mit Abstand am meisten. Damit betragen die Einkünfte in Abschnitt N beinahe das Vierfache der Einkünfte der Personen mit Schwerpunkt Selbständigkeit über alle Branchen. Trennt man diese Personengruppe nach dem Geschlecht, wird ersichtlich, dass dieser enorme Einkommensvorteil vor allem für Männer besteht: Selbständige Männer mit Schwerpunkteinkommen aus selbständiger Beschäftigung im Wirtschaftsabschnitt N verdienen 2003 mit 136.243 Euro im Mittel viermal so viel wie die weibliche Vergleichsgruppe (33.656 Euro). Was die Anzahl betrifft, so sind rund zwei Drittel der 6.555 vorwiegend Selbständigen im Gesundheits-, Sozial- und Veterinärwesen männlich.

Auch in Abschnitt C der ÖNACE-Klassifikation (Bergbau und Gewinnung von Steinen und Erden), der mit insgesamt 71.209 Euro im Jahr 2003 die zweithöchsten mittleren Jahreseinkommen aufwies, zeigt sich ein ähnliches Bild. Allerdings ist hier die Anzahl an Personen sehr gering, sodass keine weiteren Interpretationen vorgenommen werden.



# **TABELLEN**

Übersichtstabellen

**Unselbständig Erwerbstätige**

# Erläuterungen

zu

## Kapitel 4.1 "Unselbständig Erwerbstätige"

### (1) EinkommensbezieherInnen und Datenquellen

#### zu Kapitel 4.1.1. "Überblick"

Unselbständig Erwerbstätige, einschließlich der "geringfügig Beschäftigten"

Gliederung lt. Lohnsteuerdaten (LSt) in:

- ArbeiterInnen,
- Angestellte
- Vertragsbedienstete
- BeamtInnen
- Lehrlinge

Datenquelle: LSt 2004 und 2005

#### zu Kapitel 4.1.2. "Branchen"

Unselbständig Erwerbstätige, einschließlich der "geringfügig Beschäftigten", ohne Lehrlinge

Gliederung in:

- ArbeiterInnen,
- Angestellte
- Vertragsbedienstete
- BeamtInnen

Datenquellen: LSt 2004 und 2005, Unternehmensregister

#### zu Kapitel 4.1.3. "Berufsgruppen" und Kapitel 4.1.4 "Funktionen"

Unselbständig Erwerbstätige, ohne Lehrlinge

Die Zuordnung entspricht der Selbsteinschätzung der Befragten laut Mikrozensus (Arbeitskräfteerhebung) in:

- ArbeiterInnen
- Angestellte
- Öffentlich Bedienstete (BeamtInnen und Vertragsbedienstete)

Bei den in Klammern gesetzten Werten liegt die hochgerechnete Anzahl der Personen in der betreffenden Gruppe unter 6.000; Gruppengrößen unter 3.000 werden nicht mehr ausgewiesen

Datenquellen: LSt und MZ (Arbeitskräfteerhebung) 2004, LSt und MZ (Arbeitskräfteerhebung) 2005

#### zu Kapitel 4.1.5. "Berufsgruppen – Vollzeit" und 4.1.6. "Funktionen – Vollzeit"

Unselbständig Erwerbstätige, ohne Lehrlinge, ganzjährig beschäftigt

Die Zuordnung erfolgt analog Kapitel 4.1.3. und 4.1.4.

Arbeitszeitangaben stammen aus dem Mikrozensus (Stundenangaben) und werden zu Kategorien zusammengefasst, Informationen über die Beschäftigungsdauer werden den LSt entnommen. Die Anzahl der Personen ist auf ganze Hunderter gerundet

Datenquellen: LSt und MZ (Arbeitskräfteerhebung) 2004, LSt und MZ (Arbeitskräfteerhebung) 2005

## **(2) Einkommensdefinitionen**

Bruttojahreseinkommen

Summe aller Bruttobezüge gemäß §25 EStG (Lohnzettel - Kennziffer 210)

Nettojahreseinkommen

Summe aller Bruttobezüge gemäß §25 EStG, abzüglich der insgesamt einbehaltenen Sozialversicherungsbeiträge und abzüglich der insgesamt einbehaltenen Lohnsteuer

Bruttojahreseinkommen 2

Summe aller Bruttobezüge gemäß §25 EStG, abzüglich der mit festen Sätzen besteuerten Bezüge gemäß §67 Abs. 3 bis 8 EStG (das sind vor allem Abfertigungen sowie Urlaubsentschädigungen und -abfindungen)

## **(3) Statistische Begriffe**

Arithmetisches Mittel

Summe aller Einkommen einer Gruppe von Einkommensbeziehern, geteilt durch die Anzahl der Einkommensbezieher

Median (mittlerer Wert)

Voraussetzung für die Berechnung: Alle Einkommensbezieher einer Gruppe sind nach der Höhe ihres Einkommens geordnet.

Der Median ist jener Wert, unter bzw. über dem das Einkommen von jeweils der Hälfte der Einkommensbezieher liegt

## **(4) Gliederungskriterien**

Branchen

Gliederung nach der ÖNACE

ÖNACE steht für die österreichische Version der "Statistischen Systematik der Wirtschaftszweige in der Europäischen Union"

Berufsgruppen

Gliederung nach der Ö-ISCO

Ö-ISCO steht für die österreichische Version der "Internationalen Standardklassifikation der Berufe"

Funktionen

Gliederung nach der Stellung im Beruf

## Tabellenverzeichnis

	<b>Seiten</b>
Durchschnittliches Jahreseinkommen der <b>unselbständig Erwerbstätigen</b> 2004, 2005	122
Durchschnittliches Jahreseinkommen der <b>unselbständig Erwerbstätigen nach Branchen</b> 2004, 2005	124
Durchschnittliches Jahreseinkommen der <b>weiblichen</b> unselbständig Erwerbstätigen nach Branchen 2004, 2005	126
Durchschnittliches Jahreseinkommen der <b>männlichen</b> unselbständig Erwerbstätigen nach Branchen 2004, 2005	128
Durchschnittliches Jahreseinkommen der <b>ArbeiterInnen nach Branchen</b> 2004, 2005	130
Durchschnittliches Jahreseinkommen der <b>Arbeiterinnen</b> nach Branchen 2004, 2005	132
Durchschnittliches Jahreseinkommen der <b>Arbeiter</b> nach Branchen 2004, 2005	134
Durchschnittliches Jahreseinkommen der <b>Angestellten nach Branchen</b> 2004, 2005	136
Durchschnittliches Jahreseinkommen der <b>weiblichen</b> Angestellten nach Branchen 2004, 2005	138
Durchschnittliches Jahreseinkommen der <b>männlichen</b> Angestellten nach Branchen 2004, 2005	140
Durchschnittliches Jahreseinkommen der <b>BeamtInnen und Vertragsbediensteten nach Branchen</b> 2004, 2005	142
Durchschnittliches Jahreseinkommen der <b>unselbständig Erwerbstätigen nach Berufsgruppen</b> 2004, 2005	144
Durchschnittliches Jahreseinkommen der <b>weiblichen</b> unselbständig Erwerbstätigen nach Berufsgruppen 2004, 2005	146
Durchschnittliches Jahreseinkommen der <b>männlichen</b> unselbständig Erwerbstätigen nach Berufsgruppen 2004, 2005	148
Durchschnittliches Jahreseinkommen der <b>unselbständig Erwerbstätigen nach Funktionen</b> 2004, 2005	150
Durchschnittliches Jahreseinkommen der <b>weiblichen</b> unselbständig Erwerbstätigen nach Funktionen 2004, 2005	152
Durchschnittliches Jahreseinkommen der <b>männlichen</b> unselbständig Erwerbstätigen nach Funktionen 2004, 2005	154
Durchschnittliches <b>Bruttojahreseinkommen 2</b> (ohne Einmalzahlungen) der <b>unselbständig Erwerbstätigen</b> nach Funktionen, <b>Vollzeit</b> 2004, 2005	156



Durchschnittliches <b>Bruttojahreseinkommen 2</b> (ohne Einmalzahlungen) der <b>unselbständig Erwerbstätigen</b> nach Berufsgruppen, <b>Vollzeit</b> 2004, 2005	158
Durchschnittliches Bruttojahreseinkommen 2 (ohne Einmalzahlungen) der <b>weiblichen</b> unselbständig Erwerbstätigen nach Berufsgruppen, Vollzeit 2004, 2005	160
Durchschnittliches Bruttojahreseinkommen 2 (ohne Einmalzahlungen) der <b>männlichen</b> unselbständig Erwerbstätigen nach Berufsgruppen, Vollzeit 2004, 2005	162
Durchschnittliches <b>Bruttojahreseinkommen 2</b> (ohne Einmalzahlungen) der <b>weiblichen</b> unselbständig Erwerbstätigen nach Funktionen und Stunden, <b>Teilzeit</b> 2004, 2005	164



## Durchschnittliches Jahreseinkommen der unselbständig Erwerbstätigen

2004

Unselbständig Erwerbstätige					
Soziale Stellung	Anzahl der Personen	Jahreseinkommen			
		brutto		netto	
		Arithmetisches Mittel	Median	Arithmetisches Mittel	Median
in Euro					
<b>Frauen und Männer</b>					
Privatwirtschaft	3.115.500	23.713	20.256	16.477	15.060
ArbeiterInnen	1.475.542	16.845	16.609	12.314	12.720
Angestellte	1.639.958	29.892	24.682	20.223	17.697
Öffentlich Bedienstete	488.861	33.939	31.112	23.096	21.988
Vertragsbedienstete	239.567	25.151	24.327	17.842	17.702
BeamtInnen	249.294	42.383	38.934	28.146	26.462
Lehrlinge	126.378	6.126	6.336	5.334	5.650
<b>Insgesamt</b>	<b>3.730.739</b>	<b>24.457</b>	<b>21.279</b>	<b>16.967</b>	<b>15.708</b>
<b>Frauen</b>					
Privatwirtschaft	1.402.752	16.723	14.344	12.240	11.515
Arbeiter	520.056	10.598	9.617	8.324	7.825
Angestellte	882.696	20.331	17.885	14.548	13.787
Öffentlich Bedienstete	254.028	28.323	26.771	19.679	19.219
Vertragsbedienstete	158.539	22.355	21.959	16.163	16.309
Beamtinnen	95.489	38.232	36.646	25.517	24.800
Lehrlinge	43.434	4.970	5.373	4.366	4.768
<b>Zusammen</b>	<b>1.700.214</b>	<b>18.156</b>	<b>15.555</b>	<b>13.151</b>	<b>12.375</b>
<b>Männer</b>					
Privatwirtschaft	1.712.748	29.438	25.602	19.948	18.217
Arbeiter	955.486	20.246	21.557	14.486	15.732
Angestellte	757.262	41.037	34.989	26.839	23.439
Öffentlich Bedienstete	234.833	40.013	35.855	26.793	24.914
Vertragsbedienstete	81.028	30.621	28.241	21.126	20.107
Beamte	153.805	44.961	40.411	29.778	27.533
Lehrlinge	82.944	6.732	6.736	5.840	6.031
<b>Zusammen</b>	<b>2.030.525</b>	<b>29.734</b>	<b>26.183</b>	<b>20.163</b>	<b>18.631</b>

Weitere Informationen, wie z.B. Quartilswerte, finden Sie im Kapitel *Unselbständig Erwerbstätige - Überblick* des Statistischen Annexes.

2005

<b>Unselbständig Erwerbstätige</b>					
Anzahl der Personen	Jahreseinkommen				Soziale Stellung
	brutto		netto		
	Arithmetisches Mittel	Median	Arithmetisches Mittel	Median	
in Euro					
<b>Frauen und Männer</b>					
3.141.466	24.273	20.549	16.968	15.520	Privatwirtschaft
1.486.702	17.018	16.691	12.560	12.987	ArbeiterInnen
1.654.764	30.792	25.266	20.928	18.323	Angestellte
502.916	34.641	31.822	23.741	22.607	Öffentlich Bedienstete
259.585	26.095	25.068	18.587	18.416	Vertragsbedienstete
243.331	43.758	40.392	29.239	27.683	BeamtenInnen
127.637	6.187	6.394	5.390	5.681	Lehrlinge
<b>3.772.019</b>	<b>25.044</b>	<b>21.604</b>	<b>17.479</b>	<b>16.200</b>	<b>Insgesamt</b>
<b>Frauen</b>					
1.413.670	17.128	14.617	12.625	11.786	Privatwirtschaft
520.876	10.731	9.711	8.507	7.934	Arbeiter
892.794	20.861	18.209	15.027	14.264	Angestellte
265.212	29.010	27.367	20.310	19.817	Öffentlich Bedienstete
171.009	23.164	22.577	16.843	16.988	Vertragsbedienstete
94.203	39.622	38.111	26.605	25.961	Beamtinnen
44.164	4.976	5.199	4.371	4.604	Lehrlinge
<b>1.723.046</b>	<b>18.646</b>	<b>15.877</b>	<b>13.596</b>	<b>12.774</b>	<b>Zusammen</b>
<b>Männer</b>					
1.727.796	30.119	25.999	20.521	18.715	Privatwirtschaft
965.826	20.409	21.696	14.745	16.084	Arbeiter
761.970	42.428	36.138	27.843	24.384	Angestellte
237.704	40.924	36.773	27.568	25.742	Öffentlich Bedienstete
88.576	31.753	29.160	21.953	20.861	Vertragsbedienstete
149.128	46.370	41.839	30.903	28.809	Beamte
83.473	6.827	6.876	5.928	6.140	Lehrlinge
<b>2.048.973</b>	<b>30.424</b>	<b>26.630</b>	<b>20.744</b>	<b>19.146</b>	<b>Zusammen</b>

## Durchschnittliches Jahreseinkommen der unselbständig Erwerbstätigen nach Branchen

2004

ÖNACE Abschnitte	Anzahl der Personen	Unselbständig Erwerbstätige			
		Jahreseinkommen			
		brutto		netto	
		Arithme- tisches Mittel	Median	Arithme- tisches Mittel	Median
in Euro					
<b>Frauen und Männer</b>					
A Land- und Forstwirtschaft	39.542	9.227	4.244	6.860	3.598
B Fischerei und Fischzucht	138	15.406	13.802	11.539	11.177
C Bergbau und Gewinnung von Steinen und Erden	6.790	35.499	29.605	24.106	20.636
D Sachgütererzeugung	642.408	29.679	26.767	20.425	19.086
E Energie- und Wasserversorgung	33.922	42.625	39.870	27.983	26.509
F Bauwesen	259.057	23.895	22.760	16.603	16.183
G Handel; Instandhaltung und Repara- turen von Kraftfahrzeugen und Gebrauchsgütern	573.557	21.803	17.855	15.355	13.702
H Beherbergungs- und Gaststättenwesen	248.162	10.737	8.936	8.127	7.111
I Verkehr und Nachrichtenübermittlung	261.589	26.864	25.829	18.487	18.424
J Kredit- und Versicherungswesen	120.930	41.213	34.861	26.983	23.380
K Realitätenwesen, Vermietung beweg- licher Sachen, Erbringung von unter- nehmensbezogenen Dienstleistungen	404.134	22.776	16.685	15.699	12.873
L Öffentliche Verwaltung, Landes- verteidigung, Sozialversicherung	569.594	31.362	29.160	21.397	20.757
M Unterrichtswesen	49.669	19.993	17.934	14.050	13.655
N Gesundheits-, Veterinär- und Sozialwesen	205.626	20.212	17.742	14.594	13.892
O Erbringung von sonstigen öffentlichen und persönlichen Dienstleistungen	159.350	21.013	15.678	14.836	12.343
P Private Haushalte	1.849	6.685	3.600	5.253	3.353
Q Exterritoriale Organisationen und Körperschaften	44	34.021	28.972	22.176	19.703
<b>Insgesamt</b>	<b>3.576.361</b>	<b>25.185</b>	<b>22.043</b>	<b>17.430</b>	<b>16.171</b>

Weitere Informationen, wie z.B. ÖNACE-Unterabschnitte, finden Sie im Kapitel *Unselbständig Erwerbstätige - Branchen* des Statistischen Annexes.

2005

**Unselbständig Erwerbstätige**

Jahreseinkommen

Anzahl der Personen	brutto		netto		ÖNACE Abschnitte
	Arithmetisches Mittel	Median	Arithmetisches Mittel	Median	
in Euro					
<b>Frauen und Männer</b>					
40.139	9.420	4.433	7.065	3.789	Land- und Forstwirtschaft A
130	17.128	16.028	12.879	12.849	Fischerei und Fischzucht B
6.711	37.631	30.136	25.641	21.128	Bergbau und Gewinnung von Steinen und Erden C
653.645	30.580	27.570	21.148	19.780	Sachgütererzeugung D
32.944	44.744	41.840	29.259	27.838	Energie- und Wasserversorgung E
260.636	24.238	22.940	16.966	16.531	Bauwesen F
577.246	22.195	18.165	15.738	14.175	Handel; Instandhaltung und Reparaturen von Kraftfahrzeugen und Gebrauchsgütern G
252.007	10.824	9.065	8.300	7.261	Beherbergungs- und Gaststättenwesen H
251.759	27.539	26.309	19.178	19.028	Verkehr und Nachrichtenübermittlung I
129.130	42.525	35.974	27.935	24.251	Kredit- und Versicherungswesen J
409.809	23.207	16.704	16.073	13.086	Realitätenwesen, Vermietung beweglicher Sachen, Erbringung von unternehmensbezogenen Dienstleistungen K
561.990	31.847	29.863	21.928	21.373	Öffentliche Verwaltung, Landesverteidigung, Sozialversicherung L
60.231	27.309	21.364	18.415	16.024	Unterrichtswesen M
219.609	20.141	17.817	14.695	14.184	Gesundheits-, Veterinär- und Sozialwesen N
165.594	21.436	15.748	15.194	12.548	Erbringung von sonstigen öffentlichen und persönlichen Dienstleistungen O
1.523	7.879	4.072	6.089	3.663	Private Haushalte P
36	37.089	32.284	24.220	20.959	Exterritoriale Organisationen und Körperschaften Q
<b>3.623.139</b>	<b>25.783</b>	<b>22.395</b>	<b>17.954</b>	<b>16.671</b>	<b>Insgesamt</b>

## Durchschnittliches Jahreseinkommen der weiblichen unselbständig Erwerbstätigen nach Branchen

2004

ÖNACE Abschnitte	Anzahl der Personen	Unselbständig Erwerbstätige			
		Jahreseinkommen			
		brutto		netto	
		Arithme- tisches Mittel	Median	Arithme- tisches Mittel	Median
in Euro					
<b>Frauen</b>					
A Land- und Forstwirtschaft	14.233	7.040	3.745	5.533	3.259
B Fischerei und Fischzucht	47	11.599	8.521	8.945	7.004
C Bergbau und Gewinnung von Steinen und Erden	965	21.839	17.454	15.299	13.250
D Sachgütererzeugung	183.098	19.331	18.222	14.030	13.976
E Energie- und Wasserversorgung	6.588	25.348	24.102	17.408	17.404
F Bauwesen	33.037	16.868	14.252	12.325	11.404
G Handel; Instandhaltung und Repara- turen von Kraftfahrzeugen und Gebrauchsgütern	323.277	15.630	13.642	11.647	11.055
H Beherbergungs- und Gaststättenwesen	154.188	9.580	8.150	7.414	6.540
I Verkehr und Nachrichtenübermittlung	63.283	19.463	18.336	14.033	14.059
J Kredit- und Versicherungswesen	62.975	28.532	26.319	19.499	18.630
K Realitätenwesen, Vermietung beweg- licher Sachen, Erbringung von unter- nehmensbezogenen Dienstleistungen	195.810	16.622	13.383	12.076	10.818
L Öffentliche Verwaltung, Landes- verteidigung, Sozialversicherung	313.998	26.502	25.400	18.479	18.340
M Unterrichtswesen	29.703	17.529	15.740	12.686	12.418
N Gesundheits-, Veterinär- und Sozialwesen	164.358	17.948	16.427	13.301	13.087
O Erbringung von sonstigen öffentlichen und persönlichen Dienstleistungen	93.775	15.604	12.967	11.503	10.477
P Private Haushalte	1.019	4.446	2.940	3.791	2.818
Q Exterritoriale Organisationen und Körperschaften	29	30.437	27.454	20.241	16.726
<b>Zusammen</b>	<b>1.640.383</b>	<b>18.569</b>	<b>16.052</b>	<b>13.425</b>	<b>12.687</b>

Weitere Informationen, wie z.B. ÖNACE-Unterabschnitte, finden Sie im Kapitel *Unselbständig Erwerbstätige - Branchen* des Statistischen Annexes.

2005

**Unselbständig Erwerbstätige**

Anzahl der Personen	Jahreseinkommen				ÖNACE Abschnitte
	brutto		netto		
	Arithme- tisches Mittel	Median	Arithme- tisches Mittel	Median	
in Euro					
					<b>Frauen</b>
14.371	7.313	4.032	5.784	3.479	Land- und Forstwirtschaft A
44	13.248	9.280	10.043	7.982	Fischerei und Fischzucht B
910	24.919	19.177	17.848	14.796	Bergbau und Gewinnung von Steinen und Erden C
184.638	20.016	18.713	14.628	14.560	Sachgütererzeugung D
6.387	26.705	25.116	18.332	18.262	Energie- und Wasserversorgung E
33.027	17.248	14.508	12.687	11.656	Bauwesen F
324.838	15.971	13.982	11.992	11.375	Handel; Instandhaltung und Repara- turen von Kraftfahrzeugen und Gebrauchsgütern G
156.542	9.713	8.277	7.602	6.686	Beherbergungs- und Gaststättenwesen H
62.445	20.279	18.816	14.771	14.627	Verkehr und Nachrichtenübermittlung I
66.528	29.575	27.230	20.302	19.417	Kredit- und Versicherungswesen J
197.473	16.940	13.550	12.389	11.002	Realitätenwesen, Vermietung beweg- licher Sachen, Erbringung von unter- nehmensbezogenen Dienstleistungen K
313.331	27.288	26.094	19.166	19.036	Öffentliche Verwaltung, Landes- verteidigung, Sozialversicherung L
33.581	20.204	16.976	14.384	13.429	Unterrichtswesen M
175.152	18.041	16.626	13.498	13.392	Gesundheits-, Veterinär- und N Sozialwesen
96.725	15.881	13.080	11.758	10.590	Erbringung von sonstigen öffentlichen und persönlichen Dienstleistungen O
792	5.581	3.223	4.564	2.999	Private Haushalte P
23	31.707	21.533	21.141	15.779	Exterritoriale Organisationen und Q Körperschaften
<b>1.666.807</b>	<b>19.067</b>	<b>16.362</b>	<b>13.880</b>	<b>13.115</b>	<b>Zusammen</b>



## Durchschnittliches Jahreseinkommen der männlichen unselbständig Erwerbstätigen nach Branchen

2004

ÖNACE Abschnitte	Anzahl der Personen	Unselbständig Erwerbstätige			
		Jahreseinkommen			
		brutto		netto	
		Arithme- tisches Mittel	Median	Arithme- tisches Mittel	Median
in Euro					
<b>Männer</b>					
A Land- und Forstwirtschaft	25.309	10.458	4.625	7.607	3.817
B Fischerei und Fischzucht	91	17.373	17.313	12.879	13.031
C Bergbau und Gewinnung von Steinen und Erden	5.825	37.762	30.737	25.565	21.385
D Sachgütererzeugung	459.310	33.805	30.185	22.975	21.173
E Energie- und Wasserversorgung	27.334	46.789	43.270	30.532	28.334
F Bauwesen	226.020	24.922	23.521	17.228	16.655
G Handel; Instandhaltung und Reparaturen von Kraftfahrzeugen und Gebrauchsgütern	250.280	29.778	24.822	20.143	17.730
H Beherbergungs- und Gaststättenwesen	93.974	12.635	10.582	9.296	8.262
I Verkehr und Nachrichtenübermittlung	198.306	29.225	27.330	19.908	19.304
J Kredit- und Versicherungswesen	57.955	54.992	47.248	35.115	30.095
K Realitätenwesen, Vermietung beweglicher Sachen, Erbringung von unternehmensbezogenen Dienstleistungen	208.324	28.561	21.383	19.103	15.701
L Öffentliche Verwaltung, Landesverteidigung, Sozialversicherung	255.596	37.332	34.371	24.981	23.981
M Unterrichtswesen	19.966	23.659	22.106	16.080	16.034
N Gesundheits-, Veterinär- und Sozialwesen	41.268	29.229	25.499	19.745	18.506
O Erbringung von sonstigen öffentlichen und persönlichen Dienstleistungen	65.575	28.749	23.424	19.602	17.093
P Private Haushalte	830	9.433	4.964	7.049	4.273
Q Exterritoriale Organisationen und Körperschaften	...	...	...	...	...
<b>Zusammen</b>	<b>1.935.978</b>	<b>30.792</b>	<b>26.946</b>	<b>20.824</b>	<b>19.099</b>

Weitere Informationen, wie z.B. ÖNACE-Unterabschnitte, finden Sie im Kapitel *Unselbständig Erwerbstätige - Branchen* des Statistischen Annexes.

2005

**Unselbständig Erwerbstätige**

Anzahl der Personen	Jahreseinkommen				ÖNACE Abschnitte
	brutto		netto		
	Arithmetisches Mittel	Median	Arithmetisches Mittel	Median	
in Euro					
	<b>Männer</b>				
25.768	10.595	4.869	7.780	4.023	Land- und Forstwirtschaft A
86	19.113	18.014	14.330	13.613	Fischerei und Fischzucht B
5.801	39.625	31.101	26.864	21.789	Bergbau und Gewinnung von Steinen und Erden C
469.007	34.739	30.966	23.715	21.798	Sachgütererzeugung D
26.557	49.083	45.627	31.887	29.873	Energie- und Wasserversorgung E
227.609	25.252	23.701	17.587	16.976	Bauwesen F
252.408	30.206	25.196	20.558	18.216	Handel; Instandhaltung und Reparaturen von Kraftfahrzeugen und Gebrauchsgütern G
95.465	12.646	10.729	9.446	8.465	Beherbergungs- und Gaststättenwesen H
189.314	29.933	27.874	20.631	19.995	Verkehr und Nachrichtenübermittlung I
62.602	56.288	48.277	36.046	31.017	Kredit- und Versicherungswesen J
212.336	29.036	21.258	19.499	15.868	Realitätenwesen, Vermietung beweglicher Sachen, Erbringung von unternehmensbezogenen Dienstleistungen K
248.659	37.592	35.034	25.408	24.637	Öffentliche Verwaltung, Landesverteidigung, Sozialversicherung L
26.650	36.262	28.423	23.494	20.088	Unterrichtswesen M
44.457	28.414	25.470	19.408	18.724	Gesundheits-, Veterinär- und Sozialwesen N
68.869	29.237	23.360	20.020	17.329	Erbringung von sonstigen öffentlichen und persönlichen Dienstleistungen O
731	10.370	5.847	7.742	4.808	Private Haushalte P
...	...	...	...	...	Exterritoriale Organisationen und Körperschaften Q
<b>1.956.332</b>	<b>31.505</b>	<b>27.429</b>	<b>21.425</b>	<b>19.628</b>	<b>Zusammen</b>

## Durchschnittliches Jahreseinkommen der ArbeiterInnen nach Branchen

2004

ÖNACE Abschnitte	Anzahl der Personen	ArbeiterInnen			
		Jahreseinkommen			
		brutto		netto	
		Arithme- tisches Mittel	Median	Arithme- tisches Mittel	Median
in Euro					
<b>Frauen und Männer</b>					
A Land- und Forstwirtschaft	34.576	7.123	3.269	5.453	2.744
B Fischerei und Fischzucht	104	11.986	9.100	9.218	7.494
C Bergbau und Gewinnung von Steinen und Erden	4.402	26.514	27.163	18.555	19.165
D Sachgütererzeugung	407.964	23.370	24.099	16.769	17.510
E Energie- und Wasserversorgung	5.193	24.830	27.574	17.365	19.528
F Bauwesen	194.683	21.154	22.150	14.872	15.776
G Handel; Instandhaltung und Repara- turen von Kraftfahrzeugen und Gebrauchsgütern	155.883	15.594	16.012	11.591	12.540
H Beherbergungs- und Gaststättenwesen	219.202	9.694	8.366	7.449	6.652
I Verkehr und Nachrichtenübermittlung	97.976	18.704	20.069	13.520	14.830
J Kredit- und Versicherungswesen	6.500	8.098	5.930	6.639	4.999
K Realitätenwesen, Vermietung beweg- licher Sachen, Erbringung von unter- nehmensbezogenen Dienstleistungen	175.156	12.184	10.552	9.232	8.384
L Öffentliche Verwaltung, Landes- verteidigung, Sozialversicherung	47.323	15.415	14.549	11.709	11.850
M Unterrichtswesen	4.069	9.720	8.609	7.722	7.079
N Gesundheits-, Veterinär- und Sozialwesen	38.655	11.700	10.261	9.189	8.415
O Erbringung von sonstigen öffentlichen und persönlichen Dienstleistungen	67.457	11.719	10.569	9.031	8.542
P Private Haushalte	1.419	6.143	3.280	4.859	2.984
Q Exterritoriale Organisationen und Körperschaften	...	...	...	...	...
<b>Insgesamt</b>	<b>1.460.569</b>	<b>16.940</b>	<b>16.747</b>	<b>12.378</b>	<b>12.800</b>

Weitere Informationen, wie z.B. ÖNACE-Unterabschnitte, finden Sie im Kapitel *Unselbständig Erwerbstätige - Branchen* des Statistischen Annexes.

2005

<b>ArbeiterInnen</b>					
Anzahl der Personen	Jahreseinkommen				ÖNACE Abschnitte
	brutto		netto		
	Arithme- tisches Mittel	Median	Arithme- tisches Mittel	Median	
	in Euro				
<b>Frauen und Männer</b>					
35.197	7.326	3.463	5.658	2.887	Land- und Forstwirtschaft A
96	14.038	14.492	11.047	11.627	Fischerei und Fischzucht B
4.208	26.628	27.130	18.817	19.352	Bergbau und Gewinnung von Steinen und Erden C
407.294	23.934	24.665	17.318	18.126	Sachgütererzeugung D
5.050	25.421	28.391	17.827	20.187	Energie- und Wasserversorgung E
194.647	21.322	22.326	15.134	16.059	Bauwesen F
157.448	15.901	16.334	11.935	12.968	Handel; Instandhaltung und Repara- turen von Kraftfahrzeugen und Gebrauchsgütern G
223.984	9.813	8.438	7.633	6.772	Beherbergungs- und Gaststättenwesen H
98.629	18.913	20.351	13.828	15.281	Verkehr und Nachrichtenübermittlung I
6.372	8.510	6.155	6.992	5.168	Kredit- und Versicherungswesen J
178.256	12.088	10.430	9.259	8.342	Realitätenwesen, Vermietung beweg- licher Sachen, Erbringung von unter- nehmensbezogenen Dienstleistungen K
47.817	15.003	13.626	11.500	11.232	Öffentliche Verwaltung, Landes- verteidigung, Sozialversicherung L
4.487	10.048	9.125	8.037	7.506	Unterrichtswesen M
38.673	11.495	10.022	9.122	8.250	Gesundheits-, Veterinär- und N Sozialwesen
70.343	11.778	10.583	9.154	8.584	Erbringung von sonstigen öffentlichen und persönlichen Dienstleistungen O
1.182	7.297	3.723	5.660	3.446	Private Haushalte P
...	...	...	...	...	Exterritoriale Organisationen und Q Körperschaften
<b>1.473.688</b>	<b>17.112</b>	<b>16.815</b>	<b>12.625</b>	<b>13.071</b>	<b>Insgesamt</b>

## Durchschnittliches Jahreseinkommen der Arbeiterinnen nach Branchen

2004

ÖNACE Abschnitte	Anzahl der Personen	Arbeiterinnen			
		Jahreseinkommen			
		brutto		netto	
		Arithme- tisches Mittel	Median	Arithme- tisches Mittel	Median
in Euro					
<b>Frauen</b>					
A Land- und Forstwirtschaft	11.880	5.499	2.634	4.436	2.276
B Fischerei und Fischzucht	30	8.238	5.582	6.649	4.588
C Bergbau und Gewinnung von Steinen und Erden	248	10.249	9.085	8.026	7.470
<b>D Sachgütererzeugung</b>	<b>103.030</b>	<b>15.198</b>	<b>16.189</b>	<b>11.595</b>	<b>12.774</b>
E Energie- und Wasserversorgung	832	10.017	8.716	7.843	7.272
F Bauwesen	6.856	9.303	7.706	7.370	6.384
G Handel; Instandhaltung und Repara- turen von Kraftfahrzeugen und Gebrauchsgütern	57.141	9.600	8.882	7.717	7.290
<b>H Beherbergungs- und Gaststättenwesen</b>	<b>136.060</b>	<b>8.740</b>	<b>7.614</b>	<b>6.853</b>	<b>6.117</b>
I Verkehr und Nachrichtenübermittlung	11.714	9.938	8.119	7.749	6.564
J Kredit- und Versicherungswesen	5.585	7.290	5.656	6.148	4.802
<b>K Realitätenwesen, Vermietung beweg- licher Sachen, Erbringung von unter- nehmensbezogenen Dienstleistungen</b>	<b>77.866</b>	<b>9.774</b>	<b>8.534</b>	<b>7.833</b>	<b>7.050</b>
L Öffentliche Verwaltung, Landes- verteidigung, Sozialversicherung	23.465	12.365	11.455	9.657	9.457
M Unterrichtswesen	3.006	9.331	8.870	7.573	7.316
N Gesundheits-, Veterinär- und Sozialwesen	30.159	11.228	10.128	8.937	8.324
O Erbringung von sonstigen öffentlichen und persönlichen Dienstleistungen	43.301	10.043	9.621	8.010	7.831
P Private Haushalte	722	3.503	2.450	3.090	2.401
Q Exterritoriale Organisationen und Körperschaften	...	...	...	...	...
<b>Zusammen</b>	<b>511.902</b>	<b>10.659</b>	<b>9.697</b>	<b>8.367</b>	<b>7.896</b>

Weitere Informationen, wie z.B. ÖNACE-Unterabschnitte, finden Sie im Kapitel *Unselbständig Erwerbstätige - Branchen* des Statistischen Annexes.

2005

<b>Arbeiterinnen</b>					
Anzahl der Personen	Jahreseinkommen				ÖNACE Abschnitte
	brutto		netto		
	Arithme- tisches Mittel	Median	Arithme- tisches Mittel	Median	
	in Euro				
					<b>Frauen</b>
11.990	5.663	2.898	4.607	2.532	Land- und Forstwirtschaft A
26	9.888	8.048	7.901	6.657	Fischerei und Fischzucht B
205	11.595	10.962	9.129	8.970	Bergbau und Gewinnung von Steinen und Erden C
101.977	15.587	16.508	12.028	13.211	Sachgütererzeugung D
806	10.241	9.056	8.080	7.446	Energie- und Wasserversorgung E
6.717	9.198	7.395	7.356	6.115	Bauwesen F
56.651	9.823	9.177	7.958	7.548	Handel; Instandhaltung und Repara- turen von Kraftfahrzeugen und Gebrauchsgütern G
138.799	8.845	7.691	7.014	6.217	Beherbergungs- und Gaststättenwesen H
11.770	10.219	8.404	8.034	6.810	Verkehr und Nachrichtenübermittlung I
5.541	7.637	5.929	6.439	5.004	Kredit- und Versicherungswesen J
78.337	9.819	8.587	7.923	7.101	Realitätenwesen, Vermietung beweg- licher Sachen, Erbringung von unter- nehmensbezogenen Dienstleistungen K
22.912	12.449	11.573	9.796	9.549	Öffentliche Verwaltung, Landes- verteidigung, Sozialversicherung L
3.502	9.698	9.425	7.899	7.737	Unterrichtswesen M
29.703	11.162	10.146	8.973	8.374	Gesundheits-, Veterinär- und N Sozialwesen
44.400	10.094	9.731	8.113	7.934	Erbringung von sonstigen öffentlichen und persönlichen Dienstleistungen O
559	4.410	2.597	3.734	2.521	Private Haushalte P
...	...	...	...	...	Exterritoriale Organisationen und Q Körperschaften
<b>513.899</b>	<b>10.795</b>	<b>9.798</b>	<b>8.554</b>	<b>8.005</b>	<b>Zusammen</b>

## Durchschnittliches Jahreseinkommen der Arbeiter nach Branchen

<b>2004</b>					
<b>Arbeiter</b>					
<b>ÖNACE Abschnitte</b>	Anzahl der Personen	Jahreseinkommen			
		<b>brutto</b>		<b>netto</b>	
		Arithme- tisches Mittel	Median	Arithme- tisches Mittel	Median
in Euro					
<b>Männer</b>					
A Land- und Forstwirtschaft	22.696	7.973	3.624	5.986	2.996
B Fischerei und Fischzucht	74	13.506	14.309	10.259	11.849
C Bergbau und Gewinnung von Steinen und Erden	4.154	27.485	27.712	19.184	19.460
D Sachgütererzeugung	304.934	26.131	26.921	18.517	19.233
E Energie- und Wasserversorgung	4.361	27.656	30.089	19.181	21.022
F Bauwesen	187.827	21.587	22.475	15.146	15.967
G Handel; Instandhaltung und Reparaturen von Kraftfahrzeugen und Gebrauchsgütern	98.742	19.062	20.750	13.833	15.341
H Beherbergungs- und Gaststättenwesen	83.142	11.256	9.944	8.425	7.747
I Verkehr und Nachrichtenübermittlung	86.262	19.895	21.571	14.304	15.788
J Kredit- und Versicherungswesen	915	13.031	9.665	9.634	7.752
K Realitätenwesen, Vermietung beweglicher Sachen, Erbringung von unternehmensbezogenen Dienstleistungen	97.290	14.113	13.246	10.351	10.007
L Öffentliche Verwaltung, Landesverteidigung, Sozialversicherung	23.858	18.414	21.021	13.727	15.735
M Unterrichtswesen	1.063	10.818	7.093	8.141	5.849
N Gesundheits-, Veterinär- und Sozialwesen	8.496	13.378	10.830	10.081	8.764
O Erbringung von sonstigen öffentlichen und persönlichen Dienstleistungen	24.156	14.723	14.687	10.862	11.417
P Private Haushalte	697	8.879	4.787	6.693	4.147
Q Exterritoriale Organisationen und Körperschaften	–	–	–	–	–
<b>Zusammen</b>	<b>948.667</b>	<b>20.329</b>	<b>21.621</b>	<b>14.543</b>	<b>15.773</b>

Weitere Informationen, wie z.B. ÖNACE-Unterabschnitte, finden Sie im Kapitel *Unselbständig Erwerbstätige - Branchen* des Statistischen Annexes.

2005

Arbeiter					
Anzahl der Personen	Jahreseinkommen				ÖNACE Abschnitte
	brutto		netto		
	Arithme- tisches Mittel	Median	Arithme- tisches Mittel	Median	
in Euro					
<b>Männer</b>					
23.207	8.185	3.812	6.201	3.163	Land- und Forstwirtschaft A
70	15.580	17.280	12.215	13.200	Fischerei und Fischzucht B
4.003	27.397	27.605	19.313	19.636	Bergbau und Gewinnung von Steinen und Erden C
305.317	26.722	27.506	19.084	19.822	Sachgütererzeugung D
4.244	28.304	30.817	19.678	21.626	Energie- und Wasserversorgung E
187.930	21.755	22.604	15.412	16.269	Bauwesen F
100.797	19.317	21.159	14.170	15.878	Handel; Instandhaltung und Repara- turen von Kraftfahrzeugen und Gebrauchsgütern G
85.185	11.390	10.093	8.643	7.953	Beherbergungs- und Gaststättenwesen H
86.859	20.092	21.822	14.613	16.238	Verkehr und Nachrichtenübermittlung I
831	14.326	11.417	10.674	9.312	Kredit- und Versicherungswesen J
99.919	13.867	12.817	10.307	9.829	Realitätenwesen, Vermietung beweg- licher Sachen, Erbringung von unter- nehmensbezogenen Dienstleistungen K
24.905	17.352	19.793	13.068	15.339	Öffentliche Verwaltung, Landes- verteidigung, Sozialversicherung L
985	11.293	6.778	8.529	5.596	Unterrichtswesen M
8.970	12.597	9.454	9.617	7.746	Gesundheits-, Veterinär- und N Sozialwesen
25.943	14.660	14.251	10.936	11.249	Erbringung von sonstigen öffentlichen und persönlichen Dienstleistungen O
623	9.887	5.846	7.388	4.749	Private Haushalte P
–	–	–	–	–	Exterritoriale Organisationen und Q Körperschaften
<b>959.789</b>	<b>20.495</b>	<b>21.765</b>	<b>14.805</b>	<b>16.129</b>	<b>Zusammen</b>



## Durchschnittliches Jahreseinkommen der Angestellten nach Branchen

2004

ÖNACE Abschnitte	Anzahl der Personen	Angestellte			
		Jahreseinkommen			
		brutto		netto	
		Arithme- tisches Mittel	Median	Arithme- tisches Mittel	Median
in Euro					
<b>Frauen und Männer</b>					
A Land- und Forstwirtschaft	4.945	23.904	20.020	16.667	14.954
B Fischerei und Fischzucht	34	25.868	21.348	18.640	17.021
C Bergbau und Gewinnung von Steinen und Erden	2.387	52.074	51.043	34.346	32.539
D Sachgütererzeugung	234.435	40.659	36.080	26.788	24.018
E Energie- und Wasserversorgung	22.495	48.245	46.859	31.183	29.805
F Bauwesen	64.230	32.207	27.715	21.850	19.357
G Handel; Instandhaltung und Repara- turen von Kraftfahrzeugen und Gebrauchsgütern	417.674	24.121	18.654	16.759	14.184
H Beherbergungs- und Gaststättenwesen	28.812	18.568	15.311	13.213	11.917
I Verkehr und Nachrichtenübermittlung	135.174	31.295	28.371	20.970	19.642
J Kredit- und Versicherungswesen	114.430	43.094	36.553	28.138	24.280
K Realitätenwesen, Vermietung beweg- licher Sachen, Erbringung von unter- nehmensbezogenen Dienstleistungen	228.494	30.865	24.513	20.637	17.553
L Öffentliche Verwaltung, Landes- verteidigung, Sozialversicherung	102.417	26.337	25.205	17.963	18.184
M Unterrichtswesen	32.622	19.521	17.134	13.683	13.107
N Gesundheits-, Veterinär- und Sozialwesen	150.197	21.293	18.788	15.295	14.529
O Erbringung von sonstigen öffentlichen und persönlichen Dienstleistungen	89.290	27.767	22.651	19.035	16.549
P Private Haushalte	430	8.472	4.425	6.554	4.200
Q Exterritoriale Organisationen und Körperschaften	37	38.607	32.825	24.794	22.740
<b>Insgesamt</b>	<b>1.628.103</b>	<b>29.955</b>	<b>24.755</b>	<b>20.261</b>	<b>17.737</b>

Weitere Informationen, wie z.B. ÖNACE-Unterabschnitte, finden Sie im Kapitel *Unselbständig Erwerbstätige - Branchen* des Statistischen Annexes.

2005

**Angestellte**

Anzahl der Personen	Jahreseinkommen				ÖNACE Abschnitte
	brutto		netto		
	Arithme- tisches Mittel	Median	Arithme- tisches Mittel	Median	
in Euro					
<b>Frauen und Männer</b>					
4.924	24.347	20.503	17.094	15.666	Land- und Forstwirtschaft A
34	25.852	20.981	18.051	15.327	Fischerei und Fischzucht B
2.502	56.141	54.862	37.121	35.023	Bergbau und Gewinnung von Steinen und Erden C
246.341	41.568	36.739	27.481	24.661	Sachgütererzeugung D
22.440	50.581	49.070	32.554	31.429	Energie- und Wasserversorgung E
65.914	32.850	28.331	22.380	19.916	Bauwesen F
419.798	24.556	18.966	17.164	14.662	Handel; Instandhaltung und Repara- turen von Kraftfahrzeugen und Gebrauchsgütern G
27.889	18.882	15.988	13.616	12.518	Beherbergungs- und Gaststättenwesen H
125.599	32.742	29.400	22.249	20.694	Verkehr und Nachrichtenübermittlung I
121.997	44.331	37.594	29.044	25.130	Kredit- und Versicherungswesen J
230.900	31.758	24.999	21.311	18.043	Realitätenwesen, Vermietung beweg- licher Sachen, Erbringung von unter- nehmensbezogenen Dienstleistungen K
97.686	28.313	26.761	19.275	19.359	Öffentliche Verwaltung, Landes- verteidigung, Sozialversicherung L
29.611	19.258	15.637	13.598	12.419	Unterrichtswesen M
157.990	20.945	18.632	15.233	14.699	Gesundheits-, Veterinär- und N Sozialwesen
93.344	28.499	22.944	19.600	16.989	Erbringung von sonstigen öffentlichen und persönlichen Dienstleistungen O
341	9.898	4.522	7.578	4.200	Private Haushalte P
31	40.797	40.217	26.256	25.875	Exterritoriale Organisationen und Q Körperschaften
<b>1.647.341</b>	<b>30.838</b>	<b>25.321</b>	<b>20.956</b>	<b>18.351</b>	<b>Insgesamt</b>

## Durchschnittliches Jahreseinkommen der weiblichen Angestellten nach Branchen

2004

ÖNACE Abschnitte	Angestellte				
	Anzahl der Personen	Jahreseinkommen			
		brutto		netto	
		Arithme- tisches Mittel	Median	Arithme- tisches Mittel	Median
in Euro					
<b>Frauen</b>					
A Land- und Forstwirtschaft	2.345	14.830	12.576	11.072	10.219
B Fischerei und Fischzucht	17	17.530	14.374	12.996	12.344
C Bergbau und Gewinnung von Steinen und Erden	717	25.847	23.499	17.815	17.058
D Sachgütererzeugung	80.065	24.650	22.805	17.162	16.537
E Energie- und Wasserversorgung	4.716	27.867	26.670	18.861	18.828
F Bauwesen	26.117	18.860	16.572	13.629	12.909
G Handel; Instandhaltung und Repara- turen von Kraftfahrzeugen und Gebrauchsgütern	266.136	16.924	14.819	12.491	11.882
H Beherbergungs- und Gaststättenwesen	18.045	15.870	14.246	11.614	11.162
I Verkehr und Nachrichtenübermittlung	47.332	20.755	20.020	14.862	15.101
J Kredit- und Versicherungswesen	57.390	30.599	28.153	20.798	19.649
K Realitätenwesen, Vermietung beweg- licher Sachen, Erbringung von unter- nehmensbezogenen Dienstleistungen	117.726	21.132	18.900	14.870	14.293
L Öffentliche Verwaltung, Landes- verteidigung, Sozialversicherung	63.832	23.868	24.048	16.698	17.498
M Unterrichtswesen	19.597	17.347	15.732	12.499	12.389
N Gesundheits-, Veterinär- und Sozialwesen	121.443	18.815	17.228	13.865	13.587
O Erbringung von sonstigen öffentlichen und persönlichen Dienstleistungen	49.416	20.398	17.771	14.503	13.659
P Private Haushalte	297	6.740	4.200	5.497	3.937
Q Exterritoriale Organisationen und Körperschaften	22	37.009	35.127	24.029	23.028
<b>Zusammen</b>	<b>875.213</b>	<b>20.369</b>	<b>17.923</b>	<b>14.571</b>	<b>13.809</b>

Weitere Informationen, wie z.B. ÖNACE-Unterabschnitte, finden Sie im Kapitel *Unselbständig Erwerbstätige - Branchen* des Statistischen Annexes.

2005

Angestellte

Anzahl der Personen	Jahreseinkommen				ÖNACE Abschnitte
	brutto		netto		
	Arithmetisches Mittel	Median	Arithmetisches Mittel	Median	
in Euro					
	<b>Frauen</b>				
2.377	15.631	12.695	11.711	10.400	Land- und Forstwirtschaft A
18	18.100	14.274	13.135	11.943	Fischerei und Fischzucht B
705	28.793	23.054	20.384	16.903	Bergbau und Gewinnung von Steinen und Erden C
82.658	25.480	23.501	17.834	17.230	Sachgütererzeugung D
4.624	29.572	28.133	19.999	19.836	Energie- und Wasserversorgung E
26.272	19.309	16.884	14.051	13.400	Bauwesen F
268.187	17.269	15.143	12.844	12.215	Handel; Instandhaltung und Reparaturen von Kraftfahrzeugen und Gebrauchsgütern G
17.665	16.496	14.985	12.197	11.796	Beherbergungs- und Gaststättenwesen H
46.619	21.785	20.605	15.786	15.712	Verkehr und Nachrichtenübermittlung I
60.465	31.576	28.971	21.563	20.371	Kredit- und Versicherungswesen J
118.850	21.607	19.140	15.315	14.711	Realitätenwesen, Vermietung beweglicher Sachen, Erbringung von unternehmensbezogenen Dienstleistungen K
61.383	25.189	25.069	17.650	18.390	Öffentliche Verwaltung, Landesverteidigung, Sozialversicherung L
18.805	17.170	15.065	12.496	12.052	Unterrichtswesen M
127.722	18.680	17.183	13.920	13.780	Gesundheits-, Veterinär- und Sozialwesen N
51.622	20.813	18.057	14.857	14.101	Erbringung von sonstigen öffentlichen und persönlichen Dienstleistungen O
233	8.390	4.325	6.557	4.060	Private Haushalte P
19	35.095	29.175	22.828	17.855	Exterritoriale Organisationen und Körperschaften Q
<b>888.224</b>	<b>20.891</b>	<b>18.244</b>	<b>15.045</b>	<b>14.284</b>	<b>Zusammen</b>

## Durchschnittliches Jahreseinkommen der männlichen Angestellten nach Branchen

2004

ÖNACE Abschnitte	Angestellte				
	Anzahl der Personen	Jahreseinkommen			
		brutto		netto	
		Arithme- tisches Mittel	Median	Arithme- tisches Mittel	Median
in Euro					
<b>Männer</b>					
A Land- und Forstwirtschaft	2.600	32.087	29.068	21.714	20.305
B Fischerei und Fischzucht	17	34.207	30.261	24.284	20.803
C Bergbau und Gewinnung von Steinen und Erden	1.670	63.335	61.204	41.444	39.106
D Sachgütererzeugung	154.370	48.962	43.751	31.781	28.074
E Energie- und Wasserversorgung	17.779	53.650	51.037	34.451	32.269
F Bauwesen	38.113	41.354	38.069	27.483	25.064
G Handel; Instandhaltung und Repara- turen von Kraftfahrzeugen und Gebrauchsgütern	151.538	36.760	30.328	24.255	20.825
H Beherbergungs- und Gaststättenwesen	10.767	23.090	18.248	15.893	13.733
I Verkehr und Nachrichtenübermittlung	87.842	36.974	32.300	24.260	21.795
J Kredit- und Versicherungswesen	57.040	55.666	47.713	35.524	30.344
K Realitätenwesen, Vermietung beweg- licher Sachen, Erbringung von unter- nehmensbezogenen Dienstleistungen	110.768	41.208	33.600	26.765	22.678
L Öffentliche Verwaltung, Landes- verteidigung, Sozialversicherung	38.585	30.422	28.261	20.057	20.032
M Unterrichtswesen	13.025	22.792	21.061	15.464	15.310
N Gesundheits-, Veterinär- und Sozialwesen	28.754	31.757	27.629	21.335	19.821
O Erbringung von sonstigen öffentlichen und persönlichen Dienstleistungen	39.874	36.900	30.599	24.651	21.395
P Private Haushalte	133	12.340	6.173	8.914	5.074
Q Exterritoriale Organisationen und Körperschaften	...	...	...	...	...
<b>Zusammen</b>	<b>752.890</b>	<b>41.098</b>	<b>35.030</b>	<b>26.875</b>	<b>23.468</b>

Weitere Informationen, wie z.B. ÖNACE-Unterabschnitte, finden Sie im Kapitel *Unselbständig Erwerbstätige - Branchen* des Statistischen Annexes.

2005

Angestellte					
Anzahl der Personen	Jahreseinkommen				ÖNACE Abschnitte
	brutto		netto		
	Arithme- tisches Mittel	Median	Arithme- tisches Mittel	Median	
	in Euro				
<b>Männer</b>					
2.547	32.482	29.891	22.117	20.994	Land- und Forstwirtschaft A
16	34.572	29.899	23.581	20.639	Fischerei und Fischzucht B
1.797	66.871	63.674	43.687	40.419	Bergbau und Gewinnung von Steinen und Erden C
163.683	49.692	44.311	32.352	28.762	Sachgütererzeugung D
17.816	56.034	53.442	35.812	33.948	Energie- und Wasserversorgung E
39.642	41.825	38.744	27.899	25.737	Bauwesen F
151.611	37.445	30.886	24.805	21.339	Handel; Instandhaltung und Repara- turen von Kraftfahrzeugen und Gebrauchsgütern G
10.224	23.005	18.879	16.068	14.404	Beherbergungs- und Gaststättenwesen H
78.980	39.210	34.354	26.064	23.512	Verkehr und Nachrichtenübermittlung I
61.532	56.864	48.707	36.395	31.246	Kredit- und Versicherungswesen J
112.050	42.524	34.301	27.670	23.268	Realitätenwesen, Vermietung beweg- licher Sachen, Erbringung von unter- nehmensbezogenen Dienstleistungen K
36.303	33.597	30.986	22.021	21.786	Öffentliche Verwaltung, Landes- verteidigung, Sozialversicherung L
10.806	22.894	18.451	15.515	13.946	Unterrichtswesen M
30.268	30.500	27.410	20.769	19.890	Gesundheits-, Veterinär- und N Sozialwesen
41.722	38.008	31.093	25.470	21.857	Erbringung von sonstigen öffentlichen und persönlichen Dienstleistungen O
108	13.153	6.521	9.780	5.250	Private Haushalte P
...	...	...	...	...	Exterritoriale Organisationen und Q Körperschaften
<b>759.117</b>	<b>42.476</b>	<b>36.184</b>	<b>27.872</b>	<b>24.407</b>	<b>Zusammen</b>

## Durchschnittliches Jahreseinkommen der BeamtInnen und Vertragsbediensteten nach Branchen

2004

Ausgewählte ÖNACE Abschnitte		BeamtInnen und Vertragsbedienstete				
		Jahreseinkommen				
		brutto		netto		
		Arithme- tisches Mittel	Median	Arithme- tisches Mittel	Median	
		in Euro				
<b>Frauen und Männer</b>						
E	Energie- und Wasserversorgung	3.546	42.433	39.598	28.498	27.301
I	Verkehr und Nachrichten- übermittlung	28.387	33.934	30.738	23.813	21.886
L - O	BeamtInnen	216.618	43.474	40.185	28.701	27.053
E	Energie- und Wasserversorgung	2.688	30.229	30.166	21.044	21.024
I	Verkehr und Nachrichten- übermittlung	52	21.685	22.927	15.808	16.684
L - O	Vertragsbedienstete	235.591	25.132	24.286	17.829	17.681
<b>Frauen</b>						
E	Energie- und Wasserversorgung	456	34.943	33.610	23.793	23.092
I	Verkehr und Nachrichten- übermittlung	4.206	31.464	29.930	22.204	21.142
L - O	Beamtinnen	90.431	38.555	37.052	25.677	25.004
E	Energie- und Wasserversorgung	584	19.358	18.822	14.314	14.312
I	Verkehr und Nachrichten- übermittlung	31	17.375	15.054	13.061	12.140
L - O	Vertragsbedienstete	157.184	22.400	21.997	16.191	16.334
<b>Männer</b>						
E	Energie- und Wasserversorgung	3.090	43.539	40.588	29.193	27.882
I	Verkehr und Nachrichten- übermittlung	24.181	34.364	30.906	24.093	22.038
L - O	Beamte	126.187	46.999	42.476	30.868	28.555
E	Energie- und Wasserversorgung	2.104	33.247	31.981	22.912	21.996
I	Verkehr und Nachrichten- übermittlung	21	28.048	29.156	19.864	20.507
L - O	Vertragsbedienstete	78.407	30.607	28.160	21.113	20.063

Weitere Informationen, wie z.B. ÖNACE-Unterabschnitte, finden Sie im Kapitel *Unselbständig Erwerbstätige - Branchen* des Statistischen Annexes.

2005

**BeamtInnen und Vertragsbedienstete**

Jahreseinkommen

Anzahl der Personen	brutto		netto		Ausgewählte ÖNACE Abschnitte
	Arithmetisches Mittel	Median	Arithmetisches Mittel	Median	
in Euro					
<b>Frauen und Männer</b>					
3.427	44.275	41.233	29.771	28.408	Energie- und Wasserversorgung E
26.802	34.699	31.807	24.336	22.750	Verkehr und Nachrichtenübermittlung I
211.945	44.889	41.673	29.849	28.333	BeamtInnen L - O
2.027	29.060	30.053	20.402	21.224	Energie- und Wasserversorgung E
729	34.790	32.182	24.094	22.657	Verkehr und Nachrichtenübermittlung I
255.528	26.065	25.014	18.568	18.382	Vertragsbedienstete L - O
<b>Frauen</b>					
444	36.460	35.252	24.856	24.327	Energie- und Wasserversorgung E
3.927	32.386	31.473	22.787	22.208	Verkehr und Nachrichtenübermittlung I
89.223	39.951	38.552	26.778	26.183	Beamtinnen L - O
513	18.287	17.345	13.770	13.804	Energie- und Wasserversorgung E
129	25.389	24.918	18.469	18.056	Verkehr und Nachrichtenübermittlung I
169.517	23.194	22.601	16.862	17.005	Vertragsbedienstete L - O
<b>Männer</b>					
2.983	45.439	42.293	30.503	29.065	Energie- und Wasserversorgung E
22.875	35.096	31.895	24.602	22.845	Verkehr und Nachrichtenübermittlung I
122.722	48.479	43.947	32.081	29.907	Beamte L - O
1.514	32.710	32.436	22.649	22.616	Energie- und Wasserversorgung E
600	36.811	33.657	25.303	23.401	Verkehr und Nachrichtenübermittlung I
86.011	31.723	29.060	21.930	20.805	Vertragsbedienstete L - O



## Durchschnittliches Jahreseinkommen der unselbständig Erwerbstätigen nach Berufsgruppen

		2004				
		Jahreseinkommen				
Berufsgruppen Ö-ISCO	Anzahl der Personen	brutto		netto		
		Arithme- tisches Mittel	Median	Arithme- tisches Mittel	Median	
in Euro						
<b>Frauen und Männer</b>						
1	Angehörige gesetzgebender Körperschaften, leitende Verwaltungsbedienstete und Führungskräfte in der Privatwirtschaft	173.800	56.008	43.923	35.765	28.220
2	Akademische Berufe	284.600	43.421	39.078	28.045	25.607
3	TechnikerInnen und gleichrangige nichttechnische Berufe	772.000	31.134	27.691	21.124	19.579
4	Bürokräfte, kaufmännische Angestellte	538.400	24.885	23.111	17.409	16.758
5	Dienstleistungsberufe, VerkäuferInnen in Geschäften und auf Märkten	533.100	16.820	14.935	12.544	11.931
6	Fachkräfte in der Land- und Forstwirtschaft sowie Fischerei	30.400	15.462	13.741	11.407	10.930
7	Handwerks- und verwandte Berufe	534.500	25.627	24.956	18.005	17.872
8	Anlagen- und MaschinenbedienerInnen sowie MontiererInnen	279.300	25.908	25.581	18.273	18.434
9	Hilfsarbeitskräfte	445.900	17.642	17.007	13.143	13.191
0	SoldatInnen	12.400	30.302	28.572	21.347	20.821
	<b>Insgesamt</b>	<b>3.604.400</b>	<b>27.227</b>	<b>23.768</b>	<b>18.801</b>	<b>17.185</b>

Weitere Informationen, wie z.B. detaillierte Berufsgruppen, finden Sie im Kapitel *Unselbständig Erwerbstätige - Berufsgruppen* des Statistischen Annexes.

**2005**

Anzahl der Personen	Jahreseinkommen				Berufsgruppen Ö-ISCO
	brutto		netto		
	Arithme- tisches Mittel	Median	Arithme- tisches Mittel	Median	
	in Euro				
<b>Frauen und Männer</b>					
173.200	58.370	45.720	37.142	29.424	Angehörige gesetzgebender Körper- schaften, leitende Verwaltungs- bedienstete und Führungskräfte in der Privatwirtschaft 1
305.600	45.574	41.221	29.656	27.178	Akademische Berufe 2
756.700	31.921	28.566	21.807	20.249	TechnikerInnen und gleichrangige nichttechnische Berufe 3
528.400	24.968	22.984	17.657	17.012	Bürokräfte, kaufmännische Angestellte 4
539.200	16.434	14.563	12.411	11.769	Dienstleistungsberufe, VerkäuferInnen in Geschäften und auf Märkten 5
29.500	17.564	16.907	13.099	13.774	Fachkräfte in der Land- und Forstwirtschaft sowie Fischerei 6
548.500	26.458	25.708	18.695	18.549	Handwerks- und verwandte Berufe 7
290.000	26.347	25.838	18.869	18.711	Anlagen- und MaschinenbedienerInnen sowie MontiererInnen 8
461.900	17.240	16.351	13.068	13.096	Hilfsarbeitskräfte 9
11.600	34.188	32.024	24.439	22.939	SoldatInnen 0
<b>3.644.400</b>	<b>27.788</b>	<b>24.063</b>	<b>19.330</b>	<b>17.699</b>	<b>Insgesamt</b>

## Durchschnittliches Jahreseinkommen der weiblichen unselbständig Erwerbstätigen nach Berufsgruppen

		<b>2004</b>				
		Jahreseinkommen				
Berufsgruppen Ö-ISCO	Anzahl der Personen	brutto		netto		
		Arithme- tisches Mittel	Median	Arithme- tisches Mittel	Median	
in Euro						
<b>Frauen</b>						
1	Angehörige gesetzgebender Körperschaften, leitende Verwaltungsbedienstete und Führungskräfte in der Privatwirtschaft	45.800	34.603	29.602	22.892	20.252
2	Akademische Berufe	132.200	33.872	33.536	22.517	22.501
3	Technikerinnen und gleichrangige nichttechnische Berufe	387.600	22.598	21.264	16.143	15.822
4	Bürokräfte, kaufmännische Angestellte	368.800	20.855	19.872	15.006	14.858
5	Dienstleistungsberufe, Verkäuferinnen in Geschäften und auf Märkten	380.400	13.708	13.251	10.609	10.785
6	Fachkräfte in der Land- und Forstwirtschaft sowie Fischerei	15.600	11.502	11.059	8.981	8.771
7	Handwerks- und verwandte Berufe	45.100	16.577	16.718	12.589	13.059
8	Anlagen- und Maschinenbedienerinnen sowie Montiererinnen	35.200	16.570	16.928	12.499	13.093
9	Hilfsarbeitskräfte	245.700	12.798	12.345	10.054	10.106
0	Soldatinnen	...	...	...	...	...
	<b>Zusammen</b>	<b>1.656.800</b>	<b>19.549</b>	<b>17.272</b>	<b>14.168</b>	<b>13.424</b>

Weitere Informationen, wie z.B. detaillierte Berufsgruppen, finden Sie im Kapitel *Unselbständig Erwerbstätige - Berufsgruppen* des Statistischen Annexes.

**2005**

Anzahl der Personen	Jahreseinkommen				Berufsgruppen Ö-ISCO
	brutto		netto		
	Arithme- tisches Mittel	Median	Arithme- tisches Mittel	Median	
	in Euro				
					<b>Frauen</b>
44.700	38.385	32.288	25.341	21.969	Angehörige gesetzgebender Körper- schaften, leitende Verwaltungs- bedienstete und Führungskräfte in der Privatwirtschaft 1
143.300	34.806	34.020	23.323	23.412	Akademische Berufe 2
386.200	23.771	22.109	17.080	16.673	Technikerinnen und gleichrangige nichttechnische Berufe 3
365.900	20.680	19.608	15.056	15.050	Bürokräfte, kaufmännische Angestellte 4
388.700	13.596	13.137	10.648	10.660	Dienstleistungsberufe, Verkäuferinnen in Geschäften und auf Märkten 5
11.900	14.168	14.937	11.266	12.161	Fachkräfte in der Land- und Forstwirtschaft sowie Fischerei 6
43.500	16.399	17.093	12.656	13.605	Handwerks- und verwandte Berufe 7
38.400	16.821	17.905	12.806	14.115	Anlagen- und Maschinenbedienerinnen sowie Montiererinnen 8
256.300	13.376	12.597	10.630	10.293	Hilfsarbeitskräfte 9
–	–	–	–	–	Soldatinnen 0
<b>1.678.900</b>	<b>20.069</b>	<b>17.516</b>	<b>14.665</b>	<b>13.893</b>	<b>Zusammen</b>

## Durchschnittliches Jahreseinkommen der männlichen unselbständig Erwerbstätigen nach Berufsgruppen

		<b>2004</b>				
		Jahreseinkommen				
Berufsgruppen Ö-ISCO	Anzahl der Personen	brutto		netto		
		Arithme- tisches Mittel	Median	Arithme- tisches Mittel	Median	
in Euro						
<b>Männer</b>						
1	Angehörige gesetzgebender Körperschaften, leitende Verwaltungsbedienstete und Führungskräfte in der Privatwirtschaft	128.000	63.669	49.469	40.372	30.878
2	Akademische Berufe	152.400	51.710	45.965	32.843	29.444
3	TechnikerInnen und gleichrangige nichttechnische Berufe	384.400	39.741	35.432	26.147	23.810
4	Bürokräfte, kaufmännische Angestellte	169.600	33.648	29.901	22.635	21.014
5	Dienstleistungsberufe, Verkäufer in Geschäften und auf Märkten	152.700	24.571	22.731	17.364	16.521
6	Fachkräfte in der Land- und Forstwirtschaft sowie Fischerei	14.800	19.647	20.761	13.971	15.546
7	Handwerks- und verwandte Berufe	489.400	26.461	25.815	18.504	18.280
8	Anlagen- und Maschinenbediener sowie Montierer	244.100	27.256	26.787	19.106	18.914
9	Hilfsarbeitskräfte	200.100	23.591	23.547	16.936	17.185
0	Soldaten	12.100	30.716	28.869	21.628	20.885
	<b>Zusammen</b>	<b>1.947.600</b>	<b>33.760</b>	<b>28.660</b>	<b>22.741</b>	<b>20.165</b>

Weitere Informationen, wie z.B. detaillierte Berufsgruppen, finden Sie im Kapitel *Unselbständig Erwerbstätige - Berufsgruppen* des Statistischen Annexes.

**2005**

Jahreseinkommen					
Anzahl der Personen	brutto		netto		Berufsgruppen Ö-ISCO
	Arithmetisches Mittel	Median	Arithmetisches Mittel	Median	
in Euro					
<b>Männer</b>					
					Angehörige gesetzgebender Körperschaften, leitende Verwaltungsbedienstete und Führungskräfte in der Privatwirtschaft 1
128.400	65.335	51.777	41.254	32.732	
162.200	55.088	48.508	35.252	31.252	Akademische Berufe 2
370.500	40.416	36.376	26.734	24.701	TechnikerInnen und gleichrangige nichttechnische Berufe 3
162.500	34.622	31.351	23.514	21.953	Bürokräfte, kaufmännische Angestellte 4
150.500	23.763	21.318	16.966	16.115	Dienstleistungsberufe, Verkäufer in Geschäften und auf Märkten 5
17.600	19.857	22.488	14.336	16.973	Fachkräfte in der Land- und Forstwirtschaft sowie Fischerei 6
505.000	27.324	26.520	19.215	18.932	Handwerks- und verwandte Berufe 7
251.600	27.802	27.043	19.795	19.395	Anlagen- und Maschinenbediener sowie Montierer 8
205.600	22.057	22.616	16.108	16.852	Hilfsarbeitskräfte 9
11.600	34.188	32.024	24.439	22.939	Soldaten 0
<b>1.965.500</b>	<b>34.381</b>	<b>29.306</b>	<b>23.316</b>	<b>20.727</b>	<b>Zusammen</b>

## Durchschnittliches Jahreseinkommen der unselbständig Erwerbstätigen nach Funktionen

2004

Funktionen Stellung im Beruf	Anzahl der Personen	Jahreseinkommen			
		brutto		netto	
		Arithm. Mittel	Median	Arithm. Mittel	Median
		in Euro			
<b>Frauen und Männer</b>					
<b>ArbeiterInnen</b>	<b>1.258.500</b>	<b>20.981</b>	<b>20.943</b>	<b>15.180</b>	<b>15.471</b>
HilfsarbeiterInnen	279.100	14.660	13.935	11.140	11.180
Angelernte ArbeiterInnen	496.500	20.882	20.777	15.194	15.400
FacharbeiterInnen	446.900	24.292	24.099	17.228	17.269
VorarbeiterInnen/MeisterInnen	36.100	30.237	30.303	20.856	20.709
<b>Angestellte</b>	<b>1.900.200</b>	<b>29.701</b>	<b>24.138</b>	<b>20.171</b>	<b>17.394</b>
Angestellte: Hilfs- und angelernte Tätigkeiten	288.100	15.246	13.076	11.293	10.614
Angestellte: FacharbeiterInnen/ MeisterInnen	234.700	23.922	21.900	16.893	15.954
Angestellte: Mittlere Tätigkeiten	794.700	24.665	22.018	17.261	16.227
Angestellte: Höhere Tätigkeiten	314.900	39.188	33.946	25.889	22.850
Angestellte: Hochqualifizierte Tätigkeiten	131.000	46.646	39.627	29.962	26.022
Angestellte: Führende Tätigkeiten	136.800	61.259	47.544	38.862	30.452
<b>Öffentlich Bedienstete</b>	<b>445.700</b>	<b>34.322</b>	<b>31.779</b>	<b>23.185</b>	<b>22.215</b>
Öffentlich Bedienstete: Hilfs- und angelernte Tätigkeiten	45.800	21.548	23.065	15.767	16.805
Öffentlich Bedienstete: FacharbeiterInnen/ MeisterInnen	36.200	28.421	28.716	20.012	20.256
Öffentlich Bedienstete: Mittlere Tätigkeiten	174.600	29.883	29.343	20.794	20.815
Öffentlich Bedienstete: Höhere Tätigkeiten	109.600	38.173	37.011	25.357	24.923
Öffentlich Bedienstete: Hochqualifizierte Tätigkeiten	47.200	43.958	42.191	28.392	27.500
Öffentlich Bedienstete: Führende Tätigkeiten	32.300	55.951	50.220	35.232	31.986
<b>Insgesamt</b>	<b>3.604.400</b>	<b>27.227</b>	<b>23.768</b>	<b>18.801</b>	<b>17.185</b>

Weitere Informationen, wie z.B. Quartilswerte, finden Sie im Kapitel *Unselbständig Erwerbstätige - Funktionen* des Statistischen Annexes.

**2005**

Jahreseinkommen					
Anzahl der Personen	brutto		netto		Funktionen Stellung im Beruf
	Arithm. Mittel	Median	Arithm. Mittel	Median	
in Euro					
<b>Frauen und Männer</b>					
<b>1.293.800</b>	<b>21.328</b>	<b>21.169</b>	<b>15.592</b>	<b>15.887</b>	<b>ArbeiterInnen</b>
277.100	14.106	13.587	10.903	10.945	HilfsarbeiterInnen
507.000	20.825	20.757	15.393	15.734	Angelernte ArbeiterInnen
469.000	25.261	24.878	18.043	17.935	FacharbeiterInnen
40.600	31.475	31.056	21.773	21.368	VorarbeiterInnen/MeisterInnen
<b>1.894.400</b>	<b>30.274</b>	<b>24.314</b>	<b>20.654</b>	<b>17.888</b>	<b>Angestellte</b>
289.500	13.387	11.107	10.200	9.072	Angestellte: Hilfs- und angelernte Tätigkeiten
240.300	24.408	22.106	17.361	16.619	Angestellte: FacharbeiterInnen/ MeisterInnen
776.400	24.966	22.279	17.615	16.670	Angestellte: Mittlere Tätigkeiten
317.500	40.520	35.200	26.832	23.937	Angestellte: Höhere Tätigkeiten
134.200	48.094	43.294	31.165	28.145	Angestellte: Hochqualifizierte Tätigkeiten
136.500	65.256	51.449	41.199	32.732	Angestellte: Führende Tätigkeiten
<b>456.300</b>	<b>35.781</b>	<b>33.053</b>	<b>24.436</b>	<b>23.271</b>	<b>Öffentlich Bedienstete</b>
42.600	22.413	23.543	16.653	17.371	Öffentlich Bedienstete: Hilfs- und angelernte Tätigkeiten
37.000	30.100	29.706	21.397	21.230	Öffentlich Bedienstete: FacharbeiterInnen/ MeisterInnen
184.400	31.165	30.464	21.976	21.589	Öffentlich Bedienstete: Mittlere Tätigkeiten
115.900	39.506	38.780	26.459	26.333	Öffentlich Bedienstete: Höhere Tätigkeiten
47.000	46.092	42.933	30.035	28.245	Öffentlich Bedienstete: Hochqualifizierte Tätigkeiten
29.300	60.180	52.707	38.098	33.708	Öffentlich Bedienstete: Führende Tätigkeiten
<b>3.644.400</b>	<b>27.788</b>	<b>24.063</b>	<b>19.330</b>	<b>17.699</b>	<b>Insgesamt</b>



## Durchschnittliches Jahreseinkommen der weiblichen unselbständig Erwerbstätigen nach Funktionen

2004

Funktionen Stellung im Beruf	Anzahl der Personen	Jahreseinkommen			
		brutto		netto	
		Arithm. Mittel	Median	Arithm. Mittel	Median
		in Euro			
<b>Frauen</b>					
<b>Arbeiterinnen</b>	<b>399.900</b>	<b>13.325</b>	<b>13.449</b>	<b>10.380</b>	<b>10.831</b>
Hilfsarbeiterinnen	158.700	11.738	10.892	9.294	8.869
Angelernte Arbeiterinnen	176.500	14.277	14.391	11.025	11.519
Facharbeiterinnen	62.200	14.553	14.620	11.238	11.511
Vorarbeiterinnen/Meisterinnen	...	...	...	...	...
<b>Angestellte</b>	<b>1.054.200</b>	<b>20.208</b>	<b>17.894</b>	<b>14.555</b>	<b>13.766</b>
Angestellte: Hilfs- und angelernte Tätigkeiten	193.400	12.170	10.861	9.427	8.833
Angestellte: Facharbeiterinnen/ Meisterinnen	114.900	17.002	15.395	12.770	12.343
Angestellte: Mittlere Tätigkeiten	517.900	19.868	18.426	14.451	14.015
Angestellte: Höhere Tätigkeiten	144.100	27.722	25.555	19.100	18.304
Angestellte: Hochqualifizierte Tätigkeiten	47.400	31.737	28.942	21.341	20.064
Angestellte: Führende Tätigkeiten	36.400	33.115	28.150	22.094	19.862
<b>Öffentlich Bedienstete</b>	<b>202.600</b>	<b>28.401</b>	<b>27.407</b>	<b>19.634</b>	<b>19.679</b>
Öffentlich Bedienstete: Hilfs- und angelernte Tätigkeiten	23.200	15.861	15.625	12.142	12.671
Öffentlich Bedienstete: Facharbeiterinnen/ Meisterinnen	7.600	22.653	25.825	16.520	18.713
Öffentlich Bedienstete: Mittlere Tätigkeiten	86.600	25.630	25.759	18.156	18.504
Öffentlich Bedienstete: Höhere Tätigkeiten	54.700	33.343	32.718	22.460	22.439
Öffentlich Bedienstete: Hochqualifizierte Tätigkeiten	23.100	37.670	38.134	24.854	24.917
Öffentlich Bedienstete: Führende Tätigkeiten	7.400	40.525	38.484	26.394	25.456
<b>Zusammen</b>	<b>1.656.800</b>	<b>19.549</b>	<b>17.272</b>	<b>14.168</b>	<b>13.424</b>

Weitere Informationen, wie z.B. Quartilswerte, finden Sie im Kapitel *Unselbständig Erwerbstätige - Funktionen* des Statistischen Annexes.

2005

Anzahl der Personen	Jahreseinkommen				Funktionen Stellung im Beruf
	brutto		netto		
	Arithm. Mittel	Median	Arithm. Mittel	Median	
in Euro					
<b>Frauen</b>					
<b>414.000</b>	<b>13.775</b>	<b>13.344</b>	<b>10.867</b>	<b>10.888</b>	<b>Arbeiterinnen</b>
159.100	12.127	11.571	9.727	9.561	Hilfsarbeiterinnen
187.700	14.829	14.465	11.593	11.734	Angelernte Arbeiterinnen
65.000	14.666	15.184	11.485	12.053	Facharbeiterinnen
...	...	...	...	...	Vorarbeiterinnen/Meisterinnen
<b>1.055.000</b>	<b>20.614</b>	<b>17.875</b>	<b>14.944</b>	<b>14.083</b>	<b>Angestellte</b>
197.100	10.988	10.032	8.721	8.061	Angestellte: Hilfs- und angelernte Tätigkeiten
123.700	17.590	16.216	13.354	13.103	Angestellte: Facharbeiterinnen/ Meisterinnen
503.900	20.166	18.293	14.799	14.370	Angestellte: Mittlere Tätigkeiten
146.600	29.085	26.551	20.130	19.148	Angestellte: Höhere Tätigkeiten
49.900	35.281	31.481	23.480	21.904	Angestellte: Hochqualifizierte Tätigkeiten
33.800	36.142	29.383	24.144	20.665	Angestellte: Führende Tätigkeiten
<b>209.900</b>	<b>29.744</b>	<b>28.524</b>	<b>20.754</b>	<b>20.625</b>	<b>Öffentlich Bedienstete</b>
19.800	16.660	17.129	12.894	13.600	Öffentlich Bedienstete: Hilfs- und angelernte Tätigkeiten
8.700	23.030	21.459	16.932	16.809	Öffentlich Bedienstete: Facharbeiterinnen/ Meisterinnen
91.500	26.778	26.630	19.219	19.415	Öffentlich Bedienstete: Mittlere Tätigkeiten
60.500	34.532	33.730	23.479	23.550	Öffentlich Bedienstete: Höhere Tätigkeiten
22.900	37.750	36.891	25.120	25.441	Öffentlich Bedienstete: Hochqualifizierte Tätigkeiten
6.500	47.529	46.883	30.648	30.182	Öffentlich Bedienstete: Führende Tätigkeiten
<b>1.678.900</b>	<b>20.069</b>	<b>17.516</b>	<b>14.665</b>	<b>13.893</b>	<b>Zusammen</b>

## Durchschnittliches Jahreseinkommen der männlichen unselbständig Erwerbstätigen nach Funktionen

2004

Funktionen Stellung im Beruf	Anzahl der Personen	Jahreseinkommen			
		brutto		netto	
		Arithm. Mittel	Median	Arithm. Mittel	Median
		in Euro			
<b>Männer</b>					
<b>Arbeiter</b>	<b>858.600</b>	<b>24.547</b>	<b>24.430</b>	<b>17.416</b>	<b>17.538</b>
Hilfsarbeiter	120.400	18.514	19.467	13.575	14.501
Angelernte Arbeiter	320.000	24.524	24.324	17.494	17.560
Facharbeiter	384.700	25.867	25.600	18.197	18.106
Vorarbeiter/Meister	33.500	31.291	30.580	21.494	21.001
<b>Angestellte</b>	<b>846.000</b>	<b>41.530</b>	<b>34.360</b>	<b>27.168</b>	<b>23.309</b>
Angestellte: Hilfs- und angelernte Tätigkeiten	94.700	21.530	20.547	15.105	15.258
Angestellte: Facharbeiter/ Meister	119.800	30.560	28.549	20.848	20.045
Angestellte: Mittlere Tätigkeiten	276.800	33.639	30.988	22.519	21.295
Angestellte: Höhere Tätigkeiten	170.700	48.868	43.013	31.619	27.521
Angestellte: Hochqualifizierte Tätigkeiten	83.600	55.097	47.067	34.849	29.999
Angestellte: Führende Tätigkeiten	100.400	71.466	55.621	44.943	35.040
<b>Öffentlich Bedienstete</b>	<b>243.000</b>	<b>39.258</b>	<b>35.330</b>	<b>26.145</b>	<b>24.244</b>
Öffentlich Bedienstete: Hilfs- und angelernte Tätigkeiten	22.600	27.372	27.687	19.478	19.817
Öffentlich Bedienstete: Facharbeiter/ Meister	28.600	29.959	29.427	20.942	20.643
Öffentlich Bedienstete: Mittlere Tätigkeiten	88.000	34.066	33.359	23.390	23.023
Öffentlich Bedienstete: Höhere Tätigkeiten	54.900	42.988	40.883	28.244	27.246
Öffentlich Bedienstete: Hochqualifizierte Tätigkeiten	24.000	50.016	47.801	31.801	30.510
Öffentlich Bedienstete: Führende Tätigkeiten	24.900	60.536	53.537	37.860	33.839
<b>Zusammen</b>	<b>1.947.600</b>	<b>33.760</b>	<b>28.660</b>	<b>22.741</b>	<b>20.165</b>

Weitere Informationen, wie z.B. Quartilswerte, finden Sie im Kapitel *Unselbständig Erwerbstätige - Funktionen* des Statistischen Annexes.

2005

Jahreseinkommen					
Anzahl der Personen	brutto		netto		Funktionen Stellung im Beruf
	Arithm. Mittel	Median	Arithm. Mittel	Median	
in Euro					
<b>Männer</b>					
<b>879.700</b>	<b>24.883</b>	<b>24.837</b>	<b>17.816</b>	<b>18.056</b>	<b>Arbeiter</b>
118.000	16.774	17.303	12.487	13.558	Hilfsarbeiter
319.300	24.351	24.371	17.628	17.867	Angelernte Arbeiter
404.100	26.965	26.436	19.098	18.875	Facharbeiter
38.400	32.333	31.536	22.281	21.714	Vorarbeiter/Meister
<b>839.400</b>	<b>42.416</b>	<b>35.712</b>	<b>27.830</b>	<b>24.233</b>	<b>Angestellte</b>
92.300	18.513	15.680	13.358	11.816	Angestellte: Hilfs- und angelernte Tätigkeiten
116.700	31.637	29.856	21.609	20.955	Angestellte: Facharbeiter/ Meister
272.500	33.844	30.872	22.823	21.445	Angestellte: Mittlere Tätigkeiten
170.900	50.329	44.310	32.580	28.935	Angestellte: Höhere Tätigkeiten
84.300	55.675	48.916	35.711	31.465	Angestellte: Hochqualifizierte Tätigkeiten
102.800	74.820	58.534	46.802	36.911	Angestellte: Führende Tätigkeiten
<b>246.400</b>	<b>40.923</b>	<b>35.932</b>	<b>27.572</b>	<b>25.154</b>	<b>Öffentlich Bedienstete</b>
22.800	27.397	27.658	19.908	20.363	Öffentlich Bedienstete: Hilfs- und angelernte Tätigkeiten
28.300	32.273	31.147	22.769	21.688	Öffentlich Bedienstete: Facharbeiter/ Meister
92.900	35.485	33.684	24.690	23.818	Öffentlich Bedienstete: Mittlere Tätigkeiten
55.400	44.945	42.804	29.717	28.574	Öffentlich Bedienstete: Höhere Tätigkeiten
24.100	53.992	50.872	34.690	32.482	Öffentlich Bedienstete: Hochqualifizierte Tätigkeiten
22.800	63.800	55.609	40.230	36.125	Öffentlich Bedienstete: Führende Tätigkeiten
<b>1.965.500</b>	<b>34.381</b>	<b>29.306</b>	<b>23.316</b>	<b>20.727</b>	<b>Zusammen</b>

## Durchschnittliches Bruttojahreseinkommen 2 (ohne Einmalzahlungen) der unselbständig Erwerbstätigen nach Funktionen, Vollzeit

2004

Vollzeit

Bruttjahreseinkommen 2 (ohne Einmalzahlungen)

Funktionen Stellung im Beruf	Anzahl der Personen	Arithmetisches Mittel		Median
		in Euro		
<b>Frauen und Männer</b>				
ArbeiterInnen	1.051.900	22.930	22.686	
Angestellte	1.386.600	34.740	29.001	
Öffentlich Bedienstete	378.800	36.746	33.815	
<b>Insgesamt</b>	<b>2.817.400</b>	<b>30.600</b>	<b>26.672</b>	
<b>Frauen</b>				
Arbeiterinnen	224.600	16.249	16.873	
Angestellte	595.300	24.892	23.148	
Öffentlich Bedienstete	143.100	32.269	30.908	
<b>Zusammen</b>	<b>963.000</b>	<b>23.973</b>	<b>22.030</b>	
<b>Männer</b>				
Arbeiter	827.300	24.744	24.514	
Angestellte	791.300	42.149	35.185	
Öffentlich Bedienstete	235.700	39.466	35.365	
<b>Zusammen</b>	<b>1.854.300</b>	<b>34.043</b>	<b>28.954</b>	

Weitere Informationen, wie z.B. Quartilswerte, finden Sie im Kapitel *Unselbständig Erwerbstätige - Vollzeit - Teilzeit* des Statistischen Annexes.

**2005**

**Vollzeit**

Anzahl der Personen	Brutt jahreseinkommen 2 (ohne Einmalzahlungen)		Funktionen Stellung im Beruf
	Arithmetisches Mittel	Median	
in Euro			
<b>Frauen und Männer</b>			
1.069.000	23.423	23.217	ArbeiterInnen
1.352.400	36.032	30.191	Angestellte
390.800	38.468	35.018	Öffentlich Bedienstete
<b>2.812.100</b>	<b>31.578</b>	<b>27.495</b>	<b>Insgesamt</b>
<b>Frauen</b>			
224.300	17.237	17.692	Arbeiterinnen
582.100	25.911	23.583	Angestellte
150.300	34.267	32.949	Öffentlich Bedienstete
<b>956.700</b>	<b>25.191</b>	<b>22.680</b>	<b>Zusammen</b>
<b>Männer</b>			
844.700	25.066	24.937	Arbeiter
770.300	43.681	37.564	Angestellte
240.400	41.094	36.125	Öffentlich Bedienstete
<b>1.855.400</b>	<b>34.871</b>	<b>29.806</b>	<b>Zusammen</b>

## Durchschnittliches Bruttojahreseinkommen 2 (ohne Einmalzahlungen) der unselbständig Erwerbstätigen nach Berufsgruppen, Vollzeit

2004

Vollzeit

Bruttojahreseinkommen 2 (ohne Einmalzahlungen)

Berufsgruppen  
Ö-ISCO

Anzahl der  
Personen

Arithmetisches  
Mittel

Median

in Euro

Frauen und Männer

1 Angehörige gesetzgebender Körperschaften, leitende Verwaltungsbedienstete und Führungskräfte in der Privatwirtschaft	164.900	56.022	44.572
2 Akademische Berufe	232.900	46.686	42.326
3 TechnikerInnen und gleichrangige nichttechnische Berufe	595.400	34.998	31.768
4 Bürokräfte, kaufmännische Angestellte	382.300	28.748	26.276
5 Dienstleistungsberufe, VerkäuferInnen in Geschäften und auf Märkten	328.300	20.726	19.050
6 Fachkräfte in der Land- und Forstwirtschaft sowie Fischerei	25.300	17.103	14.999
7 Handwerks- und verwandte Berufe	513.000	25.783	25.216
8 Anlagen- und MaschinenbedienerInnen sowie MontiererInnen	262.500	26.557	26.042
9 Hilfsarbeitskräfte	300.500	21.508	20.995
0 SoldatInnen	12.200	30.607	28.869
<b>Insgesamt</b>	<b>2.817.400</b>	<b>30.600</b>	<b>26.672</b>

Weitere Informationen, wie z.B. detaillierte Berufsgruppen, finden Sie im Kapitel *Unselbständig Erwerbstätige - Vollzeit - Teilzeit* des Statistischen Annexes.

**2005**

**Vollzeit**

Anzahl der Personen	Bruttojahreseinkommen 2 (ohne Einmalzahlungen)		Berufsgruppen Ö-ISCO
	Arithmetisches Mittel	Median	
in Euro			
<b>Frauen und Männer</b>			
			Angehörige gesetzgebender Körperschaften, leitende Verwaltungsbedienstete und Führungskräfte in der Privatwirtschaft 1
162.500	58.443	46.891	
255.500	49.275	44.176	Akademische Berufe 2
575.500	36.286	32.964	TechnikerInnen und gleichrangige nichttechnische Berufe 3
364.200	29.505	27.295	Bürokräfte, kaufmännische Angestellte 4
317.700	20.590	18.500	Dienstleistungsberufe, VerkäuferInnen in Geschäften und auf Märkten 5
24.600	18.833	18.278	Fachkräfte in der Land- und Forstwirtschaft sowie Fischerei 6
523.400	26.746	25.930	Handwerks- und verwandte Berufe 7
270.700	26.884	26.317	Anlagen- und MaschinenbedienerInnen sowie MontiererInnen 8
306.400	20.906	20.728	Hilfsarbeitskräfte 9
11.600	34.181	32.013	SoldatInnen 0
<b>2.812.100</b>	<b>31.578</b>	<b>27.495</b>	<b>Insgesamt</b>



## Durchschnittliches Bruttojahreseinkommen 2 (ohne Einmalzahlungen) der weiblichen unselbständig Erwerbstätigen nach Berufsgruppen, Vollzeit

2004

Vollzeit

Bruttojahreseinkommen 2 (ohne Einmalzahlungen)

Berufsgruppen  
Ö-ISCO

Anzahl der  
Personen

Arithmetisches  
Mittel

Median

in Euro

Frauen

1 Angehörige gesetzgebender Körperschaften, leitende Verwaltungsbedienstete und Führungskräfte in der Privatwirtschaft	38.900	36.766	32.386
2 Akademische Berufe	91.600	38.073	37.700
3 Technikerinnen und gleichrangige nichttechnische Berufe	234.900	26.722	26.533
4 Bürokräfte, kaufmännische Angestellte	223.600	24.782	23.828
5 Dienstleistungsberufe, Verkäuferinnen in Geschäften und auf Märkten	190.500	16.882	17.092
6 Fachkräfte in der Land- und Forstwirtschaft sowie Fischerei	11.800	12.432	13.372
7 Handwerks- und verwandte Berufe	33.100	18.033	18.113
8 Anlagen- und Maschinenbedienerinnen sowie Montiererinnen	25.700	18.414	19.243
9 Hilfsarbeitskräfte	112.800	16.971	17.767
0 Soldatinnen	...	...	...
<b>Zusammen</b>	<b>963.000</b>	<b>23.973</b>	<b>22.030</b>

Weitere Informationen, wie z.B. detaillierte Berufsgruppen, finden Sie im Kapitel *Unselbständig Erwerbstätige - Vollzeit - Teilzeit* des Statistischen Annexes.

**2005**

**Vollzeit**

Anzahl der Personen	Bruttojahreseinkommen 2 (ohne Einmalzahlungen)		Berufsgruppen Ö-ISCO
	Arithmetisches Mittel	Median	
in Euro			
<b>Frauen</b>			
			Angehörige gesetzgebender Körperschaften, leitende Verwaltungsbedienstete und Führungskräfte in der Privatwirtschaft 1
38.100	40.568	33.550	
103.000	39.771	38.833	Akademische Berufe 2
231.700	28.629	28.148	Technikerinnen und gleichrangige nichttechnische Berufe 3
214.100	25.112	24.249	Bürokräfte, kaufmännische Angestellte 4
188.800	16.793	16.880	Dienstleistungsberufe, Verkäuferinnen in Geschäften und auf Märkten 5
8.000	15.855	15.573	Fachkräfte in der Land- und Forstwirtschaft sowie Fischerei 6
30.600	18.121	18.049	Handwerks- und verwandte Berufe 7
28.400	19.105	19.250	Anlagen- und Maschinenbedienerinnen sowie Montiererinnen 8
113.900	18.019	18.596	Hilfsarbeitskräfte 9
–	–	–	Soldatinnen 0
<b>956.700</b>	<b>25.191</b>	<b>22.680</b>	<b>Zusammen</b>

## Durchschnittliches Bruttojahreseinkommen 2 (ohne Einmalzahlungen) der männlichen unselbständig Erwerbstätigen nach Berufsgruppen, Vollzeit

2004

Vollzeit

Bruttojahreseinkommen 2 (ohne Einmalzahlungen)

Berufsgruppen  
Ö-ISCO

Anzahl der  
Personen

Arithmetisches  
Mittel

Median

in Euro

Männer

1 Angehörige gesetzgebender Körperschaften, leitende Verwaltungsbedienstete und Führungskräfte in der Privatwirtschaft	126.000	61.967	49.000
2 Akademische Berufe	141.300	52.271	46.647
3 Techniker und gleichrangige nichttechnische Berufe	360.500	40.392	35.980
4 Bürokräfte, kaufmännische Angestellte	158.700	34.336	30.380
5 Dienstleistungsberufe, Verkäufer in Geschäften und auf Märkten	137.800	26.042	23.763
6 Fachkräfte in der Land- und Forstwirtschaft sowie Fischerei	13.500	21.174	21.514
7 Handwerks- und verwandte Berufe	479.900	26.318	25.767
8 Anlagen- und Maschinenbediener sowie Montierer	236.800	27.442	26.816
9 Hilfsarbeitskräfte	187.700	24.234	23.872
0 Soldaten	12.100	30.622	28.869
<b>Zusammen</b>	<b>1.854.300</b>	<b>34.043</b>	<b>28.954</b>

Weitere Informationen, wie z.B. detaillierte Berufsgruppen, finden Sie im Kapitel *Unselbständig Erwerbstätige - Vollzeit - Teilzeit* des Statistischen Annexes.

**2005**

<b>Vollzeit</b>			
Anzahl der Personen	Bruttojahreseinkommen 2 (ohne Einmalzahlungen)		Berufsgruppen Ö-ISCO
	Arithmetisches Mittel	Median	
in Euro			
<b>Männer</b>			
			Angehörige gesetzgebender Körperschaften, leitende Verwaltungsbedienstete und Führungskräfte in der Privatwirtschaft 1
124.400	63.923	51.777	
152.600	55.690	49.185	Akademische Berufe 2
343.900	41.446	37.414	Techniker und gleichrangige nichttechnische Berufe 3
150.100	35.774	32.268	Bürokräfte, kaufmännische Angestellte 4
128.900	26.152	23.860	Dienstleistungsberufe, Verkäufer in Geschäften und auf Märkten 5
16.600	20.278	23.178	Fachkräfte in der Land- und Forstwirtschaft sowie Fischerei 6
492.800	27.282	26.547	Handwerks- und verwandte Berufe 7
242.200	27.797	27.094	Anlagen- und Maschinenbediener sowie Montierer 8
192.500	22.615	23.056	Hilfsarbeitskräfte 9
11.600	34.181	32.013	Soldaten 0
<b>1.855.400</b>	<b>34.871</b>	<b>29.806</b>	<b>Zusammen</b>

**Durchschnittliches Bruttojahreseinkommen 2 (ohne Einmalzahlungen) der weiblichen unselbständig Erwerbstätigen nach Funktionen und Stunden, Teilzeit**

**2004**

**Teilzeit**

Bruttojahreseinkommen 2 (ohne Einmalzahlungen)

**Soziale Stellung**

Anzahl der Personen

Arithmetisches Mittel

Median

in Euro

**Teilzeitbeschäftigte Frauen**

**bis 15 Stunden**

Arbeiterinnen	47.900	5.276	4.270
Angestellte	92.500	6.103	4.423
Öffentlich Bedienstete	(5.900)	(7.823)	(4.387)
<b>Zusammen</b>	<b>146.300</b>	<b>5.902</b>	<b>4.348</b>

**16 - 20 Stunden**

Arbeiterinnen	52.200	8.673	7.918
Angestellte	139.900	12.042	10.920
Öffentlich Bedienstete	19.700	15.506	13.813
<b>Zusammen</b>	<b>211.800</b>	<b>11.533</b>	<b>10.350</b>

**21 - 25 Stunden**

Arbeiterinnen	25.700	10.417	10.664
Angestellte	81.900	14.327	13.129
Öffentlich Bedienstete	11.500	19.789	17.615
<b>Zusammen</b>	<b>119.000</b>	<b>14.010</b>	<b>12.741</b>

**26 - 30 Stunden**

Arbeiterinnen	35.000	12.844	12.824
Angestellte	109.500	17.817	16.618
Öffentlich Bedienstete	15.900	22.051	20.927
<b>Zusammen</b>	<b>160.400</b>	<b>17.150</b>	<b>15.879</b>

**31 - 35 Stunden**

Arbeiterinnen	14.600	13.654	13.549
Angestellte	35.100	22.178	19.927
Öffentlich Bedienstete	6.600	29.052	26.340
<b>Zusammen</b>	<b>56.200</b>	<b>20.779</b>	<b>18.617</b>

**Teilzeitbeschäftigte insgesamt**

<b>Frauen</b>	<b>693.700</b>	<b>12.818</b>	<b>11.503</b>
<b>Männer</b>	<b>93.300</b>	<b>16.911</b>	<b>12.081</b>

Weitere Informationen, wie z.B. detaillierte Berufsgruppen, finden Sie im Kapitel *Unselbständig Erwerbstätige - Vollzeit - Teilzeit* des Statistischen Annexes.

**2005**

**Teilzeit**

Anzahl der Personen	Bruttojahreseinkommen 2 (ohne Einmalzahlungen)		Soziale Stellung
	Arithmetisches Mittel	Median	
in Euro			
<b>Teilzeitbeschäftigte Frauen</b>			
<b>bis 15 Stunden</b>			
52.100	4.840	3.920	ArbeiterInnen
95.200	5.816	4.391	Angestellte
(5.800)	(9.639)	(6.059)	Öffentlich Bedienstete
<b>153.100</b>	<b>5.629</b>	<b>4.314</b>	<b>Zusammen</b>
<b>16 - 20 Stunden</b>			
50.200	8.846	8.492	ArbeiterInnen
146.400	12.002	11.130	Angestellte
22.300	14.991	14.252	Öffentlich Bedienstete
<b>218.900</b>	<b>11.583</b>	<b>10.740</b>	<b>Zusammen</b>
<b>21 - 25 Stunden</b>			
32.700	10.634	10.640	ArbeiterInnen
87.100	14.686	13.760	Angestellte
9.400	17.723	16.942	Öffentlich Bedienstete
<b>129.200</b>	<b>13.880</b>	<b>13.030</b>	<b>Zusammen</b>
<b>26 - 30 Stunden</b>			
42.100	11.904	12.222	ArbeiterInnen
102.900	18.354	17.049	Angestellte
16.800	22.254	20.875	Öffentlich Bedienstete
<b>161.900</b>	<b>17.079</b>	<b>15.716</b>	<b>Zusammen</b>
<b>31 - 35 Stunden</b>			
12.600	14.600	14.342	ArbeiterInnen
41.200	21.491	20.538	Angestellte
(5.300)	(27.094)	(24.139)	Öffentlich Bedienstete
<b>59.100</b>	<b>20.520</b>	<b>18.957</b>	<b>Zusammen</b>
<b>Teilzeitbeschäftigte insgesamt</b>			
<b>722.200</b>	<b>12.694</b>	<b>11.548</b>	<b>Frauen</b>
<b>110.100</b>	<b>16.166</b>	<b>10.101</b>	<b>Männer</b>



Übersichtstabellen

**Selbständig Erwerbstätige**



# Erläuterungen

zu

## Kapitel 4.2 "Selbständig Erwerbstätige"

### (1) EinkommensbezieherInnen und Datenquellen

#### zu Kapitel 4.2.1. "Branchen-Überblick"

"Ausschließlich selbständig Erwerbstätige"

Personen mit einer der folgenden Einkunftsarten: Einkünfte aus Land- und Forstwirtschaft, Gewerbebetrieb, selbständiger Arbeit sowie Vermietung und Verpachtung

"Mischfälle"

Personen mit einer der 4 oben genannten Einkunftsarten, die zusätzlich aber noch Einkünfte aus nichtselbständiger Arbeit beziehen

Die Darstellung erfolgt für Steuer- und Nullfälle zusammen

Datenquellen: LSt und Einkommensteuerdaten (ESt) 2002 und 2003 sowie Fortschreibung für 2004 und 2005 (auf Basis der Volkswirtschaftlichen Gesamtrechnung)

#### zu Kapitel 4.2.2. "Schwerpunktmäßige Einkunftsarten"

Selbständig Erwerbstätige mit schwerpunktmäßigen Jahreseinkünften aus Gewerbebetrieb, selbständiger Arbeit sowie Vermietung und Verpachtung; die Zuordnung zu den Schwerpunkten erfolgt nach der Höhe der betreffenden Einkünfte

Die Darstellung erfolgt für Steuer- und Nullfälle zusammen

Datenquellen: LSt und ESt 2002 und 2003

### (2) Einkommensdefinitionen

#### zu Kapitel 4.2.1. "Branchen-Überblick"

Jahreseinkünfte der "ausschließlich selbständig Erwerbstätigen"

Summe der Einkünfte aus Land- und Forstwirtschaft, Gewerbebetrieb, selbständiger Arbeit sowie Vermietung und Verpachtung

Jahreseinkünfte der "Mischfälle"

Summe der Einkünfte aus Land- und Forstwirtschaft, Gewerbebetrieb, selbständiger Arbeit, Vermietung und Verpachtung sowie nichtselbständiger Arbeit

#### zu Kapitel 4.2.2. "Schwerpunktmäßige Einkunftsarten"

Schwerpunktmäßige Jahreseinkünfte

Summe der Einkünfte aus dem jeweiligen Schwerpunkt; Einkünfte aus Gewerbebetrieb, selbständiger Arbeit bzw. Vermietung und Verpachtung

### **(3) Statistische Begriffe**

Arithmetisches Mittel

Summe aller Einkommen einer Gruppe von Einkommensbezieher, geteilt durch die Anzahl der Einkommensbezieher

Median (mittlerer Wert)

Voraussetzung für die Berechnung: Alle Einkommensbezieher einer Gruppe sind nach der Höhe ihres Einkommens geordnet.

Der Median ist jener Wert, unter bzw. über dem das Einkommen von jeweils der Hälfte der Einkommensbezieher liegt

Aufgrund der großen Streuung der Einkommen der selbständig Erwerbstätigen und der relativ häufig vorkommenden negativen Einkünfte (Verluste) können arithmetisches Mittel und Median relativ stark voneinander abweichen

### **(4) Gliederungskriterien**

Branchen

Gliederung nach der ÖNACE

ÖNACE steht für die österreichische Version der "Statistischen Systematik der Wirtschaftszweige in der Europäischen Union"

## Tabellenverzeichnis

	<b>Seiten</b>
Durchschnittliche Jahreseinkünfte der <b>ausschließlich selbständig Erwerbstätigen</b> nach Branchen 2002, 2003, 2004, 2005	170
Durchschnittliche Jahreseinkünfte der <b>weiblichen</b> ausschließlich selbständig Erwerbstätigen nach Branchen 2002, 2003, 2004, 2005	174
Durchschnittliche Jahreseinkünfte der <b>männlichen</b> ausschließlich selbständig Erwerbstätigen nach Branchen 2002, 2003, 2004, 2005	178
Durchschnittliche Jahreseinkünfte der <b>selbständig Erwerbstätigen mit schwerpunktmäßigen Einkünften aus Gewerbebetrieb</b> 2002, 2003	182
Durchschnittliche Jahreseinkünfte der <b>weiblichen</b> selbständig Erwerbstätigen mit schwerpunktmäßigen Einkünften aus Gewerbebetrieb 2002, 2003	186
Durchschnittliche Jahreseinkünfte der <b>männlichen</b> selbständig Erwerbstätigen mit schwerpunktmäßigen Einkünften aus Gewerbebetrieb 2002, 2003	190
Durchschnittliche Jahreseinkünfte der <b>selbständig Erwerbstätigen mit schwerpunktmäßigen Einkünften aus selbständiger Arbeit</b> 2002, 2003	194
Durchschnittliche Jahreseinkünfte der <b>weiblichen</b> selbständig Erwerbstätigen mit schwerpunktmäßigen Einkünften aus selbständiger Arbeit 2002, 2003	196
Durchschnittliche Jahreseinkünfte der <b>männlichen</b> selbständig Erwerbstätigen mit schwerpunktmäßigen Einkünften aus selbständiger Arbeit 2002, 2003	198
Durchschnittliche Jahreseinkünfte der <b>selbständig Erwerbstätigen mit schwerpunktmäßigen Einkünften aus Vermietung und Verpachtung</b> 2002, 2003	200
Durchschnittliche Jahreseinkünfte der <b>weiblichen</b> selbständig Erwerbstätigen mit schwerpunktmäßigen Einkünften aus Vermietung und Verpachtung 2002, 2003	202
Durchschnittliche Jahreseinkünfte der <b>männlichen</b> selbständig Erwerbstätigen mit schwerpunktmäßigen Einkünften aus Vermietung und Verpachtung 2002, 2003	204

## Durchschnittliche Jahreseinkünfte der ausschließlich selbständig Erwerbstätigen nach Branchen

2002

ÖNACE Abschnitte	Ausschließlich selbständig Erwerbstätige		
	Anzahl der Personen	Jahreseinkommen	
		Arithmetisches Mittel	Median
in Euro			
<b>Frauen und Männer</b>			
A Land- und Forstwirtschaft	11.998	11.279	7.284
B Fischerei und Fischzucht	47	15.423	8.281
C Bergbau und Gewinnung von Steinen und Erden	129	20.155	11.632
D Sachgütererzeugung	16.497	19.695	11.411
E Energie- und Wasserversorgung	183	30.716	287
F Bauwesen	11.118	21.855	14.329
G Handel; Instandhaltung und Repara- turen von Kraftfahrzeugen und Gebrauchsgütern	42.495	20.402	10.435
H Beherbergungs- und Gaststättenwesen	21.510	10.649	8.308
I Verkehr und Nachrichtenübermittlung	7.652	15.032	10.157
J Kredit- und Versicherungswesen	4.207	21.140	10.686
K Realitätenwesen, Vermietung beweg- licher Sachen, Erbringung von unter- nehmensbezogenen Dienstleistungen	65.346	29.159	13.177
L Öffentliche Verwaltung, Landes- verteidigung, Sozialversicherung	23	22.771	5.096
M Unterrichtswesen	3.918	18.539	9.384
N Gesundheits-, Veterinär- und Sozialwesen	15.228	75.858	36.451
O Erbringung von sonstigen öffentlichen und persönlichen Dienstleistungen	20.350	12.558	7.702
P Private Haushalte	20	10.557	8.851
Q Exterritoriale Organisationen und Körperschaften	...	...	...
Unbekannt	41.819	22.576	9.496
<b>Insgesamt</b>	<b>262.541</b>	<b>24.171</b>	<b>10.833</b>
<i>Mischfälle</i>	<i>365.096</i>	<i>37.457</i>	<i>25.425</i>

Weitere Informationen, wie z.B. ÖNACE-Unterabschnitte, finden Sie im Kapitel *Selbständig Erwerbstätige - Überblick* und im Kapitel *Synopse* des Statistischen Annexes.

2003

<b>Ausschließlich selbständig Erwerbstätige</b>			
Anzahl der Personen	Jahreseinkommen		ÖNACE Abschnitte
	Arithmetisches Mittel	Median	
in Euro			
<b>Frauen und Männer</b>			
11.083	12.657	7.563	Land- und Forstwirtschaft A
48	19.411	10.524	Fischerei und Fischzucht B
100	32.770	13.341	Bergbau und Gewinnung von Steinen und Erden C
15.349	21.354	11.962	Sachgütererzeugung D
218	15.259	1.752	Energie- und Wasserversorgung E
11.617	23.010	15.297	Bauwesen F
44.569	20.524	10.096	Handel; Instandhaltung und Reparaturen von Kraftfahrzeugen und Gebrauchsgütern G
20.022	10.427	8.124	Beherbergungs- und Gaststättenwesen H
7.756	17.586	10.616	Verkehr und Nachrichtenübermittlung I
4.310	23.146	11.988	Kredit- und Versicherungswesen J
68.414	29.586	13.312	Realitätenwesen, Vermietung beweglicher Sachen, Erbringung von unternehmensbezogenen Dienstleistungen K
28	2.926	422	Öffentliche Verwaltung, Landesverteidigung, Sozialversicherung L
3.789	15.571	8.585	Unterrichtswesen M
16.016	76.689	35.479	Gesundheits-, Veterinär- und Sozialwesen N
21.519	12.034	7.588	Erbringung von sonstigen öffentlichen und persönlichen Dienstleistungen O
514	14.079	8.570	Private Haushalte P
...	...	...	Exterritoriale Organisationen und Körperschaften Q
41.126	23.297	9.879	Unbekannt
<b>266.482</b>	<b>24.911</b>	<b>10.900</b>	<b>Insgesamt</b>
374.509	37.845	25.624	Mischfälle

## Durchschnittliche Jahreseinkünfte der ausschließlich selbständig Erwerbstätigen nach Branchen - Schluss

2004

ÖNACE Abschnitte	Ausschließlich selbständig Erwerbstätige		
	Anzahl der Personen	Jahreseinkommen	
		Arithmetisches Mittel	Median
in Euro			
<b>Frauen und Männer</b>			
A Land- und Forstwirtschaft	11.083	13.465	8.046
B Fischerei und Fischzucht	48	20.651	11.196
C Bergbau und Gewinnung von Steinen und Erden	100	34.864	14.193
D Sachgütererzeugung	15.349	22.718	12.726
E Energie- und Wasserversorgung	218	16.234	1.863
F Bauwesen	11.617	24.480	16.274
G Handel; Instandhaltung und Repara- turen von Kraftfahrzeugen und Gebrauchsgütern	44.569	21.835	10.741
H Beherbergungs- und Gaststättenwesen	20.022	11.093	8.643
I Verkehr und Nachrichtenübermittlung	7.756	18.710	11.294
J Kredit- und Versicherungswesen	4.310	24.625	12.754
K Realitätenwesen, Vermietung beweg- licher Sachen, Erbringung von unter- nehmensbezogenen Dienstleistungen	68.414	31.477	14.163
L Öffentliche Verwaltung, Landes- verteidigung, Sozialversicherung	28	3.113	449
M Unterrichtswesen	3.789	16.566	9.134
N Gesundheits-, Veterinär- und Sozialwesen	16.016	81.590	37.746
O Erbringung von sonstigen öffentlichen und persönlichen Dienstleistungen	21.519	12.803	8.073
P Private Haushalte	514	14.979	9.118
Q Exterritoriale Organisationen und Körperschaften	...	...	...
Unbekannt	41.126	24.786	10.510
<b>Insgesamt</b>	<b>266.482</b>	<b>26.503</b>	<b>11.597</b>
<i>Mischfälle</i>	<i>374.509</i>	<i>38.545</i>	<i>26.098</i>

Weitere Informationen, wie z.B. ÖNACE-Unterabschnitte, finden Sie im Kapitel *Selbständig Erwerbstätige - Überblick* und im Kapitel *Synopse* des Statistischen Annexes.

2005

**Ausschließlich selbständig Erwerbstätige**

Anzahl der Personen	Jahreseinkommen		ÖNACE Abschnitte
	Arithmetisches Mittel	Median	
in Euro			
<b>Frauen und Männer</b>			
11.083	14.331	8.564	Land- und Forstwirtschaft A
48	21.979	11.916	Fischerei und Fischzucht B
100	37.105	15.106	Bergbau und Gewinnung von Steinen und Erden C
15.349	24.179	13.545	Sachgütererzeugung D
218	17.278	1.983	Energie- und Wasserversorgung E
11.617	26.054	17.321	Bauwesen F
44.569	23.239	11.432	Handel; Instandhaltung und Reparaturen von Kraftfahrzeugen und Gebrauchsgütern G
20.022	11.806	9.199	Beherbergungs- und Gaststättenwesen H
7.756	19.913	12.020	Verkehr und Nachrichtenübermittlung I
4.310	26.208	13.574	Kredit- und Versicherungswesen J
68.414	33.501	15.073	Realitätenwesen, Vermietung beweglicher Sachen, Erbringung von unternehmensbezogenen Dienstleistungen K
28	3.313	478	Öffentliche Verwaltung, Landesverteidigung, Sozialversicherung L
3.789	17.631	9.721	Unterrichtswesen M
16.016	86.836	40.173	Gesundheits-, Veterinär- und Sozialwesen N
21.519	13.626	8.592	Erbringung von sonstigen öffentlichen und persönlichen Dienstleistungen O
514	15.942	9.704	Private Haushalte P
...	...	...	Exterritoriale Organisationen und Körperschaften Q
41.126	26.380	11.186	Unbekannt
<b>266.482</b>	<b>28.207</b>	<b>12.342</b>	<b>Insgesamt</b>
374.509	39.485	26.734	Mischfälle

## Durchschnittliche Jahreseinkünfte der weiblichen ausschließlich selbständig Erwerbstätigen nach Branchen

2002

ÖNACE Abschnitte	Ausschließlich selbständig Erwerbstätige		
	Anzahl der Personen	Jahreseinkommen	
		Arithmetisches Mittel	Median
in Euro			
<b>Frauen</b>			
A Land- und Forstwirtschaft	3.467	9.484	6.538
B Fischerei und Fischzucht	...	...	...
C Bergbau und Gewinnung von Steinen und Erden	20	2.503	6.369
D Sachgütererzeugung	2.246	11.129	6.420
E Energie- und Wasserversorgung	74	3.363	-428
F Bauwesen	428	17.730	8.536
G Handel; Instandhaltung und Repara- turen von Kraftfahrzeugen und Gebrauchsgütern	13.837	15.020	6.754
H Beherbergungs- und Gaststättenwesen	9.501	7.798	6.423
I Verkehr und Nachrichtenübermittlung	1.378	11.239	7.733
J Kredit- und Versicherungswesen	1.094	11.137	6.145
K Realitätenwesen, Vermietung beweg- licher Sachen, Erbringung von unter- nehmensbezogenen Dienstleistungen	20.656	14.674	7.218
L Öffentliche Verwaltung, Landes- verteidigung, Sozialversicherung	...	...	...
M Unterrichtswesen	2.027	12.591	7.607
N Gesundheits-, Veterinär- und Sozialwesen	6.955	40.641	17.385
O Erbringung von sonstigen öffentlichen und persönlichen Dienstleistungen	9.892	9.319	7.156
P Private Haushalte	...	...	...
Q Exterritoriale Organisationen und Körperschaften	–	–	–
Unbekannt	17.663	16.358	7.291
<b>Zusammen</b>	<b>89.262</b>	<b>15.325</b>	<b>7.384</b>
<i>Mischfälle</i>	143.987	25.763	19.198

Weitere Informationen, wie z.B. ÖNACE-Unterabschnitte, finden Sie im Kapitel *Selbständig Erwerbstätige - Überblick* und im Kapitel *Synopse* des Statistischen Annexes.



2003

<b>Ausschließlich selbständig Erwerbstätige</b>			
Anzahl der Personen	Jahreseinkommen		ÖNACE Abschnitte
	Arithmetisches Mittel	Median	
in Euro			
<b>Frauen</b>			
3.179	9.871	6.665	Land- und Forstwirtschaft A
...	...	...	Fischerei und Fischzucht B
...	...	...	Bergbau und Gewinnung von Steinen und Erden C
2.063	12.619	6.332	Sachgütererzeugung D
89	3.300	1.014	Energie- und Wasserversorgung E
449	17.040	10.144	Bauwesen F
14.452	13.937	6.306	Handel; Instandhaltung und Reparaturen von Kraftfahrzeugen und Gebrauchsgütern G
9.015	7.473	6.372	Beherbergungs- und Gaststättenwesen H
1.425	12.513	7.840	Verkehr und Nachrichtenübermittlung I
1.060	11.956	6.576	Kredit- und Versicherungswesen J
21.427	15.159	7.405	Realitätenwesen, Vermietung beweglicher Sachen, Erbringung von unternehmensbezogenen Dienstleistungen K
...	...	...	Öffentliche Verwaltung, Landesverteidigung, Sozialversicherung L
2.047	11.701	7.272	Unterrichtswesen M
7.649	39.294	16.586	Gesundheits-, Veterinär- und Sozialwesen N
10.736	8.964	6.962	Erbringung von sonstigen öffentlichen und persönlichen Dienstleistungen O
69	9.325	6.690	Private Haushalte P
...	...	...	Exterritoriale Organisationen und Körperschaften Q
17.477	16.317	7.408	Unbekannt
<b>91.165</b>	<b>15.316</b>	<b>7.352</b>	<b>Zusammen</b>
149.698	26.247	19.402	Mischfälle

## Durchschnittliche Jahreseinkünfte der weiblichen ausschließlich selbständig Erwerbstätigen nach Branchen - Schluss

2004

ÖNACE Abschnitte	Ausschließlich selbständig Erwerbstätige		
	Anzahl der Personen	Jahreseinkommen	
		Arithmetisches Mittel	Median
in Euro			
<b>Frauen</b>			
A Land- und Forstwirtschaft	3.179	10.502	7.091
B Fischerei und Fischzucht	...	...	...
C Bergbau und Gewinnung von Steinen und Erden	...	...	...
D Sachgütererzeugung	2.063	13.425	6.737
E Energie- und Wasserversorgung	89	3.511	1.079
F Bauwesen	449	18.129	10.792
G Handel; Instandhaltung und Repara- turen von Kraftfahrzeugen und Gebrauchsgütern	14.452	14.828	6.709
H Beherbergungs- und Gaststättenwesen	9.015	7.950	6.779
I Verkehr und Nachrichtenübermittlung	1.425	13.313	8.341
J Kredit- und Versicherungswesen	1.060	12.720	6.996
K Realitätenwesen, Vermietung beweg- licher Sachen, Erbringung von unter- nehmensbezogenen Dienstleistungen	21.427	16.127	7.878
L Öffentliche Verwaltung, Landes- verteidigung, Sozialversicherung	...	...	...
M Unterrichtswesen	2.047	12.448	7.737
N Gesundheits-, Veterinär- und Sozialwesen	7.649	41.805	17.646
O Erbringung von sonstigen öffentlichen und persönlichen Dienstleistungen	10.736	9.536	7.407
P Private Haushalte	69	9.921	7.117
Q Exterritoriale Organisationen und Körperschaften	...	...	...
Unbekannt	17.477	17.360	7.881
<b>Zusammen</b>	<b>91.165</b>	<b>16.295</b>	<b>7.822</b>
<i>Mischfälle</i>	149.698	26.733	19.761

Weitere Informationen, wie z.B. ÖNACE-Unterabschnitte, finden Sie im Kapitel *Selbständig Erwerbstätige - Überblick* und im Kapitel *Synopse* des Statistischen Annexes.

2005

<b>Ausschließlich selbständig Erwerbstätige</b>			
Anzahl der Personen	Jahreseinkommen		ÖNACE Abschnitte
	Arithmetisches Mittel	Median	
in Euro			
<b>Frauen</b>			
3.179	11.177	7.547	Land- und Forstwirtschaft A
...	...	...	Fischerei und Fischzucht B
12	18.132	8.737	Bergbau und Gewinnung von Steinen und Erden C
2.063	14.288	7.170	Sachgütererzeugung D
89	3.737	1.148	Energie- und Wasserversorgung E
449	19.294	11.486	Bauwesen F
14.452	15.782	7.140	Handel; Instandhaltung und Reparaturen von Kraftfahrzeugen und Gebrauchsgütern G
9.015	8.461	7.215	Beherbergungs- und Gaststättenwesen H
1.425	14.169	8.877	Verkehr und Nachrichtenübermittlung I
1.060	13.538	7.446	Kredit- und Versicherungswesen J
21.427	17.164	8.385	Realitätenwesen, Vermietung beweglicher Sachen, Erbringung von unternehmensbezogenen Dienstleistungen K
...	...	...	Öffentliche Verwaltung, Landesverteidigung, Sozialversicherung L
2.047	13.249	8.234	Unterrichtswesen M
7.649	44.493	18.780	Gesundheits-, Veterinär- und Sozialwesen N
10.736	10.150	7.883	Erbringung von sonstigen öffentlichen und persönlichen Dienstleistungen O
69	10.559	7.575	Private Haushalte P
...	...	...	Exterritoriale Organisationen und Körperschaften Q
17.477	18.476	8.388	Unbekannt
<b>91.165</b>	<b>17.343</b>	<b>8.325</b>	<b>Zusammen</b>
149.698	27.385	20.243	Mischfälle

## Durchschnittliche Jahreseinkünfte der männlichen ausschließlich selbständig Erwerbstätigen nach Branchen

2002

ÖNACE Abschnitte	Ausschließlich selbständig Erwerbstätige		
	Anzahl der Personen	Jahreseinkommen	
		Arithmetisches Mittel	Median
in Euro			
<b>Männer</b>			
A Land- und Forstwirtschaft	8.531	12.009	7.722
B Fischerei und Fischzucht	41	16.013	8.281
C Bergbau und Gewinnung von Steinen und Erden	109	23.394	12.391
D Sachgütererzeugung	14.251	21.045	12.723
E Energie- und Wasserversorgung	109	49.285	2.832
F Bauwesen	10.690	22.020	14.588
G Handel; Instandhaltung und Repara- turen von Kraftfahrzeugen und Gebrauchsgütern	28.658	23.000	12.672
H Beherbergungs- und Gaststättenwesen	12.009	12.904	10.616
I Verkehr und Nachrichtenübermittlung	6.274	15.865	10.847
J Kredit- und Versicherungswesen	3.113	24.655	13.884
K Realitätenwesen, Vermietung beweg- licher Sachen, Erbringung von unter- nehmensbezogenen Dienstleistungen	44.690	35.855	18.010
L Öffentliche Verwaltung, Landes- verteidigung, Sozialversicherung	...	...	...
M Unterrichtswesen	1.891	24.915	12.224
N Gesundheits-, Veterinär- und Sozialwesen	8.273	105.464	71.187
O Erbringung von sonstigen öffentlichen und persönlichen Dienstleistungen	10.458	15.621	8.405
P Private Haushalte	...	...	...
Q Exterritoriale Organisationen und Körperschaften	...	...	...
Unbekannt	24.156	27.123	12.000
<b>Zusammen</b>	<b>173.279</b>	<b>28.727</b>	<b>13.296</b>
<i>Mischfälle</i>	<i>221.109</i>	<i>45.072</i>	<i>30.144</i>

Weitere Informationen, wie z.B. ÖNACE-Unterabschnitte, finden Sie im Kapitel *Selbständig Erwerbstätige - Überblick* und im Kapitel *Synopse* des Statistischen Annexes.

2003

<b>Ausschließlich selbständig Erwerbstätige</b>			
Anzahl der Personen	Jahreseinkommen		ÖNACE Abschnitte
	Arithmetisches Mittel	Median	
in Euro			
<b>Männer</b>			
7.904	13.777	8.096	Land- und Forstwirtschaft A
43	20.529	11.047	Fischerei und Fischzucht B
88	35.054	14.813	Bergbau und Gewinnung von Steinen und Erden C
13.286	22.710	13.317	Sachgütererzeugung D
129	23.510	3.886	Energie- und Wasserversorgung E
11.168	23.250	15.565	Bauwesen F
30.117	23.685	12.547	Handel; Instandhaltung und Reparaturen von Kraftfahrzeugen und Gebrauchsgütern G
11.007	12.846	10.126	Beherbergungs- und Gaststättenwesen H
6.331	18.728	11.386	Verkehr und Nachrichtenübermittlung I
3.250	26.795	14.923	Kredit- und Versicherungswesen J
46.987	36.165	17.899	Realitätenwesen, Vermietung beweglicher Sachen, Erbringung von unternehmensbezogenen Dienstleistungen K
19	2.281	132	Öffentliche Verwaltung, Landesverteidigung, Sozialversicherung L
1.742	20.119	10.894	Unterrichtswesen M
8.367	110.875	74.830	Gesundheits-, Veterinär- und Sozialwesen N
10.783	15.091	8.447	Erbringung von sonstigen öffentlichen und persönlichen Dienstleistungen O
445	14.817	9.053	Private Haushalte P
...	...	...	Exterritoriale Organisationen und Körperschaften Q
23.649	28.455	12.320	Unbekannt
<b>175.317</b>	<b>29.900</b>	<b>13.526</b>	<b>Zusammen</b>
224.811	45.567	30.415	Mischfälle

## Durchschnittliche Jahreseinkünfte der männlichen ausschließlich selbständig Erwerbstätigen nach Branchen - Schluss

2004

ÖNACE Abschnitte	Ausschließlich selbständig Erwerbstätige		
	Anzahl der Personen	Jahreseinkommen	
		Arithmetisches Mittel	Median
in Euro			
<b>Männer</b>			
A Land- und Forstwirtschaft	7.904	14.658	8.613
B Fischerei und Fischzucht	43	21.841	11.753
C Bergbau und Gewinnung von Steinen und Erden	88	37.294	15.759
D Sachgütererzeugung	13.286	24.161	14.167
E Energie- und Wasserversorgung	129	25.012	4.134
F Bauwesen	11.168	24.735	16.560
G Handel; Instandhaltung und Repara- turen von Kraftfahrzeugen und Gebrauchsgütern	30.117	25.198	13.349
H Beherbergungs- und Gaststättenwesen	11.007	13.667	10.773
I Verkehr und Nachrichtenübermittlung	6.331	19.925	12.114
J Kredit- und Versicherungswesen	3.250	28.507	15.877
K Realitätenwesen, Vermietung beweg- licher Sachen, Erbringung von unter- nehmensbezogenen Dienstleistungen	46.987	38.476	19.043
L Öffentliche Verwaltung, Landes- verteidigung, Sozialversicherung	19	2.427	140
M Unterrichtswesen	1.742	21.404	11.590
N Gesundheits-, Veterinär- und Sozialwesen	8.367	117.960	79.612
O Erbringung von sonstigen öffentlichen und persönlichen Dienstleistungen	10.783	16.056	8.987
P Private Haushalte	445	15.763	9.631
Q Exterritoriale Organisationen und Körperschaften	...	...	...
Unbekannt	23.649	30.274	13.107
<b>Zusammen</b>	<b>175.317</b>	<b>31.811</b>	<b>14.390</b>
<i>Mischfälle</i>	<i>224.811</i>	<i>46.410</i>	<i>30.978</i>

Weitere Informationen, wie z.B. ÖNACE-Unterabschnitte, finden Sie im Kapitel *Selbständig Erwerbstätige - Überblick* und im Kapitel *Synopse* des Statistischen Annexes.

2005

<b>Ausschließlich selbständig Erwerbstätige</b>			
Anzahl der Personen	Jahreseinkommen		ÖNACE Abschnitte
	Arithmetisches Mittel	Median	
in Euro			
<b>Männer</b>			
7.904	15.600	9.167	Land- und Forstwirtschaft A
43	23.246	12.509	Fischerei und Fischzucht B
88	39.692	16.772	Bergbau und Gewinnung von Steinen und Erden C
13.286	25.715	15.078	Sachgütererzeugung D
129	26.620	4.400	Energie- und Wasserversorgung E
11.168	26.326	17.624	Bauwesen F
30.117	26.818	14.207	Handel; Instandhaltung und Reparaturen von Kraftfahrzeugen und Gebrauchsgütern G
11.007	14.546	11.466	Beherbergungs- und Gaststättenwesen H
6.331	21.206	12.892	Verkehr und Nachrichtenübermittlung I
3.250	30.340	16.897	Kredit- und Versicherungswesen J
46.987	40.950	20.267	Realitätenwesen, Vermietung beweglicher Sachen, Erbringung von unternehmensbezogenen Dienstleistungen K
19	2.583	149	Öffentliche Verwaltung, Landesverteidigung, Sozialversicherung L
1.742	22.781	12.335	Unterrichtswesen M
8.367	125.545	84.731	Gesundheits-, Veterinär- und Sozialwesen N
10.783	17.088	9.565	Erbringung von sonstigen öffentlichen und persönlichen Dienstleistungen O
445	16.777	10.251	Private Haushalte P
...	...	...	Exterritoriale Organisationen und Körperschaften Q
23.649	32.220	13.950	Unbekannt
<b>175.317</b>	<b>33.856</b>	<b>15.316</b>	<b>Zusammen</b>
224.811	47.543	31.734	Mischfälle

## Durchschnittliche Jahreseinkünfte der selbständig Erwerbstätigen mit schwerpunktmäßigen Einkünften aus Gewerbebetrieb

ÖNACE Ausgewählte <b>Abschnitte, Unterabschnitte</b> , Abteilungen, Gruppen, Klassen und Unterklassen		Anzahl der Personen	2002 Steuer- und Nullfälle	
			Arithme- tisches Mittel	Median
in Euro				
Frauen und Männer				
<b>A</b>	<b>Land- und Forstwirtschaft</b>	<b>2.916</b>	<b>18.600</b>	<b>9.059</b>
<b>D</b>	<b>Sachgütererzeugung</b>	<b>16.079</b>	<b>23.554</b>	<b>12.621</b>
15	Herstellung von Nahrungs- u. Genussmitteln und Getränken	2.844	32.684	19.721
<b>DD</b>	<b>Be- und Verarbeitung von Holz (ohne Herstellung v. Möbeln)</b>	<b>3.896</b>	<b>14.416</b>	<b>9.945</b>
20.3	Herstellung v. Konstruktionsteilen, Fertigbauteilen, Ausbauelementen und Fertigteilbauten aus Holz	2.733	14.293	10.380
<b>F</b>	<b>Bauwesen</b>	<b>11.442</b>	<b>24.186</b>	<b>15.021</b>
45.3	Bauinstallation	3.339	29.264	18.500
45.4	Ausbau- und Bauhilfsgewerbe	4.966	20.853	13.627
<b>G</b>	<b>Handel; Instandhaltung und Reparaturen von Kfz und Gebrauchsgütern</b>	<b>42.684</b>	<b>23.324</b>	<b>11.383</b>
50	Kraftfahrzeughandel; Instandhaltung und Reparatur von Kfz; Tankstellen	5.514	26.873	16.192
51	Handelsvermittlung u. Großhandel (ohne Handel mit Kfz)	12.611	21.963	9.861
51.1	Handelsvermittlung	9.546	18.198	8.573
52	Einzelhandel (ohne Kfz, ohne Tankstellen); Reparatur von Gebrauchsgütern	24.559	23.226	11.207
52.1	Einzelhandel m. Waren verschiedener Art (in Verkaufsräumen)	2.867	15.299	10.294
52.2	Einzelhandel mit Nahrungs-, Genussmitteln, Getränken u. Tabakwaren (in Verkaufsräumen)	4.232	37.510	28.061
<b>H</b>	<b>Beherbergungs- und Gaststättenwesen</b>	<b>24.696</b>	<b>15.625</b>	<b>10.740</b>
55.1	Hotels, Gasthöfe und Pensionen	4.848	25.607	10.901
55.3	Restaurants, Gasthäuser, Imbissstuben, Cafehäuser u. Eissalons	18.091	12.700	10.317
55.30-01	Restaurants und Gasthäuser	13.396	13.582	10.900
<b>I</b>	<b>Verkehr- und Nachrichtenübermittlung</b>	<b>8.068</b>	<b>17.785</b>	<b>10.502</b>
60.22	Betrieb von Taxis und Mietwagen mit FahrerInnen	2.293	11.477	8.420

Weitere Informationen, wie z.B. Quartilswerte, finden Sie im Kapitel *Selbständig Erwerbstätige - Schwerpunktmäßige Einkunftsarten* des Statistischen Annexes.



2003

Anzahl der Personen	Steuer- und Nullfälle		ÖNACE	
	Arithme- tisches Mittel	Median	Ausgewählte <b>Abschnitte, Unterabschnitte</b> , Abteilungen, Gruppen, Klassen und Unterklassen	
in Euro				
<b>Frauen und Männer</b>				
<b>2.653</b>	<b>20.755</b>	<b>9.544</b>	<b>Land- und Forstwirtschaft</b>	<b>A</b>
<b>14.934</b>	<b>25.341</b>	<b>12.956</b>	<b>Sachgütererzeugung</b>	<b>D</b>
2.559	32.564	18.905	Herstellung von Nahrungs- u. Genussmitteln und Getränken	15
<b>2.189</b>	<b>19.980</b>	<b>9.917</b>	<b>Be- und Verarbeitung von Holz (ohne Herstellung v. Möbeln)</b>	<b>DD</b>
1.154	20.609	10.477	Herstellung v. Konstruktionsteilen, Fertigbauteilen, Ausbauelementen und Fertigteilbauten aus Holz	20.3
<b>11.890</b>	<b>25.577</b>	<b>15.885</b>	<b>Bauwesen</b>	<b>F</b>
3.360	31.486	19.905	Bauinstallation	45.3
5.455	21.086	14.201	Ausbau- und Bauhilfsgewerbe	45.4
<b>44.031</b>	<b>23.583</b>	<b>11.035</b>	<b>Handel; Instandhaltung und Reparaturen von Kfz und Gebrauchsgütern</b>	<b>G</b>
5.661	28.849	17.280	Kraftfahrzeughandel; Instandhaltung und Reparatur von Kfz; Tankstellen	50
12.274	23.279	10.525	Handelsvermittlung u. Großhandel (ohne Handel mit Kfz)	51
7.844	17.848	8.122	Handelsvermittlung	51.1
26.096	22.584	10.195	Einzelhandel (ohne Kfz, ohne Tankstellen); Reparatur von Gebrauchsgütern	52
2.905	14.881	9.412	Einzelhandel m. Waren verschiedener Art (in Verkaufsräumen)	52.1
4.246	35.240	26.186	Einzelhandel mit Nahrungs-, Genussmitteln, Getränken u. Tabakwaren (in Verkaufsräumen)	52.2
<b>26.128</b>	<b>17.039</b>	<b>10.900</b>	<b>Beherbergungs- und Gaststättenwesen</b>	<b>H</b>
7.581	28.283	11.448	Hotels, Gasthöfe und Pensionen	55.1
16.145	11.534	9.744	Restaurants, Gasthäuser, Imbissstuben, Cafehäuser u. Eissalons	55.3
9.788	12.413	10.431	Restaurants und Gasthäuser	55.30-01
<b>8.224</b>	<b>19.165</b>	<b>11.050</b>	<b>Verkehr- und Nachrichtenübermittlung</b>	<b>I</b>
2.383	12.484	8.849	Betrieb von Taxis und Mietwagen mit FahrerInnen	60.22

## Durchschnittliche Jahreseinkünfte der selbständig Erwerbstätigen mit schwerpunktmäßigen Einkünften aus Gewerbebetrieb - Schluss

ÖNACE Ausgewählte <b>Abschnitte, Unterabschnitte</b> , Abteilungen, Gruppen, Klassen und Unterklassen		Anzahl der Personen	2002 Steuer- und Nullfälle	
			Arithme- tisches Mittel	Median
in Euro				
Frauen und Männer				
<b>J</b>	<b>Kredit- und Versicherungswesen</b>	<b>4.956</b>	<b>24.044</b>	<b>12.053</b>
67	Mit dem Kredit- und Versicherungswesen verbundene Tätigkeiten	3.900	23.381	12.121
<b>K</b>	<b>Realitätenwesen, Unternehmensdienstleistungen</b>	<b>31.841</b>	<b>29.223</b>	<b>14.063</b>
70	Realitätenwesen	3.780	56.743	21.093
70.2	Vermietung und Verpachtung von eigenen Grundstücken, Wohnungen und sonstigen Realitäten	2.671	69.915	26.797
72	Datenverarbeitung und Datenbanken	6.806	26.966	16.069
74	Erbringung von unternehmensbezogenen Dienstleistungen	20.394	25.272	12.793
74.4	Werbewesen	4.675	20.209	10.899
<b>O</b>	<b>Erbringung von sonstigen öffentlichen und persönlichen Dienstleistungen</b>	<b>13.853</b>	<b>13.013</b>	<b>8.586</b>
92	Kultur, Sport und Unterhaltung	4.993	16.215	8.578
93	Erbringung von sonstigen Dienstleistungen	8.574	10.719	8.525
93.02-01	FrisörlInnen	4.646	11.345	9.323
Sonstige		30.228	30.157	12.238
<b>Summe - Einkünfte aus Gewerbebetrieb</b>		<b>186.763</b>	<b>23.431</b>	<b>11.381</b>
Summe - Einkünfte aus Gewerbebetrieb, selbständiger Arbeit, Vermietung und Verpachtung sowie Land- und Forstwirtschaft		186.763	23.879	11.556
Summe - Einkünfte aus Gewerbebetrieb, selbständiger Arbeit, Vermietung und Verpachtung, Land- und Forstwirtschaft sowie nichtselbständiger Arbeit (Verdienste und Pensionen)		186.763	25.258	12.089

Weitere Informationen, wie z.B. Quartilswerte, finden Sie im Kapitel *Selbständig Erwerbstätige - Schwerpunktmäßige Einkunftsarten* des Statistischen Annexes.

2003

Anzahl der Personen	Steuer- und Nullfälle		ÖNACE Ausgewählte <b>Abschnitte, Unterabschnitte</b> , Abteilungen, Gruppen, Klassen und Unterklassen	
	Arithme- tisches Mittel	Median		
	in Euro			
<b>Frauen und Männer</b>				
<b>4.912</b>	<b>25.406</b>	<b>13.070</b>	<b>Kredit- und Versicherungswesen</b>	<b>J</b>
4.491	26.400	13.729	Mit dem Kredit- und Versicherungswesen verbundene Tätigkeiten	67
<b>33.874</b>	<b>30.000</b>	<b>14.287</b>	<b>Realitätenwesen, Unternehmensdienstleistungen</b>	<b>K</b>
3.866	67.999	22.884	Realitätenwesen	70
2.595	85.810	28.930	Vermietung und Verpachtung von eigenen Grundstücken, Wohnungen und sonstigen Realitäten	70.2
7.615	25.637	15.400	Datenverarbeitung und Datenbanken	72
21.423	25.075	13.138	Erbringung von unternehmensbezogenen Dienstleistungen	74
5.011	19.736	10.934	Werbewesen	74.4
<b>14.566</b>	<b>13.023</b>	<b>8.409</b>	<b>Erbringung von sonstigen öffentlichen und persönlichen Dienstleistungen</b>	<b>O</b>
4.660	16.610	8.714	Kultur, Sport und Unterhaltung	92
9.581	10.859	8.275	Erbringung von sonstigen Dienstleistungen	93
4.662	11.649	9.370	FrisörInnen 93.02-01	
27.572	30.706	11.812	Sonstige	
<b>188.784</b>	<b>24.134</b>	<b>11.336</b>	<b>Summe - Einkünfte aus Gewerbebetrieb</b>	
188.784	24.614	11.518	Summe - Einkünfte aus Gewerbebetrieb, selbständiger Arbeit, Vermietung und Verpachtung sowie Land- und Forstwirtschaft	
188.784	26.012	12.035	Summe - Einkünfte aus Gewerbebetrieb, selbständiger Arbeit, Vermietung und Verpachtung, Land- und Forstwirtschaft sowie nichtselbständiger Arbeit (Verdienste und Pensionen)	

## Durchschnittliche Jahreseinkünfte der weiblichen selbständig Erwerbstätigen mit schwerpunktmäßigen Einkünften aus Gewerbebetrieb

ÖNACE Ausgewählte <b>Abschnitte, Unterabschnitte</b> , Abteilungen, Gruppen, Klassen und Unterklassen		Anzahl der Personen	2002	
			Steuer- und Nullfälle	
			Arithme- tisches Mittel	Median
		in Euro		
		<b>Frauen</b>		
<b>A</b>	<b>Land- und Forstwirtschaft</b>	<b>533</b>	<b>20.612</b>	<b>7.007</b>
<b>D</b>	<b>Sachgütererzeugung</b>	<b>2.177</b>	<b>16.663</b>	<b>7.155</b>
15	Herstellung von Nahrungs- u. Genussmitteln und Getränken	366	34.515	15.809
<b>DD</b>	<b>Be- und Verarbeitung von Holz (ohne Herstellung v. Möbeln)</b>	<b>179</b>	<b>12.703</b>	<b>7.838</b>
20.3	Herstellung v. Konstruktionsteilen, Fertigbauteilen, Ausbauelementen und Fertigteilbauten aus Holz	82	15.974	10.478
<b>F</b>	<b>Bauwesen</b>	<b>470</b>	<b>23.017</b>	<b>10.463</b>
45.3	Bauinstallation	67	43.194	20.000
45.4	Ausbau- und Bauhilfsgewerbe	244	19.300	9.271
<b>G</b>	<b>Handel; Instandhaltung und Reparaturen von Kfz und Gebrauchsgütern</b>	<b>14.410</b>	<b>18.042</b>	<b>7.883</b>
50	Kraftfahrzeughandel; Instandhaltung und Reparatur von Kfz; Tankstellen	629	23.369	15.000
51	Handelsvermittlung u. Großhandel (ohne Handel mit Kfz)	3.998	11.263	4.342
51.1	Handelsvermittlung	3.432	9.006	3.895
52	Einzelhandel (ohne Kfz, ohne Tankstellen); Reparatur von Gebrauchsgütern	9.783	20.470	9.542
52.1	Einzelhandel m. Waren verschiedener Art (in Verkaufsräumen)	1.198	11.292	8.152
52.2	Einzelhandel mit Nahrungs-, Genussmitteln, Getränken u. Tabakwaren (in Verkaufsräumen)	1.963	38.561	28.954
<b>H</b>	<b>Beherbergungs- und Gaststättenwesen</b>	<b>10.724</b>	<b>11.493</b>	<b>8.679</b>
55.1	Hotels, Gasthöfe und Pensionen	2.428	15.858	8.721
55.3	Restaurants, Gasthäuser, Imbissstuben, Cafehäuser u. Eissalons	7.544	9.845	8.659
55.30-01	Restaurants und Gasthäuser	5.258	10.600	9.238
<b>I</b>	<b>Verkehr- und Nachrichtenübermittlung</b>	<b>1.482</b>	<b>13.745</b>	<b>8.660</b>
60.22	Betrieb von Taxis und Mietwagen mit Fahrerinnen	409	11.862	8.920

Weitere Informationen, wie z.B. Quartilswerte, finden Sie im Kapitel *Selbständig Erwerbstätige - Schwerpunktmäßige Einkunftsarten* des Statistischen Annexes.

2003

Steuer- und Nullfälle			ÖNACE	
Anzahl der Personen	Arithmetisches Mittel	Median	Ausgewählte <b>Abschnitte, Unterabschnitte</b> , Abteilungen, Gruppen, Klassen und Unterklassen	
			in Euro	
<b>Frauen</b>				
<b>412</b>	<b>23.245</b>	<b>6.229</b>	<b>Land- und Forstwirtschaft</b>	<b>A</b>
<b>1.969</b>	<b>18.675</b>	<b>7.111</b>	<b>Sachgütererzeugung</b>	<b>D</b>
347	35.645	13.717	Herstellung von Nahrungs- u. Genussmitteln und Getränken	15
<b>122</b>	<b>15.169</b>	<b>8.677</b>	<b>Be- und Verarbeitung von Holz (ohne Herstellung v. Möbeln)</b>	<b>DD</b>
33	17.062	11.561	Herstellung v. Konstruktionsteilen, Fertigbauteilen, Ausbauelementen und Fertigteilbauten aus Holz	20.3
<b>490</b>	<b>26.611</b>	<b>12.119</b>	<b>Bauwesen</b>	<b>F</b>
76	44.905	22.606	Bauinstallation	45.3
258	21.094	10.207	Ausbau- und Bauhilfsgewerbe	45.4
<b>14.824</b>	<b>17.645</b>	<b>7.283</b>	<b>Handel; Instandhaltung und Reparaturen von Kfz und Gebrauchsgütern</b>	<b>G</b>
625	24.253	15.000	Kraftfahrzeughandel; Instandhaltung und Reparatur von Kfz; Tankstellen	50
3.626	11.047	4.180	Handelsvermittlung u. Großhandel (ohne Handel mit Kfz)	51
2.852	8.497	3.240	Handelsvermittlung	51.1
10.573	19.518	8.172	Einzelhandel (ohne Kfz, ohne Tankstellen); Reparatur von Gebrauchsgütern	52
1.229	11.471	7.761	Einzelhandel m. Waren verschiedener Art (in Verkaufsräumen)	52.1
1.964	36.363	28.267	Einzelhandel mit Nahrungs-, Genussmitteln, Getränken u. Tabakwaren (in Verkaufsräumen)	52.2
<b>11.188</b>	<b>12.336</b>	<b>9.018</b>	<b>Beherbergungs- und Gaststättenwesen</b>	<b>H</b>
3.356	18.552	10.845	Hotels, Gasthöfe und Pensionen	55.1
6.811	9.113	8.249	Restaurants, Gasthäuser, Imbissstuben, Cafehäuser u. Eissalons	55.3
3.842	9.863	8.951	Restaurants und Gasthäuser	55.30-01
<b>1.539</b>	<b>15.351</b>	<b>8.831</b>	<b>Verkehr- und Nachrichtenübermittlung</b>	<b>I</b>
422	13.205	9.210	Betrieb von Taxis und Mietwagen mit Fahrerinnen	60.22

## Durchschnittliche Jahreseinkünfte der weiblichen selbständig Erwerbstätigen mit schwerpunktmäßigen Einkünften aus Gewerbebetrieb - Schluss

ÖNACE Ausgewählte <b>Abschnitte, Unterabschnitte</b> , Abteilungen, Gruppen, Klassen und Unterklassen		Anzahl der Personen	2002 Steuer- und Nullfälle	
			Arithme- tisches Mittel	Median
in Euro				
<b>Frauen</b>				
<b>J</b>	<b>Kredit- und Versicherungswesen</b>	<b>1.199</b>	<b>13.360</b>	<b>6.814</b>
67	Mit dem Kredit- und Versicherungswesen verbundene Tätigkeiten	910	13.686	6.819
<b>K</b>	<b>Realitätenwesen, Unternehmensdienstleistungen</b>	<b>8.211</b>	<b>20.723</b>	<b>9.513</b>
70	Realitätenwesen	1.339	45.384	16.212
70.2	Vermietung und Verpachtung von eigenen Grundstücken, Wohnungen und sonstigen Realitäten	966	55.736	20.852
72	Datenverarbeitung und Datenbanken	813	17.930	10.207
74	Erbringung von unternehmensbezogenen Dienstleistungen	5.843	15.515	8.635
74.4	Werbewesen	1.501	15.079	7.941
<b>O</b>	<b>Erbringung von sonstigen öffentlichen und persönlichen Dienstleistungen</b>	<b>7.714</b>	<b>9.866</b>	<b>7.830</b>
92	Kultur, Sport und Unterhaltung	1.226	12.554	7.030
93	Erbringung von sonstigen Dienstleistungen	6.448	9.245	7.913
93.02-01	Frisörinnen	3.526	10.205	8.682
Sonstige		11.988	26.116	10.143
<b>Summe - Einkünfte aus Gewerbebetrieb</b>		<b>58.908</b>	<b>17.605</b>	<b>8.602</b>
Summe - Einkünfte aus Gewerbebetrieb, selbständiger Arbeit, Vermietung und Verpachtung sowie Land- und Forstwirtschaft		58.908	17.868	8.693
Summe - Einkünfte aus Gewerbebetrieb, selbständiger Arbeit, Vermietung und Verpachtung, Land- und Forstwirtschaft sowie nichtselbständiger Arbeit (Verdienste und Pensionen)		58.908	19.175	9.176

Weitere Informationen, wie z.B. Quartilswerte, finden Sie im Kapitel *Selbständig Erwerbstätige - Schwerpunktmäßige Einkunftsarten* des Statistischen Annexes.

2003

Anzahl der Personen	Steuer- und Nullfälle		ÖNACE Ausgewählte <b>Abschnitte, Unterabschnitte</b> , Abteilungen, Gruppen, Klassen und Unterklassen	
	Arithme- tisches Mittel	Median		
in Euro				
<b>Frauen</b>				
<b>1.129</b>	<b>15.766</b>	<b>7.591</b>	<b>Kredit- und Versicherungswesen</b>	<b>J</b>
965	16.535	7.718	Mit dem Kredit- und Versicherungswesen verbundene Tätigkeiten	67
<b>8.717</b>	<b>21.384</b>	<b>9.503</b>	<b>Realitätenwesen, Unternehmensdienstleistungen</b>	<b>K</b>
1.382	52.893	16.975	Realitätenwesen	70
958	65.703	20.930	Vermietung und Verpachtung von eigenen Grundstücken, Wohnungen und sonstigen Realitäten	70.2
908	17.002	10.000	Datenverarbeitung und Datenbanken	72
6.157	15.231	8.606	Erbringung von unternehmensbezogenen Dienstleistungen	74
1.632	14.364	8.193	Werbewesen	74.4
<b>8.270</b>	<b>9.573</b>	<b>7.619</b>	<b>Erbringung von sonstigen öffentlichen und persönlichen Dienstleistungen</b>	<b>O</b>
1.145	13.520	6.774	Kultur, Sport und Unterhaltung	92
7.083	8.856	7.709	Erbringung von sonstigen Dienstleistungen	93
3.559	10.220	8.676	Frisörinnen 93.02-01	
11.348	25.958	9.754	Sonstige	
<b>59.886</b>	<b>17.709</b>	<b>8.406</b>	<b>Summe - Einkünfte aus Gewerbebetrieb</b>	
59.886	18.005	8.481	Summe - Einkünfte aus Gewerbebetrieb, selbständiger Arbeit, Vermietung und Verpachtung sowie Land- und Forstwirtschaft	
59.886	19.314	8.998	Summe - Einkünfte aus Gewerbebetrieb, selbständiger Arbeit, Vermietung und Verpachtung, Land- und Forstwirtschaft sowie nichtselbständiger Arbeit (Verdienste und Pensionen)	

## Durchschnittliche Jahreseinkünfte der männlichen selbständig Erwerbstätigen mit schwerpunktmäßigen Einkünften aus Gewerbebetrieb

ÖNACE Ausgewählte <b>Abschnitte, Unterabschnitte</b> , Abteilungen, Gruppen, Klassen und Unterklassen		Anzahl der Personen	2002 Steuer- und Nullfälle	
			Arithme- tisches Mittel	Median
in Euro				
<b>Männer</b>				
<b>A</b>	<b>Land- und Forstwirtschaft</b>	<b>2.383</b>	<b>18.150</b>	<b>9.486</b>
<b>D</b>	<b>Sachgütererzeugung</b>	<b>13.902</b>	<b>24.633</b>	<b>13.839</b>
15	Herstellung von Nahrungs- u. Genussmitteln und Getränken	2.478	32.413	19.986
<b>DD</b>	<b>Be- und Verarbeitung von Holz (ohne Herstellung v. Möbeln)</b>	<b>3.717</b>	<b>14.498</b>	<b>10.093</b>
20.3	Herstellung v. Konstruktionsteilen, Fertigbauteilen, Ausbauelementen und Fertigteilbauten aus Holz	2.651	14.241	10.370
<b>F</b>	<b>Bauwesen</b>	<b>10.972</b>	<b>24.236</b>	<b>15.263</b>
45.3	Bauinstallation	3.272	28.979	18.419
45.4	Ausbau- und Bauhilfsgewerbe	4.722	20.933	13.893
<b>G</b>	<b>Handel; Instandhaltung und Reparaturen von Kfz und Gebrauchsgütern</b>	<b>28.274</b>	<b>26.016</b>	<b>13.683</b>
50	Kraftfahrzeughandel; Instandhaltung und Reparatur von Kfz; Tankstellen	4.885	27.324	16.320
51	Handelsvermittlung u. Großhandel (ohne Handel mit Kfz)	8.613	26.930	13.761
51.1	Handelsvermittlung	6.114	23.358	13.032
52	Einzelhandel (ohne Kfz, ohne Tankstellen); Reparatur von Gebrauchsgütern	14.776	25.050	12.658
52.1	Einzelhandel m. Waren verschiedener Art (in Verkaufsräumen)	1.669	18.175	12.003
52.2	Einzelhandel mit Nahrungs-, Genussmitteln, Getränken u. Tabakwaren (in Verkaufsräumen)	2.269	36.601	27.295
<b>H</b>	<b>Beherbergungs- und Gaststättenwesen</b>	<b>13.972</b>	<b>18.796</b>	<b>10.901</b>
55.1	Hotels, Gasthöfe und Pensionen	2.420	35.389	14.900
55.3	Restaurants, Gasthäuser, Imbissstuben, Cafehäuser u. Eissalons	10.547	14.742	10.900
55.30-01	Restaurants und Gasthäuser	8.138	15.509	10.901
<b>I</b>	<b>Verkehr- und Nachrichtenübermittlung</b>	<b>6.586</b>	<b>18.694</b>	<b>11.034</b>
60.22	Betrieb von Taxis und Mietwagen mit Fahrer	1.884	11.393	8.339

Weitere Informationen, wie z.B. Quartilswerte, finden Sie im Kapitel *Selbständig Erwerbstätige - Schwerpunktmäßige Einkunftsarten* des Statistischen Annexes.



2003

Anzahl der Personen	Steuer- und Nullfälle		ÖNACE	
	Arithme- tisches Mittel	Median	Ausgewählte <b>Abschnitte, Unterabschnitte</b> , Abteilungen, Gruppen, Klassen und Unterklassen	
in Euro				
<b>Männer</b>				
<b>2.241</b>	<b>20.297</b>	<b>10.195</b>	<b>Land- und Forstwirtschaft</b>	<b>A</b>
<b>12.965</b>	<b>26.353</b>	<b>14.237</b>	<b>Sachgütererzeugung</b>	<b>D</b>
2.212	32.081	19.751	Herstellung von Nahrungs- u. Genussmitteln und Getränken	15
<b>2.067</b>	<b>20.264</b>	<b>10.000</b>	<b>Be- und Verarbeitung von Holz (ohne Herstellung v. Möbeln)</b>	<b>DD</b>
1.121	20.714	10.469	Herstellung v. Konstruktionsteilen, Fertigbauteilen, Ausbauelementen und Fertigteilbauten aus Holz	20.3
<b>11.400</b>	<b>25.533</b>	<b>16.046</b>	<b>Bauwesen</b>	<b>F</b>
3.284	31.175	19.750	Bauinstallation	45.3
5.197	21.085	14.504	Ausbau- und Bauhilfsgewerbe	45.4
<b>29.207</b>	<b>26.597</b>	<b>13.383</b>	<b>Handel; Instandhaltung und Reparaturen von Kfz und Gebrauchsgütern</b>	<b>G</b>
5.036	29.420	17.585	Kraftfahrzeughandel; Instandhaltung und Reparatur von Kfz; Tankstellen	50
8.648	28.408	14.451	Handelsvermittlung u. Großhandel (ohne Handel mit Kfz)	51
4.992	23.191	12.439	Handelsvermittlung	51.1
15.523	24.673	11.754	Einzelhandel (ohne Kfz, ohne Tankstellen); Reparatur von Gebrauchsgütern	52
1.676	17.382	11.302	Einzelhandel m. Waren verschiedener Art (in Verkaufsräumen)	52.1
2.282	34.273	24.558	Einzelhandel mit Nahrungs-, Genussmitteln, Getränken u. Tabakwaren (in Verkaufsräumen)	52.2
<b>14.940</b>	<b>20.561</b>	<b>10.900</b>	<b>Beherbergungs- und Gaststättenwesen</b>	<b>H</b>
4.225	36.012	15.001	Hotels, Gasthöfe und Pensionen	55.1
9.334	13.301	10.852	Restaurants, Gasthäuser, Imbissstuben, Cafehäuser u. Eissalons	55.3
5.946	14.061	10.900	Restaurants und Gasthäuser	55.30-01
<b>6.685</b>	<b>20.043</b>	<b>11.693</b>	<b>Verkehr- und Nachrichtenübermittlung</b>	<b>I</b>
1.961	12.328	8.769	Betrieb von Taxis und Mietwagen mit Fahrer	60.22

## Durchschnittliche Jahreseinkünfte der männlichen selbständig Erwerbstätigen mit schwerpunktmäßigen Einkünften aus Gewerbebetrieb - Schluss

ÖNACE Ausgewählte <b>Abschnitte, Unterabschnitte</b> , Abteilungen, Gruppen, Klassen und Unterklassen		Anzahl der Personen	2002 Steuer- und Nullfälle	
			Arithme- tisches Mittel	Median
in Euro				
<b>Männer</b>				
<b>J</b>	<b>Kredit- und Versicherungswesen</b>	<b>3.757</b>	<b>27.454</b>	<b>14.891</b>
67	Mit dem Kredit- und Versicherungswesen verbundene Tätigkeiten	2.990	26.332	14.854
<b>K</b>	<b>Realitätenwesen, Unternehmensdienstleistungen</b>	<b>23.630</b>	<b>32.176</b>	<b>16.305</b>
70	Realitätenwesen	2.441	62.974	23.937
70.2	Vermietung und Verpachtung von eigenen Grundstücken, Wohnungen und sonstigen Realitäten	1.705	77.948	31.160
72	Datenverarbeitung und Datenbanken	5.993	28.191	17.376
74	Erbringung von unternehmensbezogenen Dienstleistungen	14.551	29.191	15.104
74.4	Werbewesen	3.174	22.635	12.638
<b>O</b>	<b>Erbringung von sonstigen öffentlichen und persönlichen Dienstleistungen</b>	<b>6.139</b>	<b>16.967</b>	<b>9.968</b>
92	Kultur, Sport und Unterhaltung	3.767	17.407	9.039
93	Erbringung von sonstigen Dienstleistungen	2.126	15.189	10.922
93.02-01	Frisöre	1.120	14.935	11.941
Sonstige		18.240	32.814	13.797
<b>Summe - Einkünfte aus Gewerbebetrieb</b>		<b>127.855</b>	<b>26.116</b>	<b>13.380</b>
Summe - Einkünfte aus Gewerbebetrieb, selbständiger Arbeit, Vermietung und Verpachtung sowie Land- und Forstwirtschaft		127.855	26.649	13.570
Summe - Einkünfte aus Gewerbebetrieb, selbständiger Arbeit, Vermietung und Verpachtung, Land- und Forstwirtschaft sowie nichtselbständiger Arbeit (Verdienste und Pensionen)		127.855	28.061	14.069

Weitere Informationen, wie z.B. Quartilswerte, finden Sie im Kapitel *Selbständig Erwerbstätige - Schwerpunktmäßige Einkunftsarten* des Statistischen Annexes.

2003

Anzahl der Personen	Steuer- und Nullfälle		ÖNACE Ausgewählte <b>Abschnitte, Unterabschnitte</b> , Abteilungen, Gruppen, Klassen und Unterklassen	
	Arithme- tisches Mittel	Median		
in Euro				
<b>Männer</b>				
<b>3.783</b>	<b>28.283</b>	<b>15.904</b>	<b>Kredit- und Versicherungswesen</b>	<b>J</b>
3.526	29.100	16.166	Mit dem Kredit- und Versicherungswesen verbundene Tätigkeiten	67
<b>25.157</b>	<b>32.986</b>	<b>16.442</b>	<b>Realitätenwesen, Unternehmensdienstleistungen</b>	<b>K</b>
2.484	76.403	26.901	Realitätenwesen	70
1.637	97.577	34.652	Vermietung und Verpachtung von eigenen Grundstücken, Wohnungen und sonstigen Realitäten	70.2
6.707	26.806	16.409	Datenverarbeitung und Datenbanken	72
15.266	29.045	15.613	Erbringung von unternehmensbezogenen Dienstleistungen	74
3.379	22.331	12.801	Werbewesen	74.4
<b>6.296</b>	<b>17.555</b>	<b>10.061</b>	<b>Erbringung von sonstigen öffentlichen und persönlichen Dienstleistungen</b>	<b>O</b>
3.515	17.616	9.413	Kultur, Sport und Unterhaltung	92
2.498	16.538	10.810	Erbringung von sonstigen Dienstleistungen	93
1.103	16.257	12.658	Frisöre 93.02-01	
16.224	34.028	13.621	Sonstige	
<b>128.898</b>	<b>27.119</b>	<b>13.454</b>	<b>Summe - Einkünfte aus Gewerbebetrieb</b>	
128.898	27.684	13.665	Summe - Einkünfte aus Gewerbebetrieb, selbständiger Arbeit, Vermietung und Verpachtung sowie Land- und Forstwirtschaft	
128.898	29.125	14.217	Summe - Einkünfte aus Gewerbebetrieb, selbständiger Arbeit, Vermietung und Verpachtung, Land- und Forstwirtschaft sowie nichtselbständiger Arbeit (Verdienste und Pensionen)	

## Durchschnittliche Jahreseinkünfte der selbständig Erwerbstätigen mit schwerpunktmäßigen Einkünften aus selbständiger Arbeit

ÖNACE Ausgewählte Abschnitte, Unterabschnitte, Abteilungen, Gruppen, Klassen und Unterklassen		Anzahl der Personen	2002 Steuer- und Nullfälle	
			Arithme- tisches Mittel	Median
in Euro				
<b>Frauen und Männer</b>				
<b>K</b>	<b>Realitätenwesen, Unternehmensdienstleistungen</b>	<b>30.989</b>	<b>47.664</b>	<b>22.652</b>
74	Erbringung von unternehmensbezogenen Dienstleistungen	26.392	47.919	23.950
74.11	Rechtsberatung	3.009	109.437	64.215
74.12	Wirtschaftsprüfung und Steuerberatung	2.255	75.762	48.691
74.14-01	Unternehmensberatung	10.414	35.872	22.659
74.20-01	Architekturbüros	3.376	44.611	21.472
74.20-02	Ingenieurbüros	2.467	46.622	24.585
<b>M</b>	<b>Unterrichtswesen</b>	<b>3.699</b>	<b>21.582</b>	<b>9.463</b>
80.4	Erwachsenenbildung und sonstiger Unterricht	3.005	20.428	9.297
<b>N</b>	<b>Gesundheits-, Veterinär- und Sozialwesen</b>	<b>18.569</b>	<b>93.911</b>	<b>60.201</b>
85.1	Gesundheitswesen	16.953	100.506	68.798
85.12-02	Facharztpraxen	5.073	144.083	102.764
85.12-03	Praxen von ÄrztInnen für Allgemeinmedizin	5.920	98.092	79.901
85.13-02	Zahnarztpraxen	2.434	123.785	97.251
<b>O</b>	<b>Erbringung von sonstigen öffentlichen und persönlichen Dienstleistungen</b>	<b>9.157</b>	<b>16.912</b>	<b>7.773</b>
92	Kultur, Sport und Unterhaltung	8.781	17.081	7.777
92.31	Künstlerische und schriftstellerische Tätigkeiten und Darbietungen	5.777	16.651	6.593
Sonstige		13.492	34.927	17.540
<b>Summe - Einkünfte aus selbständiger Arbeit</b>		<b>75.906</b>	<b>51.733</b>	<b>21.656</b>
Summe - Einkünfte aus selbständiger Arbeit, Gewerbebetrieb, Vermietung und Verpachtung sowie Land- und Forstwirtschaft		75.906	50.818	21.668
Summe - Einkünfte aus selbständiger Arbeit, Gewerbebetrieb, Vermietung und Verpachtung, Land- und Forstwirtschaft sowie nichtselbständiger Arbeit (Verdienste und Pensionen)		75.906	54.152	23.031

Weitere Informationen, wie z.B. Quartilswerte, finden Sie im Kapitel *Selbständig Erwerbstätige - Schwerpunktmäßige Einkunftsarten* des Statistischen Annexes.

2003

Anzahl der Personen	Steuer- und Nullfälle		ÖNACE	
	Arithme- tisches Mittel	Median	Ausgewählte <b>Abschnitte, Unterabschnitte</b> , Abteilungen, Gruppen, Klassen und Unterklassen	
	in Euro			
<b>Frauen und Männer</b>				
<b>32.887</b>	<b>47.714</b>	<b>22.161</b>	<b>Realitätenwesen, Unternehmensdienstleistungen</b>	<b>K</b>
27.556	49.986	23.391	Erbringung von unternehmensbezogenen Dienstleistungen	74
3.154	106.386	66.913	Rechtsberatung	74.11
2.372	82.945	45.623	Wirtschaftsprüfung und Steuerberatung	74.12
9.963	36.920	22.914	Unternehmensberatung	74.14-01
3.303	41.391	18.713	Architekturbüros	74.20-01
2.921	65.136	28.380	Ingenieurbüros	74.20-02
<b>3.578</b>	<b>17.746</b>	<b>8.699</b>	<b>Unterrichtswesen</b>	<b>M</b>
3.045	17.367	8.813	Erwachsenenbildung und sonstiger Unterricht	80.4
<b>19.771</b>	<b>93.638</b>	<b>57.949</b>	<b>Gesundheits-, Veterinär- und Sozialwesen</b>	<b>N</b>
18.002	100.527	66.788	Gesundheitswesen	85.1
5.150	155.242	113.184	Facharztpraxen	85.12-02
5.566	95.254	78.763	Praxen von ÄrztInnenen für Allgemeinmedizin	85.12-03
3.142	123.380	96.141	Zahnarztpraxen	85.13-02
<b>9.653</b>	<b>15.904</b>	<b>7.570</b>	<b>Erbringung von sonstigen öffentlichen und persönlichen Dienstleistungen</b>	<b>O</b>
9.082	16.023	7.533	Kultur, Sport und Unterhaltung	92
5.769	15.416	6.408	Künstlerische und schriftstellerische Tätigkeiten und Darbietungen	92.31
14.641	30.864	15.759	Sonstige	
<b>80.530</b>	<b>50.781</b>	<b>20.510</b>	<b>Summe - Einkünfte aus selbständiger Arbeit</b>	
80.530	50.162	20.521	Summe - Einkünfte aus selbständiger Arbeit, Gewerbebetrieb, Vermietung und Verpachtung sowie Land- und Forstwirtschaft	
80.530	53.362	21.861	Summe - Einkünfte aus selbständiger Arbeit, Gewerbebetrieb, Vermietung und Verpachtung, Land- und Forstwirtschaft sowie nichtselbständiger Arbeit (Verdienste und Pensionen)	

## Durchschnittliche Jahreseinkünfte der weiblichen selbständig Erwerbstätigen mit schwerpunktmäßigen Einkünften aus selbständiger Arbeit

ÖNACE Ausgewählte <b>Abschnitte, Unterabschnitte</b> , Abteilungen, Gruppen, Klassen und Unterklassen		Anzahl der Personen	2002 Steuer- und Nullfälle	
			Arithme- tisches Mittel	Median
in Euro				
<b>Frauen</b>				
<b>K</b>	<b>Realitätenwesen, Unternehmensdienstleistungen</b>	<b>6.910</b>	<b>22.440</b>	<b>12.347</b>
74	Erbringung von unternehmensbezogenen Dienstleistungen	5.709	22.902	12.787
74.11	Rechtsberatung	372	62.250	38.431
74.12	Wirtschaftsprüfung und Steuerberatung	702	39.989	27.673
74.14-01	Unternehmensberatung	1.810	22.197	14.632
74.20-01	Architekturbüros	567	14.114	10.810
74.20-02	Ingenieurbüros	282	14.790	9.891
<b>M</b>	<b>Unterrichtswesen</b>	<b>1.979</b>	<b>12.490</b>	<b>7.594</b>
80.4	Erwachsenenbildung und sonstiger Unterricht	1.606	12.531	7.485
<b>N</b>	<b>Gesundheits-, Veterinär- und Sozialwesen</b>	<b>7.391</b>	<b>48.913</b>	<b>23.923</b>
85.1	Gesundheitswesen	6.773	52.143	26.137
85.12-02	Facharztpraxen	1.508	79.800	48.323
85.12-03	Praxen von Ärztinnen für Allgemeinmedizin	1.790	58.120	40.837
85.13-02	Zahnarztpraxen	803	98.037	77.891
<b>O</b>	<b>Erbringung von sonstigen öffentlichen und persönlichen Dienstleistungen</b>	<b>3.249</b>	<b>11.095</b>	<b>6.588</b>
92	Kultur, Sport und Unterhaltung	3.015	11.240	6.598
92.31	Künstlerische und schriftstellerische Tätigkeiten und Darbietungen	1.901	9.324	5.421
Sonstige		3.009	20.559	10.080
<b>Summe - Einkünfte aus selbständiger Arbeit</b>		<b>22.538</b>	<b>28.361</b>	<b>12.497</b>
Summe - Einkünfte aus selbständiger Arbeit, Gewerbebetrieb, Vermietung und Verpachtung sowie Land- und Forstwirtschaft		22.538	28.283	12.469
Summe - Einkünfte aus selbständiger Arbeit, Gewerbebetrieb, Vermietung und Verpachtung, Land- und Forstwirtschaft sowie nichtselbständiger Arbeit (Verdienste und Pensionen)		22.538	30.243	13.513

Weitere Informationen, wie z.B. Quartilswerte, finden Sie im Kapitel *Selbständig Erwerbstätige - Schwerpunktmäßige Einkunftsarten* des Statistischen Annexes.

2003

Anzahl der Personen	Steuer- und Nullfälle		ÖNACE	
	Arithme- tisches Mittel	Median	Ausgewählte <b>Abschnitte, Unterabschnitte</b> , Abteilungen, Gruppen, Klassen und Unterklassen	
	in Euro			
<b>Frauen</b>				
<b>7.614</b>	<b>22.410</b>	<b>12.130</b>	<b>Realitätenwesen, Unternehmensdienstleistungen</b>	<b>K</b>
6.267	22.807	12.352	Erbringung von unternehmensbezogenen Dienstleistungen	74
390	59.927	39.616	Rechtsberatung	74.11
800	40.846	24.443	Wirtschaftsprüfung und Steuerberatung	74.12
1.800	22.203	15.051	Unternehmensberatung	74.14-01
627	16.082	11.007	Architekturbüros	74.20-01
278	14.688	10.018	Ingenieurbüros	74.20-02
<b>2.045</b>	<b>11.501</b>	<b>7.556</b>	<b>Unterrichtswesen</b>	<b>M</b>
1.727	11.738	7.546	Erwachsenenbildung und sonstiger Unterricht	80.4
<b>8.184</b>	<b>47.874</b>	<b>22.691</b>	<b>Gesundheits-, Veterinär- und Sozialwesen</b>	<b>N</b>
7.443	51.326	25.016	Gesundheitswesen	85.1
1.464	88.637	56.721	Facharztpraxen	85.12-02
1.732	53.399	38.214	Praxen von Ärztinnen für Allgemeinmedizin	85.12-03
1.050	99.207	77.063	Zahnarztpraxen	85.13-02
<b>3.545</b>	<b>10.867</b>	<b>6.506</b>	<b>Erbringung von sonstigen öffentlichen und persönlichen Dienstleistungen</b>	<b>O</b>
3.194	10.970	6.440	Kultur, Sport und Unterhaltung	92
1.979	9.421	5.304	Künstlerische und schriftstellerische Tätigkeiten und Darbietungen	92.31
3.301	17.844	8.685	Sonstige	
<b>24.689</b>	<b>27.679</b>	<b>11.973</b>	<b>Summe - Einkünfte aus selbständiger Arbeit</b>	
24.689	27.657	11.998	Summe - Einkünfte aus selbständiger Arbeit, Gewerbebetrieb, Vermietung und Verpachtung sowie Land- und Forstwirtschaft	
24.689	29.554	12.982	Summe - Einkünfte aus selbständiger Arbeit, Gewerbebetrieb, Vermietung und Verpachtung, Land- und Forstwirtschaft sowie nichtselbständiger Arbeit (Verdienste und Pensionen)	

## Durchschnittliche Jahreseinkünfte der männlichen selbständig Erwerbstätigen mit schwerpunktmäßigen Einkünften aus selbständiger Arbeit

ÖNACE Ausgewählte Abschnitte, Unterabschnitte, Abteilungen, Gruppen, Klassen und Unterklassen		Anzahl der Personen	2002 Steuer- und Nullfälle	
			Arithme- tisches Mittel	Median
in Euro				
<b>Männer</b>				
<b>K</b>	<b>Realitätenwesen, Unternehmensdienstleistungen</b>	<b>24.079</b>	<b>54.903</b>	<b>27.325</b>
74	Erbringung von unternehmensbezogenen Dienstleistungen	20.683	54.825	28.619
74.11	Rechtsberatung	2.637	116.094	69.196
74.12	Wirtschaftsprüfung und Steuerberatung	1.553	91.933	62.246
74.14-01	Unternehmensberatung	8.604	38.749	24.847
74.20-01	Architekturbüros	2.809	50.767	26.471
74.20-02	Ingenieurbüros	2.185	50.730	27.878
<b>M</b>	<b>Unterrichtswesen</b>	<b>1.720</b>	<b>32.044</b>	<b>12.805</b>
80.4	Erwachsenenbildung und sonstiger Unterricht	1.399	29.493	12.537
<b>N</b>	<b>Gesundheits-, Veterinär- und Sozialwesen</b>	<b>11.178</b>	<b>123.665</b>	<b>92.767</b>
85.1	Gesundheitswesen	10.180	132.683	101.482
85.12-02	Facharztpraxen	3.565	171.275	126.013
85.12-03	Praxen von Ärzten für Allgemeinmedizin	4.130	115.416	97.475
85.13-02	Zahnarztpraxen	1.631	136.463	110.870
<b>O</b>	<b>Erbringung von sonstigen öffentlichen und persönlichen Dienstleistungen</b>	<b>5.908</b>	<b>20.110</b>	<b>8.756</b>
92	Kultur, Sport und Unterhaltung	5.766	20.135	8.707
92.31	Künstlerische und schriftstellerische Tätigkeiten und Darbietungen	3.876	20.244	7.271
Sonstige		10.483	39.051	20.186
<b>Summe - Einkünfte aus selbständiger Arbeit</b>		<b>53.368</b>	<b>61.603</b>	<b>28.200</b>
Summe - Einkünfte aus selbständiger Arbeit, Gewerbebetrieb, Vermietung und Verpachtung sowie Land- und Forstwirtschaft		53.368	60.334	28.461
Summe - Einkünfte aus selbständiger Arbeit, Gewerbebetrieb, Vermietung und Verpachtung, Land- und Forstwirtschaft sowie nichtselbständiger Arbeit (Verdienste und Pensionen)		53.368	64.249	29.941

Weitere Informationen, wie z.B. Quartilswerte, finden Sie im Kapitel *Selbständig Erwerbstätige - Schwerpunktmäßige Einkunftsarten* des Statistischen Annexes.



2003

Anzahl der Personen	Steuer- und Nullfälle		ÖNACE	
	Arithmetisches Mittel	Median	Ausgewählte <b>Abschnitte, Unterabschnitte</b> , Abteilungen, Gruppen, Klassen und Unterklassen	
in Euro				
<b>Männer</b>				
<b>25.273</b>	<b>55.338</b>	<b>27.039</b>	<b>Realitätenwesen, Unternehmensdienstleistungen</b>	<b>K</b>
21.289	57.986	28.600	Erbringung von unternehmensbezogenen Dienstleistungen	74
2.764	112.941	71.902	Rechtsberatung	74.11
1.572	104.370	60.418	Wirtschaftsprüfung und Steuerberatung	74.12
8.163	40.166	25.263	Unternehmensberatung	74.14-01
2.676	47.321	22.454	Architekturbüros	74.20-01
2.643	70.442	32.928	Ingenieurbüros	74.20-02
<b>1.533</b>	<b>26.077</b>	<b>11.062</b>	<b>Unterrichtswesen</b>	<b>M</b>
1.318	24.744	11.294	Erwachsenenbildung und sonstiger Unterricht	80.4
<b>11.587</b>	<b>125.961</b>	<b>94.657</b>	<b>Gesundheits-, Veterinär- und Sozialwesen</b>	<b>N</b>
10.559	135.207	104.077	Gesundheitswesen	85.1
3.686	181.696	134.276	Facharztpraxen	85.12-02
3.834	114.162	99.672	Praxen von Ärzten für Allgemeinmedizin	85.12-03
2.092	135.513	107.476	Zahnarztpraxen	85.13-02
<b>6.108</b>	<b>18.827</b>	<b>8.406</b>	<b>Erbringung von sonstigen öffentlichen und persönlichen Dienstleistungen</b>	<b>O</b>
5.888	18.764	8.313	Kultur, Sport und Unterhaltung	92
3.790	18.547	7.053	Künstlerische und schriftstellerische Tätigkeiten und Darbietungen	92.31
11.340	34.654	18.518	Sonstige	
<b>55.841</b>	<b>60.995</b>	<b>27.037</b>	<b>Summe - Einkünfte aus selbständiger Arbeit</b>	
55.841	60.112	27.191	Summe - Einkünfte aus selbständiger Arbeit, Gewerbebetrieb, Vermietung und Verpachtung sowie Land- und Forstwirtschaft	
55.841	63.888	28.515	Summe - Einkünfte aus selbständiger Arbeit, Gewerbebetrieb, Vermietung und Verpachtung, Land- und Forstwirtschaft sowie nichtselbständiger Arbeit (Verdienste und Pensionen)	

## Durchschnittliche Jahreseinkünfte der selbständig Erwerbstätigen mit schwerpunktmäßigen Einkünften aus Vermietung und Verpachtung

ÖNACE Ausgewählte Abschnitte, Unterabschnitte, Abteilungen, Gruppen, Klassen und Unterklassen		Anzahl der Personen	2002 Steuer- und Nullfälle	
			Arithme- tisches Mittel	Median
in Euro				
<b>Frauen und Männer</b>				
<b>A</b>	<b>Land- und Forstwirtschaft</b>	<b>1.574</b>	<b>17.512</b>	<b>7.500</b>
<b>H</b>	<b>Beherbergungs- und Gaststättenwesen</b>	<b>4.039</b>	<b>9.661</b>	<b>5.054</b>
	55.23-01 Privatzimmervermietung	1.908	6.032	4.084
<b>K</b>	<b>Realitätenwesen, Unternehmensdienstleistungen</b>	<b>21.778</b>	<b>18.458</b>	<b>8.182</b>
	70 Realitätenwesen	19.592	17.352	7.984
	70.2 Vermietung und Verpachtung von eigenen Grundstücken, Wohnungen und sonstigen Realitäten	18.959	17.166	7.946
	Sonstige	14.374	15.162	6.494
<b>Summe - Einkünfte aus Vermietung und Verpachtung</b>		<b>41.765</b>	<b>16.437</b>	<b>7.144</b>
Summe - Einkünfte aus Vermietung und Verpachtung, Gewerbe- betrieb, selbständiger Arbeit sowie Land- und Forstwirtschaft		41.765	13.844	6.877
Summe - Einkünfte aus Vermietung und Verpachtung, Gewerbe- betrieb, selbständiger Arbeit, Land- und Forstwirtschaft sowie nichtselbständiger Arbeit (Verdienste und Pensionen)		41.765	17.493	7.795

Weitere Informationen, wie z.B. Quartilswerte, finden Sie im Kapitel *Selbständig Erwerbstätige - Schwerpunktmäßige Einkunftsarten* des Statistischen Annexes.

2003

Anzahl der Personen	Steuer- und Nullfälle		ÖNACE Ausgewählte <b>Abschnitte, Unterabschnitte</b> , Abteilungen, Gruppen, Klassen und Unterklassen
	Arithme- tisches Mittel	Median	
	in Euro		
<b>Frauen und Männer</b>			
<b>1.454</b>	<b>19.098</b>	<b>7.994</b>	<b>Land- und Forstwirtschaft A</b>
<b>4.166</b>	<b>9.830</b>	<b>5.534</b>	<b>Beherbergungs- und Gaststättenwesen H</b>
1.974	5.593	4.131	Privatzimmervermietung 55.23-01
<b>22.224</b>	<b>19.285</b>	<b>8.345</b>	<b>Realitätenwesen, Unternehmensdienstleistungen K</b>
19.914	18.415	8.114	Realitätenwesen 70
19.169	18.114	8.086	Vermietung und Verpachtung von eigenen Grundstücken, Wohnungen und sonstigen Realitäten 70.2
13.877	15.065	6.753	Sonstige
<b>41.721</b>	<b>16.931</b>	<b>7.359</b>	<b>Summe - Einkünfte aus Vermietung und Verpachtung</b>
41.721	14.959	7.131	Summe - Einkünfte aus Vermietung und Verpachtung, Gewerbe- betrieb, selbständiger Arbeit sowie Land- und Forstwirtschaft
41.721	18.755	8.184	Summe - Einkünfte aus Vermietung und Verpachtung, Gewerbe- betrieb, selbständiger Arbeit, Land- und Forstwirtschaft sowie nichtselbständiger Arbeit (Verdienste und Pensionen)

## Durchschnittliche Jahreseinkünfte der weiblichen selbständig Erwerbstätigen mit schwerpunktmäßigen Einkünften aus Vermietung und Verpachtung

ÖNACE Ausgewählte Abschnitte, Unterabschnitte, Abteilungen, Gruppen, Klassen und Unterklassen		Anzahl der Personen	2002 Steuer- und Nullfälle	
			Arithme- tisches Mittel	Median
in Euro				
<b>Frauen</b>				
<b>A</b>	<b>Land- und Forstwirtschaft</b>	<b>593</b>	<b>15.649</b>	<b>7.064</b>
<b>H</b>	<b>Beherbergungs- und Gaststättenwesen</b>	<b>2.704</b>	<b>6.997</b>	<b>4.371</b>
	55.23-01 Privatzimmervermietung	1.619	5.355	3.953
<b>K</b>	<b>Realitätenwesen, Unternehmensdienstleistungen</b>	<b>14.131</b>	<b>15.352</b>	<b>7.649</b>
	70 Realitätenwesen	13.374	15.245	7.647
	70.2 Vermietung und Verpachtung von eigenen Grundstücken, Wohnungen und sonstigen Realitäten	13.008	15.132	7.636
	Sonstige	7.918	12.752	6.373
<b>Summe - Einkünfte aus Vermietung und Verpachtung</b>		<b>25.346</b>	<b>13.656</b>	<b>6.776</b>
Summe - Einkünfte aus Vermietung und Verpachtung, Gewerbe- betrieb, selbständiger Arbeit sowie Land- und Forstwirtschaft		25.346	13.069	6.755
Summe - Einkünfte aus Vermietung und Verpachtung, Gewerbe- betrieb, selbständiger Arbeit, Land- und Forstwirtschaft sowie nichtselbständiger Arbeit (Verdienste und Pensionen)		25.346	16.282	7.724

Weitere Informationen, wie z.B. Quartilswerte, finden Sie im Kapitel *Selbständig Erwerbstätige - Schwerpunktmäßige Einkunftsarten* des Statistischen Annexes.

2003

Anzahl der Personen	Steuer- und Nullfälle		ÖNACE Ausgewählte <b>Abschnitte, Unterabschnitte</b> , Abteilungen, Gruppen, Klassen und Unterklassen
	Arithme- tisches Mittel	Median	
	in Euro		
<b>Frauen</b>			
<b>494</b>	<b>17.041</b>	<b>7.664</b>	<b>Land- und Forstwirtschaft A</b>
<b>2.792</b>	<b>7.155</b>	<b>4.808</b>	<b>Beherbergungs- und Gaststättenwesen H</b>
1.690	5.236	4.084	Privatzimmervermietung 55.23-01
<b>14.183</b>	<b>15.913</b>	<b>7.795</b>	<b>Realitätenwesen, Unternehmensdienstleistungen K</b>
13.405	15.849	7.789	Realitätenwesen 70
12.973	15.676	7.793	Vermietung und Verpachtung von eigenen Grundstücken, Wohnungen und sonstigen Realitäten 70.2
7.602	12.824	6.400	Sonstige
<b>25.071</b>	<b>14.023</b>	<b>6.879</b>	<b>Summe - Einkünfte aus Vermietung und Verpachtung</b>
25.071	13.459	6.881	Summe - Einkünfte aus Vermietung und Verpachtung, Gewerbe- betrieb, selbständiger Arbeit sowie Land- und Forstwirtschaft
25.071	16.791	7.922	Summe - Einkünfte aus Vermietung und Verpachtung, Gewerbe- betrieb, selbständiger Arbeit, Land- und Forstwirtschaft sowie nichtselbständiger Arbeit (Verdienste und Pensionen)

## Durchschnittliche Jahreseinkünfte der männlichen selbständig Erwerbstätigen mit schwerpunktmäßigen Einkünften aus Vermietung und Verpachtung

ÖNACE Ausgewählte Abschnitte, Unterabschnitte, Abteilungen, Gruppen, Klassen und Unterklassen		Anzahl der Personen	2002	
			Steuer- und Nullfälle	
			Arithme- tisches Mittel	Median
		in Euro		
<b>Männer</b>				
<b>A</b>	<b>Land- und Forstwirtschaft</b>	<b>981</b>	<b>18.639</b>	<b>7.845</b>
<b>H</b>	<b>Beherbergungs- und Gaststättenwesen</b>	<b>1.335</b>	<b>15.057</b>	<b>7.358</b>
	55.23-01 Privatzimmervermietung	289	9.826	5.142
<b>K</b>	<b>Realitätenwesen, Unternehmensdienstleistungen</b>	<b>7.647</b>	<b>24.197</b>	<b>9.792</b>
	70 Realitätenwesen	6.218	21.882	9.149
	70.2 Vermietung und Verpachtung von eigenen Grundstücken, Wohnungen und sonstigen Realitäten	5.951	21.613	9.033
	Sonstige	6.456	18.118	6.636
<b>Summe - Einkünfte aus Vermietung und Verpachtung</b>		<b>16.419</b>	<b>20.731</b>	<b>8.077</b>
Summe - Einkünfte aus Vermietung und Verpachtung, Gewerbe- betrieb, selbständiger Arbeit sowie Land- und Forstwirtschaft		16.419	15.042	7.154
Summe - Einkünfte aus Vermietung und Verpachtung, Gewerbe- betrieb, selbständiger Arbeit, Land- und Forstwirtschaft sowie nichtselbständiger Arbeit (Verdienste und Pensionen)		16.419	19.364	7.961

Weitere Informationen, wie z.B. Quartilswerte, finden Sie im Kapitel *Selbständig Erwerbstätige - Schwerpunktmäßige Einkunftsarten* des Statistischen Annexes.

2003

Anzahl der Personen	Steuer- und Nullfälle		ÖNACE	
	Arithme- tisches Mittel	Median	Ausgewählte <b>Abschnitte, Unterabschnitte</b> , Abteilungen, Gruppen, Klassen und Unterklassen	
in Euro				
<b>Männer</b>				
<b>960</b>	<b>20.156</b>	<b>8.069</b>	<b>Land- und Forstwirtschaft</b>	<b>A</b>
<b>1.374</b>	<b>15.266</b>	<b>8.059</b>	<b>Beherbergungs- und Gaststättenwesen</b>	<b>H</b>
284	7.715	4.831	Privatzimmervermietung	55.23-01
<b>8.041</b>	<b>25.234</b>	<b>10.012</b>	<b>Realitätenwesen, Unternehmensdienstleistungen</b>	<b>K</b>
6.509	23.699	9.303	Realitätenwesen	70
6.196	23.219	9.195	Vermietung und Verpachtung von eigenen Grundstücken, Wohnungen und sonstigen Realitäten	70.2
6.275	17.781	7.373		Sonstige
<b>16.650</b>	<b>21.310</b>	<b>8.533</b>	<b>Summe - Einkünfte aus Vermietung und Verpachtung</b>	
16.650	17.219	7.792	Summe - Einkünfte aus Vermietung und Verpachtung, Gewerbe- betrieb, selbständiger Arbeit sowie Land- und Forstwirtschaft	
16.650	21.712	8.744	Summe - Einkünfte aus Vermietung und Verpachtung, Gewerbe- betrieb, selbständiger Arbeit, Land- und Forstwirtschaft sowie nichtselbständiger Arbeit (Verdienste und Pensionen)	





Übersichtstabellen

**Land- und Forst-  
wirtschaft**

(aus dem "Grünen Bericht")

# Erläuterungen

zu

## Kapitel 4.3 "Land- und Forstwirtschaft (aus dem "Grünen Bericht")"

### (1) EinkommensbezieherInnen und Datenquellen

Betriebe in der Land- und Forstwirtschaft (Stichprobe)

Ausgewiesen nach:

nicht entlohnten Arbeitskräften (nAK)

Arbeitskräften insgesamt (AK-U)

Die genauen Definitionen sind in Kapitel 2.1.3 zu finden.

Datenquelle: "Grüner Bericht" des Bundesministeriums für Land- und Forstwirtschaft, Umwelt und Wasserwirtschaft 2006

### (2) Einkommensdefinitionen

Jahreseinkünfte aus Land- und Forstwirtschaft je nicht entlohnter Arbeitskraft  
(entspricht "Einkünften aus Land- und Forstwirtschaft je nAK" lt. "Grünem Bericht")

Jahreserwerbseinkommen je Arbeitskraft insgesamt  
(entspricht "Erwerbseinkommen je AK-U" lt. "Grünem Bericht")

Die genauen Definitionen sind in Kapitel 2.1.3 zu finden.

Alle Einkommenswerte sind auf die Grundgesamtheit hochgerechnet

### (3) Statistische Begriffe

Arithmetisches Mittel

Summe aller Einkommen der Betriebe (hochgerechnet), geteilt durch die Anzahl der Betriebe (hochgerechnet)

Median (mittlerer Wert)

Vorraussetzung für die Berechnung: alle Betriebe (hochgerechnet) sind nach der Höhe ihres Einkommens geordnet;

Der Median ist jener Wert, unter bzw. über dem das Einkommen von jeweils der Hälfte der Betriebe (hochgerechnet) liegt

### (4) Gliederungskriterien

Betriebsformen

Zuordnung zu einem von 7 Betriebsformen nach dem Produktionsschwerpunkt des Betriebes

Produktionsgebiete

Zuordnung zu einem von 8 Produktionsgebieten



## Tabellenverzeichnis

	<b>Seiten</b>
Durchschnittliche <b>Jahreseinkünfte</b> aus Land- und Forstwirtschaft, durchschnittliches <b>Jahreserwerbseinkommen</b> nach Betriebsformen und Produktionsgebieten 2004, 2005	210

## Durchschnittliche Jahreseinkünfte aus Land- und Forstwirtschaft, durchschnittliches Jahreserwerbseinkommen nach Betriebsformen und Produktionsgebieten

2004

		Land- und Forstwirtschaft				
		Jahres-				
Betriebsformen Produktionsgebiete	Betriebe in der Grundgesamtheit	Nicht entlohnte Arbeitskraft je Betrieb	einkünfte aus Land- und Forstwirtschaft je nicht entlohnte Arbeitskraft (nAK)		erwerbseinkommen je Arbeitskraft insgesamt des Unternehmerhaushalts (AK-U)	
			Arithm. Mittel	Median	Arithm. Mittel	Median
in Euro						
Betriebe mit über 50% Forstanteil	6.976	1,14	15.516	14.621	20.149	18.110
Betriebe mit 25 bis 50% Forstanteil	10.585	1,38	12.514	10.552	16.050	15.197
Futterbaubetriebe	53.459	1,49	11.705	9.821	15.380	14.322
Landwirtschaftliche Gemischtbetriebe	6.129	1,36	11.186	8.801	15.149	12.746
Marktfruchtbetriebe	18.131	0,98	24.103	21.360	27.308	25.385
Dauerkulturbetriebe	9.097	1,36	17.923	10.473	21.293	19.119
Veredelungsbetriebe	8.058	1,41	17.559	13.479	19.411	17.456
Hochalpengebiet	19.925	1,50	11.984	10.460	15.137	13.972
Voralpengebiet	7.961	1,49	12.724	12.147	16.743	15.224
Alpenostrand	13.921	1,39	13.433	11.670	17.015	15.464
Wald- und Mühlviertel	15.831	1,35	12.179	11.071	16.262	15.438
Kärntner Becken	4.380	1,37	10.390	9.650	14.120	11.828
Alpenvorland	19.711	1,29	15.143	12.086	19.892	18.712
Südöstliches Flach- und Hügelland	13.741	1,20	12.016	7.932	16.668	14.087
Nordöstliches Flach- und Hügelland	16.965	1,27	23.407	19.876	25.213	22.758
<b>Insgesamt</b>	<b>112.435</b>	<b>1,35</b>	<b>14.341</b>	<b>11.505</b>	<b>18.078</b>	<b>16.553</b>

Weitere Informationen, wie z.B. Quartilswerte, finden Sie im Kapitel *Land- und Forstwirtschaft* des Statistischen Annexes.

2005

Land- und Forstwirtschaft

Betriebe in der Grundgesamtheit	Nicht entlohnte Arbeitskraft je Betrieb	Jahres-				Betriebsformen Produktionsgebiete
		einkünfte aus Land- und Forstwirtschaft je nicht entlohnte Arbeitskraft (nAK)		erwerbseinkommen je Arbeitskraft insgesamt des Unternehmerhaushalts (AK-U)		
		Arithm. Mittel	Median	Arithm. Mittel	Median	
in Euro						
6.976	1,08	16.921	12.294	20.949	18.628	Betriebe mit über 50% Forstanteil
10.585	1,33	13.945	12.842	17.798	16.700	Betriebe mit 25 bis 50% Forstanteil
53.461	1,48	13.139	11.462	16.940	16.154	Futterbaubetriebe
6.129	1,30	12.761	7.991	16.817	13.645	Landwirtschaftliche Gemischtbetriebe
18.130	0,95	22.858	19.931	26.458	25.012	Marktfruchtbetriebe
9.097	1,32	11.699	7.089	16.693	15.632	Dauerkulturbetriebe
8.059	1,36	21.282	17.052	22.877	20.719	Veredelungsbetriebe
20.740	1,46	12.946	11.699	16.523	15.283	Hochalpengebiet
7.751	1,52	13.836	12.095	17.565	15.982	Voralpengebiet
13.722	1,35	15.531	12.530	19.259	16.951	Alpenostrand
15.367	1,35	13.985	12.477	18.007	17.309	Wald- und Mühlviertel
4.310	1,32	13.572	8.950	17.337	14.464	Kärntner Becken
19.668	1,25	16.705	13.852	21.347	20.224	Alpenvorland
13.742	1,20	12.055	8.346	16.735	14.851	Südöstliches Flach- und Hügelland
17.139	1,22	19.873	16.352	22.670	21.529	Nordöstliches Flach- und Hügelland
<b>112.438</b>	<b>1,32</b>	<b>14.996</b>	<b>12.456</b>	<b>18.910</b>	<b>17.459</b>	<b>Insgesamt</b>



Übersichtstabellen

**PensionistInnen**



# Erläuterungen

zu

## Kapitel 4.4 "PensionistInnen"

### (1) EinkommensbezieherInnen und Datenquellen

#### zu Kapitel 4.4.1. "Überblick"

Alle PensionistInnen (einschließlich der BeamtInnen in Ruhe)

Alle PensionistInnen (einschließlich der BeamtInnen in Ruhe) mit Wohnsitz in Österreich

Datenquelle: LSt 2004 und 2005

#### zu Kapitel 4.4.2. "Pensionsarten und Pensionsversicherungsträger"

PensionistInnen nach der gesetzlichen Pensionsversicherung (ohne BeamtInnen in Ruhe) mit Wohnsitz in Österreich

Datenquellen: LSt 2004 und 2005

#### zu Kapitel 4.4.3 „Ruhe und Versorgungsgenüsse“

BeamtInnen in Ruhe mit Ruhe- bzw. Versorgungsgenüssen

Datenquellen: LSt und HV-Krankenversicherungsdaten 2004 und 2005

### (2) Einkommensdefinitionen

Bruttojahreseinkommen

Summe aller Bruttobezüge gemäß §25 EStG (Lohnzettel - Kennziffer 210)

Nettojahreseinkommen

Summe aller Bruttobezüge gemäß §25 EStG, abzüglich der insgesamt einbehaltenen Sozialversicherungsbeiträge und abzüglich der insgesamt einbehaltenen Lohnsteuer

### (3) Statistische Begriffe

Arithmetisches Mittel

Summe aller Einkommen einer Gruppe von EinkommensbezieherInnen, geteilt durch die Anzahl der Einkommensbezieher

Median (mittlerer Wert)

Voraussetzung für die Berechnung: Alle Einkommensbezieher einer Gruppe sind nach der Höhe ihres Einkommens geordnet.

Der Median ist jener Wert, unter bzw. über dem das Einkommen von jeweils der Hälfte der Einkommensbezieher liegt

### (4) Gliederungskriterien

Pensionsarten

Einfachpensionisten mit einer Pension

Mehrfachpensionisten mit zwei Pensionen

#### Pensionsversicherungsträger

- Pensionsversicherung der Unselbständigen:
  - Pensionsversicherungsanstalt der Arbeiter;
  - Pensionsversicherungsanstalt der Angestellten;
  - Versicherungsanstalt der österreichischen Eisenbahnen;
  - Versicherungsanstalt des österreichischen Bergbaues
- Sozialversicherungsanstalt der gewerblichen Wirtschaft
- Sozialversicherungsanstalt der Bauern

#### Versorgungsleistungen für BeamtInnen in Ruhe

- Ruhegenuss
- Versorgungsgenuss für Witwen/er
- Versorgungsgenuss für Waisen

## Tabellenverzeichnis

	Seiten
Durchschnittliches Jahreseinkommen der <b>PensionistInnen</b> 2004, 2005	216
Durchschnittliches Jahreseinkommen der <b>Einfach-PensionistInnen</b> mit Wohnsitz in Österreich nach Pensionsarten 2004, 2005	218
Durchschnittliches Jahreseinkommen der <b>Mehrfach-PensionistInnen</b> mit Wohnsitz in Österreich nach Pensionsarten 2004, 2005	220
Durchschnittliches Jahreseinkommen der <b>PensionistInnen</b> mit Wohnsitz in Österreich <b>nach Pensionsversicherungsträgern</b> 2004, 2005	222
Durchschnittliches Jahreseinkommen der <b>Pensionistinnen</b> mit Wohnsitz in Österreich nach Pensionsversicherungsträgern 2004, 2005	226
Durchschnittliches Jahreseinkommen der <b>Pensionisten</b> mit Wohnsitz in Österreich nach Pensionsversicherungsträgern 2004, 2005	230
Bruttojahreseinkommen der <b>BeamtInnen in Ruhe</b> (Ruhe- und Versorgungsgenüsse) 2004, 2005	234

## Durchschnittliches Jahreseinkommen der PensionistInnen (in Euro)

2004

	PensionistInnen	
	insgesamt	mit Wohnsitz in Österreich
<b>Frauen und Männer</b>		
Anzahl der Personen	2.116.418	1.881.874
<b>Bruttojahreseinkommen</b>		
Arithmetisches Mittel	15.748	17.389
Median	12.840	14.324
<b>Nettojahreseinkommen</b>		
Arithmetisches Mittel	13.009	14.320
Median	12.130	13.201
<b>Frauen</b>		
Anzahl der Personen	1.175.427	1.047.919
<b>Bruttojahreseinkommen</b>		
Arithmetisches Mittel	12.541	13.779
Median	9.716	10.736
<b>Nettojahreseinkommen</b>		
Arithmetisches Mittel	10.794	11.828
Median	9.278	10.236
<b>Männer</b>		
Anzahl der Personen	940.991	833.955
<b>Bruttojahreseinkommen</b>		
Arithmetisches Mittel	19.755	21.926
Median	17.941	19.467
<b>Nettojahreseinkommen</b>		
Arithmetisches Mittel	15.776	17.451
Median	15.364	16.344

Weitere Informationen, wie z.B. Quartilswerte, finden Sie im Kapitel *PensionistInnen - Überblick* des Statistischen Annexes.

2005

**PensionistInnen**

insgesamt	mit Wohnsitz in Österreich	
<b>Frauen und Männer</b>		
2.151.927	1.908.895	Anzahl der Personen
<b>Bruttojahreseinkommen</b>		
15.932	17.632	Arithmetisches Mittel
13.047	14.598	Median
<b>Nettojahreseinkommen</b>		
13.237	14.605	Arithmetisches Mittel
12.352	13.639	Median
<b>Frauen</b>		
1.192.867	1.061.179	Anzahl der Personen
<b>Bruttojahreseinkommen</b>		
12.702	13.984	Arithmetisches Mittel
9.889	10.956	Median
<b>Nettojahreseinkommen</b>		
10.979	12.055	Arithmetisches Mittel
9.397	10.394	Median
<b>Männer</b>		
959.060	847.716	Anzahl der Personen
<b>Bruttojahreseinkommen</b>		
19.948	22.198	Arithmetisches Mittel
18.142	19.732	Median
<b>Nettojahreseinkommen</b>		
16.046	17.797	Arithmetisches Mittel
15.779	16.778	Median

## Durchschnittliches Jahreseinkommen der Einfach-PensionistInnen mit Wohnsitz in Österreich nach Pensionsarten (in Euro)

2004

	Alters- pensionistInnen	Invaliditäts- pensionistInnen	Erwerbsun- fähigkeits- pensionistInnen	Witwen-/Witwer- pensionistInnen
<b>Frauen und Männer</b>				
Anzahl der Personen	783.916	254.245	61.354	174.093
<b>Bruttojahreseinkommen</b>				
Arithmetisches Mittel	16.849	13.488	9.785	10.048
Median	14.520	12.246	9.044	9.145
<b>Nettojahreseinkommen</b>				
Arithmetisches Mittel	14.155	11.951	8.936	9.288
Median	13.353	11.674	8.602	8.747
<b>Frauen</b>				
Anzahl der Personen	399.928	84.527	24.948	171.338
<b>Bruttojahreseinkommen</b>				
Arithmetisches Mittel	12.014	9.247	6.228	10.055
Median	10.008	9.145	5.726	9.145
<b>Nettojahreseinkommen</b>				
Arithmetisches Mittel	10.689	8.600	5.920	9.303
Median	9.571	8.747	5.502	8.747
<b>Männer</b>				
Anzahl der Personen	383.988	169.718	36.406	2.755
<b>Bruttojahreseinkommen</b>				
Arithmetisches Mittel	21.883	15.601	12.223	9.621
Median	19.971	14.586	11.183	6.303
<b>Nettojahreseinkommen</b>				
Arithmetisches Mittel	17.765	13.620	11.003	8.323
Median	16.784	13.592	10.603	5.993

Weitere Informationen, wie z.B. Quartilswerte, finden Sie im Kapitel *PensionistInnen - Pensionsarten, Pensionsversicherungsträger* des Statistischen Annexes.

2005

Alters- pensionistInnen	Invaliditäts- pensionistInnen	Erwerbsun- fähigkeits- pensionistInnen	Witwen-/Witwer- pensionistInnen	
<b>Frauen und Männer</b>				
787.543	265.664	62.612	170.169	Anzahl der Personen
<b>Bruttojahreseinkommen</b>				
17.214	13.705	10.070	10.288	Arithmetisches Mittel
14.826	12.465	9.282	9.282	Median
<b>Nettojahreseinkommen</b>				
14.531	12.195	9.223	9.499	Arithmetisches Mittel
13.729	11.828	8.776	8.822	Median
<b>Frauen</b>				
404.998	87.729	25.310	167.454	Anzahl der Personen
<b>Bruttojahreseinkommen</b>				
12.310	9.430	6.418	10.292	Arithmetisches Mittel
10.267	9.282	5.908	9.282	Median
<b>Nettojahreseinkommen</b>				
10.976	8.760	6.096	9.513	Arithmetisches Mittel
9.763	8.822	5.659	8.822	Median
<b>Männer</b>				
382.545	177.935	37.302	2.715	Anzahl der Personen
<b>Bruttojahreseinkommen</b>				
22.406	15.813	12.548	10.034	Arithmetisches Mittel
20.429	14.810	11.504	6.581	Median
<b>Nettojahreseinkommen</b>				
18.295	13.889	11.344	8.682	Arithmetisches Mittel
17.306	13.767	10.882	6.241	Median

## Durchschnittliches Jahreseinkommen der Mehrfach-PensionistInnen mit Wohnsitz in Österreich nach Pensionsarten (in Euro)

2004

	Alters- und Witwen-/Witwer- pensionistInnen	Invaliditäts- (Erwerbsun- fähigkeits-) und Witwen-/Witwer- pensionistInnen
<b>Frauen und Männer</b>		
Anzahl der Personen	167.010	53.264
<b>Bruttojahreseinkommen</b>		
Arithmetisches Mittel	18.988	13.785
Median	17.420	12.620
<b>Nettojahreseinkommen</b>		
Arithmetisches Mittel	15.871	12.249
Median	15.045	12.021
<b>Frauen</b>		
Anzahl der Personen	146.187	45.870
<b>Bruttojahreseinkommen</b>		
Arithmetisches Mittel	18.516	13.197
Median	16.904	12.071
<b>Nettojahreseinkommen</b>		
Arithmetisches Mittel	15.575	11.841
Median	14.717	11.546
<b>Männer</b>		
Anzahl der Personen	20.823	7.394
<b>Bruttojahreseinkommen</b>		
Arithmetisches Mittel	22.302	17.433
Median	21.049	17.145
<b>Nettojahreseinkommen</b>		
Arithmetisches Mittel	17.954	14.776
Median	17.321	14.889

Weitere Informationen, wie z.B. Quartilswerte, finden Sie im Kapitel *PensionistInnen - Pensionsarten, Pensionsversicherungsträger* des Statistischen Annexes.



2005

Alters- und Witwen-/Witwer- pensionistInnen	Invaliditäts- (Erwerbsun- fähigkeits-) und Witwen-/Witwer- pensionistInnen	
<b>Frauen und Männer</b>		
169.374	53.577	Anzahl der Personen
<b>Bruttojahreseinkommen</b>		
19.443	14.101	Arithmetisches Mittel
17.876	12.971	Median
<b>Nettojahreseinkommen</b>		
16.362	12.593	Arithmetisches Mittel
15.620	12.337	Median
<b>Frauen</b>		
148.306	45.821	Anzahl der Personen
<b>Bruttojahreseinkommen</b>		
18.986	13.496	Arithmetisches Mittel
17.363	12.396	Median
<b>Nettojahreseinkommen</b>		
16.072	12.166	Arithmetisches Mittel
15.296	11.789	Median
<b>Männer</b>		
21.068	7.756	Anzahl der Personen
<b>Bruttojahreseinkommen</b>		
22.659	17.678	Arithmetisches Mittel
21.365	17.636	Median
<b>Nettojahreseinkommen</b>		
18.402	15.120	Arithmetisches Mittel
17.737	15.472	Median

**Durchschnittliches Jahreseinkommen der PensionistInnen mit Wohnsitz in Österreich  
nach Pensionsversicherungsträgern (in Euro)**

**2004**

	<b>Bruttojahreseinkommen</b>		
	Alters- pensionistInnen	Invaliditäts- (Er- werbsunfähigkeits-) pensionistInnen	Witwen-/Witwer- pensionistInnen
<b>Frauen und Männer</b>			
<b>Pensionsversicherungsanstalt der Arbeiter</b>			
Anzahl der Personen	301.586	173.773	88.036
Arithmetisches Mittel	12.945	12.037	8.768
Median	11.932	11.166	9.145
<b>Pensionsversicherungsanstalt der Angestellten</b>			
Anzahl der Personen	330.698	74.420	38.014
Arithmetisches Mittel	21.634	16.559	15.123
Median	19.603	14.910	12.519
<b>Versicherungsanstalt der österreichischen Eisenbahnen</b>			
Anzahl der Personen	6.163	2.670	2.076
Arithmetisches Mittel	20.311	15.768	10.759
Median	17.900	14.210	9.145
<b>Versicherungsanstalt des österreichischen Bergbaues</b>			
Anzahl der Personen	7.440	3.536	5.986
Arithmetisches Mittel	24.049	18.302	10.927
Median	23.208	18.204	10.225
<b>Pensionsversicherung der Unselbständigen</b>			
Anzahl der Personen	645.887	254.399	134.112
Arithmetisches Mittel	17.592	13.486	10.697
Median	15.411	12.241	9.145
<b>Sozialversicherungsanstalt der gewerblichen Wirtschaft (GSVG, FSVG)</b>			
Anzahl der Personen	70.791	17.376	13.647
Arithmetisches Mittel	16.863	12.617	9.273
Median	14.944	11.030	9.145
<b>Sozialversicherungsanstalt der Bauern</b>			
Anzahl der Personen	67.238	43.824	26.334
Arithmetisches Mittel	9.694	8.663	7.149
Median	8.649	8.088	7.255
<b>Pensionsversicherung insgesamt</b>			
Anzahl der Personen	783.916	315.599	174.093
Arithmetisches Mittel	16.849	12.769	10.048
Median	14.520	11.346	9.145

Weitere Informationen, wie z.B. Quartilswerte, finden Sie im Kapitel *PensionistInnen - Pensionsarten, Pensionsversicherungsträger* des Statistischen Annexes.

2005

**Bruttojahreseinkommen**

Alters- pensionistInnen	Invaliditäts- (Er- werbsunfähigkeits-) pensionistInnen	Witwen-/Witwer- pensionistInnen	
<b>Frauen und Männer</b>			
<b>Pensionsversicherungsanstalt der Arbeiter</b>			
298.096	181.131	86.158	Anzahl der Personen
13.105	12.250	8.936	Arithmetisches Mittel
12.079	11.424	9.282	Median
<b>Pensionsversicherungsanstalt der Angestellten</b>			
338.809	78.451	37.650	Anzahl der Personen
22.018	16.754	15.497	Arithmetisches Mittel
19.940	15.053	12.801	Median
<b>Versicherungsanstalt der österreichischen Eisenbahnen</b>			
6.058	2.792	2.023	Anzahl der Personen
20.742	16.246	11.111	Arithmetisches Mittel
18.383	14.423	9.370	Median
<b>Versicherungsanstalt des österreichischen Bergbaues</b>			
7.341	3.439	5.802	Anzahl der Personen
24.463	18.543	11.159	Arithmetisches Mittel
23.573	18.396	10.460	Median
<b>Pensionsversicherung der Unselbständigen</b>			
650.304	265.813	131.633	Anzahl der Personen
17.948	13.702	10.944	Arithmetisches Mittel
15.695	12.462	9.282	Median
<b>Sozialversicherungsanstalt der gewerblichen Wirtschaft (GSVG, FSVG)</b>			
71.517	18.029	13.030	Anzahl der Personen
17.311	13.028	9.488	Arithmetisches Mittel
15.399	11.471	9.282	Median
<b>Sozialversicherungsanstalt der Bauern</b>			
65.722	44.434	25.506	Anzahl der Personen
9.852	8.871	7.313	Arithmetisches Mittel
8.757	8.257	7.453	Median
<b>Pensionsversicherung insgesamt</b>			
787.543	328.276	170.169	Anzahl der Personen
17.214	13.012	10.288	Arithmetisches Mittel
14.826	11.607	9.282	Median

## Durchschnittliches Jahreseinkommen der PensionistInnen mit Wohnsitz in Österreich nach Pensionsversicherungsträgern (in Euro) - Schluss

2004

	Nettojahreseinkommen		
	Alters- pensionistInnen	Invaliditäts- (Er- werbsunfähigkeits-) pensionistInnen	Witwen-/Witwer- pensionistInnen
<b>Frauen und Männer</b>			
<b>Pensionsversicherungsanstalt der Arbeiter</b>			
Anzahl der Personen	301.586	173.773	88.036
Arithmetisches Mittel	11.473	10.935	8.334
Median	11.397	10.658	8.747
<b>Pensionsversicherungsanstalt der Angestellten</b>			
Anzahl der Personen	330.698	74.420	38.014
Arithmetisches Mittel	17.503	14.087	13.299
Median	16.547	13.582	11.936
<b>Versicherungsanstalt der österreichischen Eisenbahnen</b>			
Anzahl der Personen	6.163	2.670	2.076
Arithmetisches Mittel	16.617	13.683	9.813
Median	15.449	13.187	8.750
<b>Versicherungsanstalt des österreichischen Bergbaues</b>			
Anzahl der Personen	7.440	3.536	5.986
Arithmetisches Mittel	19.150	15.494	10.170
Median	18.799	15.708	9.776
<b>Pensionsversicherung der Unselbständigen</b>			
Anzahl der Personen	645.887	254.399	134.112
Arithmetisches Mittel	14.698	11.949	9.847
Median	13.823	11.670	8.747
<b>Sozialversicherungsanstalt der gewerblichen Wirtschaft (GSVG, FSVG)</b>			
Anzahl der Personen	70.791	17.376	13.647
Arithmetisches Mittel	14.225	11.242	8.689
Median	13.592	10.512	8.747
<b>Sozialversicherungsanstalt der Bauern</b>			
Anzahl der Personen	67.238	43.824	26.334
Arithmetisches Mittel	8.869	8.022	6.751
Median	8.252	7.686	6.867
<b>Pensionsversicherung insgesamt</b>			
Anzahl der Personen	783.916	315.599	174.093
Arithmetisches Mittel	14.155	11.365	9.288
Median	13.353	10.813	8.747

Weitere Informationen, wie z.B. Quartilswerte, finden Sie im Kapitel *PensionistInnen - Pensionsarten, Pensionsversicherungsträger* des Statistischen Annexes.

2005

**Nettojahreseinkommen**

Alters- pensionistInnen	Invaliditäts- (Er- werbsunfähigkeits-) pensionistInnen	Witwen-/Witwer- pensionistInnen	
<b>Frauen und Männer</b>			
<b>Pensionsversicherungsanstalt der Arbeiter</b>			
298.096	181.131	86.158	Anzahl der Personen
11.671	11.165	8.456	Arithmetisches Mittel
11.474	10.845	8.822	Median
<b>Pensionsversicherungsanstalt der Angestellten</b>			
338.809	78.451	37.650	Anzahl der Personen
17.923	14.339	13.692	Arithmetisches Mittel
17.010	13.877	12.151	Median
<b>Versicherungsanstalt der österreichischen Eisenbahnen</b>			
6.058	2.792	2.023	Anzahl der Personen
17.061	14.165	10.147	Arithmetisches Mittel
15.981	13.709	8.965	Median
<b>Versicherungsanstalt des österreichischen Bergbaues</b>			
7.341	3.439	5.802	Anzahl der Personen
19.615	15.820	10.395	Arithmetisches Mittel
19.237	16.094	9.936	Median
<b>Pensionsversicherung der Unselbständigen</b>			
650.304	265.813	131.633	Anzahl der Personen
15.068	12.193	10.065	Arithmetisches Mittel
14.285	11.824	8.822	Median
<b>Sozialversicherungsanstalt der gewerblichen Wirtschaft (GSVG, FSVG)</b>			
71.517	18.029	13.030	Anzahl der Personen
14.671	11.641	8.867	Arithmetisches Mittel
14.056	10.888	8.822	Median
<b>Sozialversicherungsanstalt der Bauern</b>			
65.722	44.434	25.506	Anzahl der Personen
9.064	8.243	6.901	Arithmetisches Mittel
8.366	7.831	7.043	Median
<b>Pensionsversicherung insgesamt</b>			
787.543	328.276	170.169	Anzahl der Personen
14.531	11.628	9.499	Arithmetisches Mittel
13.729	11.011	8.822	Median

## Durchschnittliches Jahreseinkommen der Pensionistinnen mit Wohnsitz in Österreich nach Pensionsversicherungsträgern (in Euro)

2004

	Bruttojahreseinkommen		
	Alters- pensionistinnen	Invaliditäts- (Er- werbsunfähigkeits-) pensionistinnen	Witwen- pensionistinnen
<b>Frauen</b>			
<b>Pensionsversicherungsanstalt der Arbeiter</b>			
Anzahl der Personen	153.302	51.305	86.980
Arithmetisches Mittel	8.732	7.826	8.785
Median	9.107	8.558	9.145
<b>Pensionsversicherungsanstalt der Angestellten</b>			
Anzahl der Personen	186.155	32.332	36.806
Arithmetisches Mittel	15.558	11.467	15.211
Median	13.979	9.869	12.618
<b>Versicherungsanstalt der österreichischen Eisenbahnen</b>			
Anzahl der Personen	2.184	600	2.072
Arithmetisches Mittel	11.692	9.127	10.768
Median	10.508	9.145	9.145
<b>Versicherungsanstalt des österreichischen Bergbaues</b>			
Anzahl der Personen	740	290	5.981
Arithmetisches Mittel	15.845	13.243	10.928
Median	13.434	9.913	10.225
<b>Pensionsversicherung der Unselbständigen</b>			
Anzahl der Personen	342.381	84.527	131.839
Arithmetisches Mittel	12.477	9.247	10.707
Median	10.509	9.145	9.145
<b>Sozialversicherungsanstalt der gewerblichen Wirtschaft (GSVG, FSVG)</b>			
Anzahl der Personen	25.867	5.249	13.412
Arithmetisches Mittel	12.534	8.812	9.261
Median	10.097	8.525	9.145
<b>Sozialversicherungsanstalt der Bauern</b>			
Anzahl der Personen	31.680	19.699	26.087
Arithmetisches Mittel	6.588	5.539	7.167
Median	5.802	5.102	7.292
<b>Pensionsversicherung insgesamt</b>			
Anzahl der Personen	399.928	109.475	171.338
Arithmetisches Mittel	12.014	8.559	10.055
Median	10.008	8.491	9.145

Weitere Informationen, wie z.B. Quartilswerte, finden Sie im Kapitel *PensionistInnen - Pensionsarten, Pensionsversicherungsträger* des Statistischen Annexes.

2005

**Bruttojahreseinkommen**

Alters- pensionistinnen	Invaliditäts- (Er- werbsunfähigkeits-) pensionistinnen	Witwen- pensionistinnen	
<b>Frauen</b>			
<b>Pensionsversicherungsanstalt der Arbeiter</b>			
153.005	52.759	85.134	Anzahl der Personen
8.907	8.003	8.953	Arithmetisches Mittel
9.261	8.780	9.282	Median
<b>Pensionsversicherungsanstalt der Angestellten</b>			
191.512	34.079	36.422	Anzahl der Personen
15.848	11.601	15.584	Arithmetisches Mittel
14.226	10.026	12.906	Median
<b>Versicherungsanstalt der österreichischen Eisenbahnen</b>			
2.166	608	2.018	Anzahl der Personen
12.046	9.560	11.122	Arithmetisches Mittel
10.745	9.282	9.413	Median
<b>Versicherungsanstalt des österreichischen Bergbaues</b>			
729	283	5.796	Anzahl der Personen
16.553	13.657	11.161	Arithmetisches Mittel
14.080	10.095	10.460	Median
<b>Pensionsversicherung der Unselbständigen</b>			
347.412	87.729	129.370	Anzahl der Personen
12.769	9.430	10.952	Arithmetisches Mittel
10.748	9.282	9.282	Median
<b>Sozialversicherungsanstalt der gewerblichen Wirtschaft (GSVG, FSVG)</b>			
26.144	5.307	12.822	Anzahl der Personen
12.881	9.113	9.468	Arithmetisches Mittel
10.430	8.770	9.282	Median
<b>Sozialversicherungsanstalt der Bauern</b>			
31.442	20.003	25.262	Anzahl der Personen
6.766	5.702	7.331	Arithmetisches Mittel
5.955	5.278	7.497	Median
<b>Pensionsversicherung insgesamt</b>			
404.998	113.039	167.454	Anzahl der Personen
12.310	8.755	10.292	Arithmetisches Mittel
10.267	8.697	9.282	Median

## Durchschnittliches Jahreseinkommen der Pensionistinnen mit Wohnsitz in Österreich nach Pensionsversicherungsträgern (in Euro) - Schluss

2004

	Nettojahreseinkommen		
	Alters- pensionistinnen	Invaliditäts- (Er- werbsunfähigkeits-) pensionistinnen	Witwen- pensionistinnen
<b>Frauen</b>			
<b>Pensionsversicherungsanstalt der Arbeiter</b>			
Anzahl der Personen	153.302	51.305	86.980
Arithmetisches Mittel	8.233	7.452	8.354
Median	8.713	8.185	8.747
<b>Pensionsversicherungsanstalt der Angestellten</b>			
Anzahl der Personen	186.155	32.332	36.806
Arithmetisches Mittel	13.396	10.396	13.393
Median	12.911	9.433	12.008
<b>Versicherungsanstalt der österreichischen Eisenbahnen</b>			
Anzahl der Personen	2.184	600	2.072
Arithmetisches Mittel	10.609	8.533	9.821
Median	10.051	8.747	8.750
<b>Versicherungsanstalt des österreichischen Bergbaues</b>			
Anzahl der Personen	740	290	5.981
Arithmetisches Mittel	13.498	11.568	10.171
Median	12.587	9.482	9.775
<b>Pensionsversicherung der Unselbständigen</b>			
Anzahl der Personen	342.381	84.527	131.839
Arithmetisches Mittel	11.066	8.600	9.867
Median	10.046	8.747	8.747
<b>Sozialversicherungsanstalt der gewerblichen Wirtschaft (GSVG, FSVG)</b>			
Anzahl der Personen	25.867	5.249	13.412
Arithmetisches Mittel	11.092	8.223	8.689
Median	9.642	8.154	8.747
<b>Sozialversicherungsanstalt der Bauern</b>			
Anzahl der Personen	31.680	19.699	26.087
Arithmetisches Mittel	6.275	5.307	6.770
Median	5.631	4.926	6.901
<b>Pensionsversicherung insgesamt</b>			
Anzahl der Personen	399.928	109.475	171.338
Arithmetisches Mittel	10.689	7.989	9.303
Median	9.571	8.117	8.747

Weitere Informationen, wie z.B. Quartilswerte, finden Sie im Kapitel *PensionistInnen - Pensionsarten, Pensionsversicherungsträger* des Statistischen Annexes.



2005

**Nettojahreseinkommen**

Alters- pensionistinnen	Invaliditäts- (Er- werbsunfähigkeits-) pensionistinnen	Witwen- pensionistinnen	
<b>Frauen</b>			
<b>Pensionsversicherungsanstalt der Arbeiter</b>			
153.005	52.759	85.134	Anzahl der Personen
8.379	7.585	8.476	Arithmetisches Mittel
8.805	8.350	8.822	Median
<b>Pensionsversicherungsanstalt der Angestellten</b>			
191.512	34.079	36.422	Anzahl der Personen
13.720	10.551	13.787	Arithmetisches Mittel
13.345	9.531	12.246	Median
<b>Versicherungsanstalt der österreichischen Eisenbahnen</b>			
2.166	608	2.018	Anzahl der Personen
10.909	8.900	10.157	Arithmetisches Mittel
10.213	8.822	8.977	Median
<b>Versicherungsanstalt des österreichischen Bergbaues</b>			
729	283	5.796	Anzahl der Personen
14.112	11.905	10.397	Arithmetisches Mittel
13.237	9.595	9.936	Median
<b>Pensionsversicherung der Unselbständigen</b>			
347.412	87.729	129.370	Anzahl der Personen
11.351	8.760	10.083	Arithmetisches Mittel
10.214	8.822	8.822	Median
<b>Sozialversicherungsanstalt der gewerblichen Wirtschaft (GSVG, FSVG)</b>			
26.144	5.307	12.822	Anzahl der Personen
11.427	8.484	8.859	Arithmetisches Mittel
9.902	8.329	8.822	Median
<b>Sozialversicherungsanstalt der Bauern</b>			
31.442	20.003	25.262	Anzahl der Personen
6.456	5.462	6.921	Arithmetisches Mittel
5.782	5.079	7.088	Median
<b>Pensionsversicherung insgesamt</b>			
404.998	113.039	167.454	Anzahl der Personen
10.976	8.164	9.513	Arithmetisches Mittel
9.763	8.272	8.822	Median

## Durchschnittliches Jahreseinkommen der Pensionisten mit Wohnsitz in Österreich nach Pensionsversicherungsträgern (in Euro)

2004

	Bruttojahreseinkommen		
	Alterspensionisten	Invaliditäts- (Erwerbsunfähigkeits-) pensionisten	Witwerpensionisten
<b>Männer</b>			
<b>Pensionsversicherungsanstalt der Arbeiter</b>			
Anzahl der Personen	148.284	122.468	1.056
Arithmetisches Mittel	17.300	13.801	7.364
Median	17.394	13.804	5.879
<b>Pensionsversicherungsanstalt der Angestellten</b>			
Anzahl der Personen	144.543	42.088	1.208
Arithmetisches Mittel	29.459	20.471	12.451
Median	26.635	19.809	7.274
<b>Versicherungsanstalt der österreichischen Eisenbahnen</b>			
Anzahl der Personen	3.979	2.070	...
Arithmetisches Mittel	25.041	17.693	...
Median	23.015	16.442	...
<b>Versicherungsanstalt des österreichischen Bergbaues</b>			
Anzahl der Personen	6.700	3.246	...
Arithmetisches Mittel	24.955	18.754	...
Median	23.759	18.629	...
<b>Pensionsversicherung der Unselbständigen</b>			
Anzahl der Personen	303.506	169.872	2.273
Arithmetisches Mittel	23.361	15.596	10.070
Median	21.098	14.579	6.609
<b>Sozialversicherungsanstalt der gewerblichen Wirtschaft (GSVG, FSVG)</b>			
Anzahl der Personen	44.924	12.127	235
Arithmetisches Mittel	19.356	14.264	9.918
Median	18.328	13.366	6.979
<b>Sozialversicherungsanstalt der Bauern</b>			
Anzahl der Personen	35.558	24.125	247
Arithmetisches Mittel	12.462	11.214	5.205
Median	11.325	10.605	3.138
<b>Pensionsversicherung insgesamt</b>			
Anzahl der Personen	383.988	206.124	2.755
Arithmetisches Mittel	21.883	15.004	9.621
Median	19.971	14.210	6.303

Weitere Informationen, wie z.B. Quartilswerte, finden Sie im Kapitel *PensionistInnen - Pensionsarten, Pensionsversicherungsträger* des Statistischen Annexes.

2005

**Bruttojahreseinkommen**

Alterspensionisten	Invaliditäts- (Erwerbsunfähigkeits-) pensionisten	Witwerpensionisten	
<b>Männer</b>			
<b>Pensionsversicherungsanstalt der Arbeiter</b>			
145.091	128.372	1.024	Anzahl der Personen
17.532	13.995	7.544	Arithmetisches Mittel
17.655	14.021	6.241	Median
<b>Pensionsversicherungsanstalt der Angestellten</b>			
147.297	44.372	1.228	Anzahl der Personen
30.039	20.711	12.934	Arithmetisches Mittel
27.046	20.047	7.589	Median
<b>Versicherungsanstalt der österreichischen Eisenbahnen</b>			
3.892	2.184	...	Anzahl der Personen
25.581	18.107	...	Arithmetisches Mittel
23.457	16.800	...	Median
<b>Versicherungsanstalt des österreichischen Bergbaues</b>			
6.612	3.156	...	Anzahl der Personen
25.336	18.981	...	Arithmetisches Mittel
24.148	18.798	...	Median
<b>Pensionsversicherung der Unselbständigen</b>			
302.892	178.084	2.263	Anzahl der Personen
23.888	15.807	10.470	Arithmetisches Mittel
21.565	14.803	6.984	Median
<b>Sozialversicherungsanstalt der gewerblichen Wirtschaft (GSVG, FSVG)</b>			
45.373	12.722	208	Anzahl der Personen
19.864	14.662	10.710	Arithmetisches Mittel
18.885	13.762	7.652	Median
<b>Sozialversicherungsanstalt der Bauern</b>			
34.280	24.431	244	Anzahl der Personen
12.682	11.466	5.411	Arithmetisches Mittel
11.560	10.882	3.357	Median
<b>Pensionsversicherung insgesamt</b>			
382.545	215.237	2.715	Anzahl der Personen
22.406	15.247	10.034	Arithmetisches Mittel
20.429	14.423	6.581	Median

## Durchschnittliches Jahreseinkommen der Pensionisten mit Wohnsitz in Österreich nach Pensionsversicherungsträgern (in Euro) - Schluss

2004

	Nettojahreseinkommen		
	Alterspensionisten	Invaliditäts- (Erwerbsunfähigkeits-) pensionisten	Witwerpensionisten
<b>Männer</b>			
<b>Pensionsversicherungsanstalt der Arbeiter</b>			
Anzahl der Personen	148.284	122.468	1.056
Arithmetisches Mittel	14.822	12.394	6.683
Median	15.114	12.888	5.603
<b>Pensionsversicherungsanstalt der Angestellten</b>			
Anzahl der Personen	144.543	42.088	1.208
Arithmetisches Mittel	22.793	16.922	10.434
Median	20.860	16.703	6.944
<b>Versicherungsanstalt der österreichischen Eisenbahnen</b>			
Anzahl der Personen	3.979	2.070	...
Arithmetisches Mittel	19.915	15.175	...
Median	18.805	14.490	...
<b>Versicherungsanstalt des österreichischen Bergbaues</b>			
Anzahl der Personen	6.700	3.246	...
Arithmetisches Mittel	19.774	15.845	...
Median	19.148	15.969	...
<b>Pensionsversicherung der Unselbständigen</b>			
Anzahl der Personen	303.506	169.872	2.273
Arithmetisches Mittel	18.794	13.616	8.681
Median	17.513	13.592	6.304
<b>Sozialversicherungsanstalt der gewerblichen Wirtschaft (GSVG, FSVG)</b>			
Anzahl der Personen	44.924	12.127	235
Arithmetisches Mittel	16.029	12.548	8.675
Median	15.644	12.517	6.796
<b>Sozialversicherungsanstalt der Bauern</b>			
Anzahl der Personen	35.558	24.125	247
Arithmetisches Mittel	11.180	10.239	4.693
Median	10.733	10.024	2.975
<b>Pensionsversicherung insgesamt</b>			
Anzahl der Personen	383.988	206.124	2.755
Arithmetisches Mittel	17.765	13.158	8.323
Median	16.784	13.174	5.993

Weitere Informationen, wie z.B. Quartilswerte, finden Sie im Kapitel *PensionistInnen - Pensionsarten, Pensionsversicherungsträger* des Statistischen Annexes.

2005

**Nettojahreseinkommen**

Alterspensionisten	Invaliditäts- (Erwerbsunfähigkeits-) pensionisten	Witwerpensionisten	
<b>Männer</b>			
<b>Pensionsversicherungsanstalt der Arbeiter</b>			
145.091	128.372	1.024	Anzahl der Personen
15.143	12.636	6.842	Arithmetisches Mittel
15.559	13.228	5.905	Median
<b>Pensionsversicherungsanstalt der Angestellten</b>			
147.297	44.372	1.228	Anzahl der Personen
23.387	17.248	10.865	Arithmetisches Mittel
21.309	17.086	7.208	Median
<b>Versicherungsanstalt der österreichischen Eisenbahnen</b>			
3.892	2.184	...	Anzahl der Personen
20.484	15.630	...	Arithmetisches Mittel
19.251	15.066	...	Median
<b>Versicherungsanstalt des österreichischen Bergbaues</b>			
6.612	3.156	...	Anzahl der Personen
20.222	16.171	...	Arithmetisches Mittel
19.573	16.343	...	Median
<b>Pensionsversicherung der Unselbständigen</b>			
302.892	178.084	2.263	Anzahl der Personen
19.332	13.885	9.028	Arithmetisches Mittel
18.023	13.763	6.617	Median
<b>Sozialversicherungsanstalt der gewerblichen Wirtschaft (GSVG, FSVG)</b>			
45.373	12.722	208	Anzahl der Personen
16.541	12.958	9.372	Arithmetisches Mittel
16.273	13.033	7.288	Median
<b>Sozialversicherungsanstalt der Bauern</b>			
34.280	24.431	244	Anzahl der Personen
11.456	10.520	4.884	Arithmetisches Mittel
10.941	10.289	3.180	Median
<b>Pensionsversicherung insgesamt</b>			
382.545	215.237	2.715	Anzahl der Personen
18.295	13.448	8.682	Arithmetisches Mittel
17.306	13.562	6.241	Median

## Bruttojahreseinkommen der BeamtInnen in Ruhe (Ruhe- und Versorgungsgenüsse)

2004

	Anzahl der Personen	Bruttojahreseinkommen	
		Arithmetisches Mittel	Median
		in Euro	
<b>Frauen und Männer</b>			
Ruhegenuss	187.913	32.021	28.121
Versorgungsgenuss			
Witwe/-r	37.318	17.681	14.802
Waise	4.846	6.846	6.069
Ruhe- und Versorgungsgenuss Witwe/-r	5.444	48.856	46.550
Ruhe-/ Versorgungsgenuss und versicherungs- rechtliche Pension	56.260	28.079	24.049
<b>Frauen</b>			
Ruhegenuss	38.155	30.295	28.839
Versorgungsgenuss			
Witwe	37.126	17.639	14.802
Waise	2.481	6.984	6.090
Ruhe- und Versorgungsgenuss Witwe	4.257	48.866	46.876
Ruhe-/ Versorgungsgenuss und versicherungs- rechtliche Pension	45.912	25.923	22.784
<b>Männer</b>			
Ruhegenuss	149.758	32.461	27.897
Versorgungsgenuss			
Witwer	192	25.826	17.591
Waise	2.365	6.700	6.069
Ruhe- und Versorgungsgenuss Witwer	1.187	48.821	44.152
Ruhe-/ Versorgungsgenuss und versicherungs- rechtliche Pension	10.348	37.645	30.812

Weitere Informationen, wie z.B. Quartilswerte, finden Sie im Kapitel *PensionistInnen - Ruhe- und Versorgungsgenüsse* des Statistischen Annexes.

2005

<b>Bruttojahreseinkommen</b>			
Anzahl der Personen	Arithmetisches Mittel	Median	
in Euro			
<b>Frauen und Männer</b>			
189.678	32.215	28.360	Ruhegenuss Versorgungsgenuss
36.656	17.971	15.065	Witwe/-r
4.790	7.055	6.160	Waise
5.319	49.760	47.479	Ruhe- und Versorgungsgenuss Witwe/-r
56.544	28.606	24.499	Ruhe-/ Versorgungsgenuss und versicherungsrechtliche Pension
<b>Frauen</b>			
38.446	30.346	28.846	Ruhegenuss Versorgungsgenuss
36.461	17.942	15.060	Witwe
2.461	7.114	6.165	Waise
4.332	49.066	47.146	Ruhe- und Versorgungsgenuss Witwe
46.074	26.408	23.276	Ruhe-/ Versorgungsgenuss und versicherungsrechtliche Pension
<b>Männer</b>			
151.232	32.690	28.209	Ruhegenuss Versorgungsgenuss
195	23.486	16.648	Witwer
2.329	6.993	6.160	Waise
987	52.807	49.507	Ruhe- und Versorgungsgenuss Witwer
10.470	38.280	31.348	Ruhe-/ Versorgungsgenuss und versicherungsrechtliche Pension





# Übersichtstabellen

## **Bundesländer**

# Erläuterungen

zu

## Kapitel 4.5 "Bundesländer"

### (1) EinkommensbezieherInnen und Datenquellen

#### zu Kapitel 4.5.1. "Unselbständig Erwerbstätige"

Alle unselbständig Erwerbstätigen mit Wohnsitz in Österreich, einschließlich der „geringfügig Beschäftigten“

#### zu Kapitel 4.5.2. "PensionistInnen"

Alle PensionistInnen (einschließlich der BeamtInnen in Ruhe) mit Wohnsitz in Österreich

Datenquelle: LSt 2004 und 2005

### (2) Einkommensdefinitionen

Bruttojahreseinkommen

Summe aller Bruttobezüge gemäß §25 EStG (Lohnzettel - Kennziffer 210)

Nettojahreseinkommen

Summe aller Bruttobezüge gemäß §25 EStG, abzüglich der insgesamt einbehaltenen Sozialversicherungsbeiträge und abzüglich der insgesamt einbehaltenen Lohnsteuer

### (3) Statistische Begriffe

Arithmetisches Mittel

Summe aller Einkommen einer Gruppe von EinkommensbezieherInnen, geteilt durch die Anzahl der Einkommensbezieher

Median (mittlerer Wert)

Voraussetzung für die Berechnung: Alle Einkommensbezieher einer Gruppe sind nach der Höhe ihres Einkommens geordnet.

Der Median ist jener Wert, unter bzw. über dem das Einkommen von jeweils der Hälfte der Einkommensbezieher liegt



## Tabellenverzeichnis

	Seiten
Durchschnittliches Jahreseinkommen der <b>unselbständig Erwerbstätigen</b> nach Bundesländern 2004, 2005	240
Durchschnittliches Jahreseinkommen der <b>PensionistInnen</b> nach Bundesländern 2004, 2005	242

## Durchschnittliches Jahreseinkommen der unselbständig Erwerbstätigen nach Bundesländern

2004

Unselbständig Erwerbstätige					
Bundesländer	Anzahl der Personen	Jahreseinkommen			
		brutto		netto	
		Arithmetisches Mittel	Median	Arithmetisches Mittel	Median
in Euro					
<b>Frauen und Männer</b>					
Burgenland	117.110	24.824	22.330	17.397	16.382
Kärnten	225.075	23.923	21.361	16.686	15.712
Niederösterreich	670.658	26.666	23.301	18.411	16.973
Oberösterreich	602.528	25.182	22.564	17.492	16.490
Salzburg	232.967	23.982	21.028	16.631	15.486
Steiermark	496.616	24.373	22.105	17.024	16.202
Tirol	308.676	22.767	20.377	15.850	15.044
Vorarlberg	148.845	24.797	22.385	17.074	16.299
Wien	704.907	27.527	22.728	18.781	16.635
<b>Österreich</b>	<b>3.507.382</b>	<b>25.421</b>	<b>22.277</b>	<b>17.589</b>	<b>16.316</b>
<b>Frauen</b>					
Burgenland	52.062	17.920	15.811	13.147	12.602
Kärnten	103.059	17.443	15.042	12.695	12.007
Niederösterreich	304.394	19.301	16.950	13.963	13.299
Oberösterreich	271.734	17.228	15.294	12.633	12.245
Salzburg	111.571	17.360	15.103	12.633	12.004
Steiermark	223.370	17.586	15.218	12.849	12.189
Tirol	144.058	15.997	13.927	11.728	11.078
Vorarlberg	68.906	16.342	14.200	11.948	11.385
Wien	341.631	22.543	19.775	15.876	14.950
<b>Österreich</b>	<b>1.620.785</b>	<b>18.685</b>	<b>16.174</b>	<b>13.510</b>	<b>12.773</b>
<b>Männer</b>					
Burgenland	65.048	30.350	27.134	20.799	19.298
Kärnten	122.016	29.396	26.195	20.058	18.614
Niederösterreich	366.264	32.787	28.176	22.107	19.876
Oberösterreich	330.794	31.717	28.273	21.484	19.915
Salzburg	121.396	30.067	26.569	20.306	18.818
Steiermark	273.246	29.922	26.941	20.436	19.131
Tirol	164.618	28.692	26.267	19.458	18.595
Vorarlberg	79.939	32.086	29.481	21.493	20.559
Wien	363.276	32.214	25.996	21.513	18.536
<b>Österreich</b>	<b>1.886.597</b>	<b>31.209</b>	<b>27.272</b>	<b>21.093</b>	<b>19.304</b>

Weitere Informationen, wie z.B. Quartilswerte, finden Sie im Kapitel *Unselbständig Erwerbstätige und PensionistInnen - Bundesländer* des Statistischen Annexes.

2005

Unselbständig Erwerbstätige

Anzahl der Personen	Jahreseinkommen				Bundesländer
	brutto		netto		
	Arithmetisches Mittel	Median	Arithmetisches Mittel	Median	
	in Euro				
<b>Frauen und Männer</b>					
118.339	25.523	22.797	18.017	16.977	Burgenland
230.954	24.446	21.697	17.185	16.193	Kärnten
679.755	27.400	23.776	19.033	17.551	Niederösterreich
612.682	25.690	22.882	17.954	16.979	Oberösterreich
236.397	24.621	21.233	17.172	15.903	Salzburg
504.639	24.977	22.492	17.555	16.728	Steiermark
312.552	23.265	20.671	16.312	15.507	Tirol
151.419	25.283	22.650	17.532	16.751	Vorarlberg
707.772	28.110	22.939	19.268	17.045	Wien
<b>3.554.509</b>	<b>26.010</b>	<b>22.611</b>	<b>18.103</b>	<b>16.809</b>	<b>Österreich</b>
<b>Frauen</b>					
52.961	18.482	16.136	13.663	13.040	Burgenland
106.593	17.883	15.304	13.126	12.301	Kärnten
309.333	19.899	17.357	14.485	13.809	Niederösterreich
277.128	17.673	15.628	13.054	12.623	Oberösterreich
113.526	17.768	15.318	13.025	12.278	Salzburg
227.839	18.102	15.574	13.317	12.582	Steiermark
146.353	16.415	14.227	12.131	11.402	Tirol
70.394	16.719	14.495	12.329	11.673	Vorarlberg
343.171	23.101	20.080	16.353	15.414	Wien
<b>1.647.298</b>	<b>19.175</b>	<b>16.472</b>	<b>13.956</b>	<b>13.191</b>	<b>Österreich</b>
<b>Männer</b>					
65.378	31.227	27.769	21.544	19.898	Burgenland
124.361	30.072	26.725	20.664	19.165	Kärnten
370.422	33.664	28.781	22.830	20.493	Niederösterreich
335.554	32.310	28.791	22.001	20.442	Oberösterreich
122.871	30.952	27.013	21.003	19.325	Salzburg
276.800	30.637	27.482	21.044	19.700	Steiermark
166.199	29.297	26.704	19.994	19.100	Tirol
81.025	32.723	30.107	22.052	21.078	Vorarlberg
364.601	32.825	26.147	22.011	18.867	Wien
<b>1.907.211</b>	<b>31.913</b>	<b>27.755</b>	<b>21.685</b>	<b>19.824</b>	<b>Österreich</b>

## Durchschnittliches Jahreseinkommen der PensionistInnen nach Bundesländern

2004

PensionistInnen					
Bundesländer	Anzahl der Personen	Jahreseinkommen			
		brutto		netto	
		Arithmetisches Mittel	Median	Arithmetisches Mittel	Median
in Euro					
<b>Frauen und Männer</b>					
Burgenland	70.582	15.066	12.554	12.745	11.948
Kärnten	134.405	16.359	13.239	13.611	12.410
Niederösterreich	376.331	17.545	14.908	14.452	13.521
Oberösterreich	318.634	16.148	13.635	13.446	12.677
Salzburg	107.436	17.508	14.214	14.382	13.127
Steiermark	286.632	16.212	13.293	13.543	12.456
Tirol	135.404	16.919	13.593	14.013	12.680
Vorarlberg	70.228	15.295	12.280	12.790	11.688
Wien	382.222	20.462	17.281	16.412	14.948
<b>Österreich</b>	<b>1.881.874</b>	<b>17.389</b>	<b>14.324</b>	<b>14.320</b>	<b>13.201</b>
<b>Frauen</b>					
Burgenland	38.626	11.484	9.145	10.154	8.747
Kärnten	71.346	12.753	9.559	11.079	9.145
Niederösterreich	206.202	13.623	10.825	11.747	10.321
Oberösterreich	176.130	12.350	9.781	10.755	9.342
Salzburg	59.229	13.589	10.668	11.698	10.180
Steiermark	154.324	12.756	9.534	11.078	9.138
Tirol	71.742	12.735	9.780	11.110	9.333
Vorarlberg	38.685	11.273	9.228	9.997	8.862
Wien	231.635	17.173	14.128	14.286	12.973
<b>Österreich</b>	<b>1.047.919</b>	<b>13.779</b>	<b>10.736</b>	<b>11.828</b>	<b>10.236</b>
<b>Männer</b>					
Burgenland	31.956	19.395	17.325	15.877	14.990
Kärnten	63.059	20.439	17.605	16.475	15.178
Niederösterreich	170.129	22.300	20.093	17.731	16.718
Oberösterreich	142.504	20.841	19.106	16.771	16.149
Salzburg	48.207	22.322	19.681	17.680	16.491
Steiermark	132.308	20.243	17.935	16.418	15.409
Tirol	63.662	21.634	18.923	17.284	16.009
Vorarlberg	31.543	20.227	18.571	16.214	15.812
Wien	150.587	25.522	22.389	19.682	18.136
<b>Österreich</b>	<b>833.955</b>	<b>21.926</b>	<b>19.467</b>	<b>17.451</b>	<b>16.344</b>

Weitere Informationen, wie z.B. Quartilswerte, finden Sie im Kapitel *Unselbständig Erwerbstätige und PensionistInnen - Bundesländer* des Statistischen Annexes.

2005

PensionistInnen

Anzahl der Personen	Jahreseinkommen				Bundesländer
	brutto		netto		
	Arithmetisches Mittel	Median	Arithmetisches Mittel	Median	
	in Euro				
<b>Frauen und Männer</b>					
71.558	15.478	13.042	13.158	12.373	Burgenland
135.833	16.617	13.526	13.906	12.806	Kärnten
380.577	17.957	15.360	14.874	14.027	Niederösterreich
320.805	16.438	13.962	13.777	13.151	Oberösterreich
108.832	17.817	14.541	14.725	13.588	Salzburg
298.014	15.995	13.186	13.440	12.497	Steiermark
137.760	17.193	13.855	14.323	13.085	Tirol
71.550	15.555	12.562	13.083	11.903	Vorarlberg
383.966	20.831	17.620	16.802	15.436	Wien
<b>1.908.895</b>	<b>17.632</b>	<b>14.598</b>	<b>14.605</b>	<b>13.639</b>	<b>Österreich</b>
<b>Frauen</b>					
39.048	11.869	9.282	10.515	8.855	Burgenland
72.039	12.985	9.804	11.323	9.313	Kärnten
207.992	13.984	11.147	12.105	10.578	Niederösterreich
177.113	12.627	10.077	11.042	9.575	Oberösterreich
59.907	13.890	10.963	12.008	10.403	Salzburg
161.943	12.461	9.448	10.867	9.015	Steiermark
72.817	12.967	10.005	11.354	9.503	Tirol
39.255	11.518	9.418	10.244	8.999	Vorarlberg
231.065	17.527	14.430	14.650	13.454	Wien
<b>1.061.179</b>	<b>13.984</b>	<b>10.956</b>	<b>12.055</b>	<b>10.394</b>	<b>Österreich</b>
<b>Männer</b>					
32.510	19.813	17.790	16.333	15.564	Burgenland
63.794	20.718	17.887	16.822	15.640	Kärnten
172.585	22.745	20.474	18.211	17.210	Niederösterreich
143.692	21.135	19.408	17.149	16.605	Oberösterreich
48.925	22.626	20.003	18.052	16.942	Salzburg
136.071	20.201	18.038	16.502	15.740	Steiermark
64.943	21.931	19.210	17.652	16.471	Tirol
32.295	20.463	18.829	16.534	16.240	Vorarlberg
152.901	25.824	22.629	20.055	18.496	Wien
<b>847.716</b>	<b>22.198</b>	<b>19.732</b>	<b>17.797</b>	<b>16.778</b>	<b>Österreich</b>





# **STATISTISCHER ANNEX**

## **Unselbständig Erwerbstätige**

### **Überblick**

# Erläuterungen

zu

## Kapitel 5.1 "Unselbständig Erwerbstätige"

### (1) EinkommensbezieherInnen und Datenquellen

#### zu Kapitel 5.1.1. "Überblick"

Unselbständig Erwerbstätige, einschließlich der "geringfügig Beschäftigten"

Gliederung lt. Lohnsteuerdaten (LSt) in:

- ArbeiterInnen,
- Angestellte
- Vertragsbedienstete
- BeamtInnen
- Lehrlinge

Datenquelle: LSt 2004 und 2005

#### zu Kapitel 5.1.2. "Branchen"

Unselbständig Erwerbstätige, einschließlich der "geringfügig Beschäftigten", ohne Lehrlinge

Gliederung in:

- ArbeiterInnen,
- Angestellte
- Vertragsbedienstete
- BeamtInnen

Datenquellen: LSt 2004 und 2005, Unternehmensregister

#### zu Kapitel 5.1.3. "Berufsgruppen" und Kapitel 5.1.4 "Funktionen"

Unselbständig Erwerbstätige, ohne Lehrlinge

Die Zuordnung entspricht der Selbsteinschätzung der Befragten laut Mikrozensus (Arbeitskräfteerhebung) in:

- ArbeiterInnen
- Angestellte
- Öffentlich Bedienstete (BeamtInnen und Vertragsbedienstete)

Bei den in Klammern gesetzten Werten liegt die hochgerechnete Anzahl der Personen in der betreffenden Gruppe unter 6.000; Gruppengrößen unter 3.000 werden nicht mehr ausgewiesen

Datenquellen: LSt und MZ (Arbeitskräfteerhebung) 2004, LSt und MZ (Arbeitskräfteerhebung) 2005

#### zu Kapitel 5.1.5. „Berufsgruppen – Vollzeit, Teilzeit“ und „Funktionen – Vollzeit, Teilzeit“

Unselbständig Erwerbstätige, ohne Lehrlinge, ganzjährig beschäftigt

Die Zuordnung erfolgt analog Kapitel 5.1.3. und 5.1.4.

Arbeitszeitangaben stammen aus dem Mikrozensus (Stundenangaben) und werden zu Kategorien zusammengefasst, Informationen über die Beschäftigungsdauer werden der LSt entnommen. Die Anzahl der Personen ist auf ganze Hunderter gerundet

Datenquellen: LSt und MZ (Arbeitskräfteerhebung) 2004, LSt und MZ (Arbeitskräfteerhebung) 2005

## (2) Einkommensdefinitionen

Bruttojahreseinkommen

Summe aller Bruttobezüge gemäß §25 EStG (Lohnzettel - Kennziffer 210)

Nettojahreseinkommen

Summe aller Bruttobezüge gemäß §25 EStG, abzüglich der insgesamt einbehaltenen Sozialversicherungsbeiträge und abzüglich der insgesamt einbehaltenen Lohnsteuer

Bruttojahreseinkommen 2

Summe aller Bruttobezüge gemäß §25 EStG, abzüglich der mit festen Sätzen besteuerten Bezüge gemäß §67 Abs. 3 bis 8 EStG (das sind vor allem Abfertigungen sowie Urlaubsschädigungen und -abfindungen)

## (3) Gliederungskriterien

Branchen

Gliederung nach der ÖNACE

ÖNACE steht für die österreichische Version der "Statistischen Systematik der Wirtschaftszweige in der Europäischen Union"

Berufsgruppen

Gliederung nach der Ö-ISCO

Ö-ISCO steht für die österreichische Version der "Internationalen Standardklassifikation der Berufe"

Funktionen

Gliederung nach der Stellung im Beruf

## (4) Komplette Bezeichnung der ÖNACE-Abschnitte, -Unterabschnitte und -Abteilungen

### **A Land- und Forstwirtschaft**

1 Landwirtschaft, Jagd

2 Forstwirtschaft

### **B Fischerei und Fischzucht**

### **C Bergbau und Gewinnung von Steinen und Erden**

CA Kohlenbergbau, Torfgewinnung, Gewinnung von Erdöl und Erdgas, Bergbau auf Uran- und Thoriumerze

10 Kohlenbergbau, Torfgewinnung

11 Erdöl- und Erdgasbergbau sowie damit verbundene Dienstleistungen

12 Bergbau auf Uran- und Thoriumerze

CB Erzbergbau, Gewinnung von Steinen und Erden, sonstiger Bergbau

13 Erzbergbau

14 Gewinnung von Steinen und Erden, sonstiger Bergbau

### **D Sachgütererzeugung**

DA Herstellung von Nahrungs- und Genussmitteln und Getränken; Tabakverarbeitung

15 Herstellung von Nahrungs- und Genussmitteln und Getränken

16 Tabakverarbeitung

DB Herstellung von Textilien, Textilwaren und Bekleidung

17 Herstellung von Textilien und Textilwaren (ohne Bekleidung)

18 Herstellung von Bekleidung

DC Ledererzeugung und -verarbeitung, Herstellung von Schuhen

DD Be- und Verarbeitung von Holz (ohne Herstellung von Möbeln)

- DE Herstellung und Verarbeitung von Papier und Pappe, Verlagswesen, Druckerei und Vervielfältigung
  - 21 Herstellung und Verarbeitung von Papier und Pappe
  - 22 Verlagswesen, Druckerei, Vervielfältigung von bespielten Ton-, Bild- und Datenträgern
- DF Kokerei, Mineralölverarbeitung, Herstellung und Verarbeitung von Spalt- und Brutstoffen
- DG Herstellung von Chemikalien und chemischen Erzeugnissen
- DH Herstellung von Gummi- und Kunststoffwaren
- DI Herstellung und Bearbeitung von Glas, Herstellung von Waren aus Steinen und Erden
- DJ Metallerzeugung und -bearbeitung, Herstellung von Metallerzeugnissen
  - 27 Metallerzeugung und -bearbeitung
  - 28 Herstellung von Metallerzeugnissen
- DK Maschinenbau
- DL Herstellung von Büromaschinen, Datenverarbeitungsgeräten und -einrichtungen; Elektrotechnik, Feinmechanik und Optik
  - 30 Herstellung von Büromaschinen, Datenverarbeitungsgeräten und -einrichtungen
  - 31 Herstellung von Geräten der Elektrizitätserzeugung, -verteilung u.Ä.
  - 32 Rundfunk-, Fernseh- und Nachrichtentechnik
  - 33 Medizin-, Mess-, Steuer- und Regelungstechnik, Optik
- DM Fahrzeugbau
  - 34 Herstellung von Kraftwagen und Kraftwagenteilen
  - 35 Sonstiger Fahrzeugbau
- DN Herstellung von Möbeln, Schmuck, Musikinstrumenten, Sportgeräten, Spielwaren und sonstigen Erzeugnissen; Rückgewinnung (Recycling)
  - 36 Herstellung von Möbeln, Schmuck, Musikinstrumenten, Sportgeräten, Spielwaren und sonstigen Erzeugnissen
  - 37 Rückgewinnung (Recycling)
- E Energie- und Wasserversorgung**
  - 40 Energieversorgung
  - 41 Wasserversorgung
- F Bauwesen**
- G Handel; Instandhaltung und Reparatur von Kraftfahrzeugen und Gebrauchsgütern**
  - 50 Kraftfahrzeughandel; Instandhaltung und Reparatur von Kraftfahrzeugen; Tankstellen
  - 51 Handelsvermittlung und Großhandel (ohne Handel mit Kraftfahrzeugen)
  - 52 Einzelhandel (ohne Handel mit Kraftfahrzeugen und ohne Tankstellen); Reparatur von Gebrauchsgütern
- H Beherbergungs- und Gaststättenwesen**
- I Verkehr und Nachrichtenübermittlung**
  - 60 Landverkehr; Transport in Rohrfernleitungen
  - 62 Flugverkehr
  - 63 Hilfs- und Nebentätigkeiten für den Verkehr; Reisebüros
  - 64 Nachrichtenübermittlung
- J Kredit- und Versicherungswesen**
  - 65 Kreditwesen
  - 66 Versicherungswesen
  - 67 Mit dem Kredit- und Versicherungswesen verbundene Tätigkeiten
- K Realitätenwesen, Vermietung beweglicher Sachen, Erbringung von unternehmensbezogenen Dienstleistungen**
  - 70 Realitätenwesen
  - 71 Vermietung beweglicher Sachen ohne Bedienungspersonal
  - 72 Datenverarbeitung und Datenbanken
  - 73 Forschung und Entwicklung
  - 74 Erbringung von unternehmensbezogenen Dienstleistungen

- L**    **Öffentliche Verwaltung, Landesverteidigung, Sozialversicherung**
- M**    **Unterrichtswesen**
- N**    **Gesundheits-, Veterinär- und Sozialwesen**
- O**    **Erbringung von sonstigen öffentlichen und persönlichen Dienstleistungen**
  - 90    Abwasser- und Abfallbeseitigung und sonstige Entsorgung
  - 91    Interessenvertretungen, kirchliche und sonstige religiöse Vereinigungen, sonstige Vereine (ohne Sozialwesen, Kultur und Sport)
  - 92    Kultur, Sport und Unterhaltung
  - 93    Erbringung von sonstigen Dienstleistungen
- P**    **Private Haushalte**
  - 95    Private Haushalte
- Q**    **Exterritoriale Organisationen und Körperschaften**

**Tabellenverzeichnis**  
zu  
Kapitel 5.1.1 "Überblick"

	Seiten
<b>Bruttojahreseinkommen</b> der unselbständig Erwerbstätigen 2004, 2005	250
<b>Nettojahreseinkommen</b> der unselbständig Erwerbstätigen 2004, 2005	254

## Bruttojahreseinkommen der unselbständig Erwerbstätigen (in Euro)

2004

Dezile/Quartile	Unselbständig Erwerbstätige (inkl. Lehrlinge)	Unselbständig Erwerbstätige (ohne Lehrlinge)	Privatwirtschaft (ArbeiterInnen und Angestellte)	Öffentlich Bedienstete
<b>Frauen und Männer</b>				
10%	2.364	2.550	2.117	13.674
20%	6.814	7.570	6.303	20.952
<b>25%</b>	<b>9.260</b>	<b>10.342</b>	<b>8.880</b>	<b>22.921</b>
30%	11.841	12.916	11.362	24.746
40%	16.748	17.714	15.952	27.807
<b>50%</b>	<b>21.279</b>	<b>21.965</b>	<b>20.256</b>	<b>31.112</b>
60%	25.340	25.894	24.204	34.906
70%	29.731	30.253	28.473	39.597
<b>75%</b>	<b>32.457</b>	<b>32.973</b>	<b>31.065</b>	<b>42.357</b>
80%	35.890	36.428	34.307	45.466
90%	47.464	48.052	46.053	54.994
Arithmetisches Mittel	24.457	25.100	23.713	33.939
Anzahl der Personen	3.730.739	3.604.361	3.115.500	488.861
Bezugstage/Person	309	310	303	355
Durchschnittsalter	37	37	37	42
<b>Frauen</b>				
10%	1.820	1.896	1.574	10.538
20%	4.693	4.994	4.208	15.979
<b>25%</b>	<b>6.703</b>	<b>7.189</b>	<b>5.867</b>	<b>18.562</b>
30%	8.590	9.170	7.798	20.467
40%	12.172	12.686	11.189	23.536
<b>50%</b>	<b>15.555</b>	<b>15.977</b>	<b>14.344</b>	<b>26.771</b>
60%	19.121	19.504	17.466	30.077
70%	23.050	23.382	21.025	34.175
<b>75%</b>	<b>25.427</b>	<b>25.746</b>	<b>23.153</b>	<b>36.659</b>
80%	28.193	28.508	25.670	39.733
90%	36.765	37.098	33.526	47.107
Arithmetisches Mittel	18.156	18.501	16.723	28.323
Anzahl der Personen	1.700.214	1.656.780	1.402.752	254.028
Bezugstage/Person	309	310	302	352
Durchschnittsalter	36	37	36	41
<b>Männer</b>				
10%	3.269	3.817	3.118	22.464
20%	9.816	12.111	10.235	26.198
<b>25%</b>	<b>13.865</b>	<b>16.203</b>	<b>14.240</b>	<b>27.643</b>
30%	17.614	19.346	17.566	29.134
40%	22.544	23.493	22.116	32.363
<b>50%</b>	<b>26.183</b>	<b>26.894</b>	<b>25.602</b>	<b>35.855</b>
60%	29.876	30.559	29.142	39.860
70%	34.591	35.293	33.600	44.766
<b>75%</b>	<b>37.715</b>	<b>38.452</b>	<b>36.609</b>	<b>47.663</b>
80%	41.783	42.561	40.596	51.083
90%	55.424	56.309	54.800	63.619
Arithmetisches Mittel	29.734	30.713	29.438	40.013
Anzahl der Personen	2.030.525	1.947.581	1.712.748	234.833
Bezugstage/Person	310	311	304	358
Durchschnittsalter	37	38	37	43



## 2005

Unselbständig Erwerbstätige (inkl. Lehrlinge)	Unselbständig Erwerbstätige (ohne Lehrlinge)	Privatwirtschaft (ArbeiterInnen und Angestellte)	Öffentlich Bedienstete	Dezile/Quartile
<b>Frauen und Männer</b>				
2.373	2.567	2.127	13.554	10%
6.881	7.620	6.343	21.109	20%
<b>9.348</b>	<b>10.451</b>	<b>8.944</b>	<b>23.149</b>	<b>25%</b>
11.986	13.093	11.486	25.108	30%
16.956	17.931	16.159	28.377	40%
<b>21.604</b>	<b>22.320</b>	<b>20.549</b>	<b>31.822</b>	<b>50%</b>
25.819	26.394	24.613	35.788	60%
30.402	30.937	29.053	40.611	70%
<b>33.266</b>	<b>33.814</b>	<b>31.758</b>	<b>43.543</b>	<b>75%</b>
36.866	37.441	35.185	46.749	80%
48.875	49.476	47.417	56.493	90%
25.044	25.704	24.273	34.641	Arithmetisches Mittel
3.772.019	3.644.382	3.141.466	502.916	Anzahl der Personen
310	311	304	354	Bezugstage/Person
37	38	37	42	Durchschnittsalter
<b>Frauen</b>				
1.842	1.921	1.586	10.543	10%
4.765	5.086	4.294	16.121	20%
<b>6.825</b>	<b>7.326</b>	<b>5.950</b>	<b>18.694</b>	<b>25%</b>
8.744	9.350	7.926	20.770	30%
12.430	12.961	11.385	23.946	40%
<b>15.877</b>	<b>16.296</b>	<b>14.617</b>	<b>27.367</b>	<b>50%</b>
19.511	19.911	17.761	30.835	60%
23.596	23.951	21.436	35.168	70%
<b>26.066</b>	<b>26.407</b>	<b>23.657</b>	<b>37.714</b>	<b>75%</b>
28.951	29.285	26.270	40.907	80%
37.958	38.299	34.472	48.546	90%
18.646	19.005	17.128	29.010	Arithmetisches Mittel
1.723.046	1.678.882	1.413.670	265.212	Anzahl der Personen
310	311	303	352	Bezugstage/Person
37	37	37	41	Durchschnittsalter
<b>Männer</b>				
3.231	3.778	3.085	22.668	10%
9.767	12.050	10.175	26.775	20%
<b>13.864</b>	<b>16.246</b>	<b>14.292</b>	<b>28.274</b>	<b>25%</b>
17.693	19.470	17.666	29.830	30%
22.815	23.800	22.384	33.200	40%
<b>26.630</b>	<b>27.375</b>	<b>25.999</b>	<b>36.773</b>	<b>50%</b>
30.494	31.205	29.701	40.914	60%
35.450	36.180	34.407	46.027	70%
<b>38.725</b>	<b>39.487</b>	<b>37.564</b>	<b>48.967</b>	<b>75%</b>
42.921	43.729	41.723	52.467	80%
56.994	57.914	56.388	65.272	90%
30.424	31.426	30.119	40.924	Arithmetisches Mittel
2.048.973	1.965.500	1.727.796	237.704	Anzahl der Personen
310	311	305	357	Bezugstage/Person
37	38	37	44	Durchschnittsalter

**Bruttojahreseinkommen der unselbständig Erwerbstätigen (in Euro) - Schluss  
2004**

Dezile/Quartile	ArbeiterInnen	Angestellte	Vertrags- bedienstete	BeamtInnen	Lehrlinge
<b>Frauen und Männer</b>					
10%	1.510	3.303	8.362	25.082	1.633
20%	4.340	9.166	13.899	28.940	2.181
<b>25%</b>	<b>6.402</b>	<b>12.033</b>	<b>16.487</b>	<b>30.713</b>	<b>2.419</b>
30%	8.449	14.651	18.894	32.427	2.895
40%	12.692	19.889	21.830	35.628	5.164
<b>50%</b>	<b>16.609</b>	<b>24.682</b>	<b>24.327</b>	<b>38.934</b>	<b>6.336</b>
60%	20.159	29.464	26.815	42.613	7.000
70%	23.439	35.267	29.477	46.703	8.030
<b>75%</b>	<b>25.169</b>	<b>39.051</b>	<b>31.165</b>	<b>49.033</b>	<b>8.643</b>
80%	27.065	43.785	33.256	52.170	9.054
90%	32.149	58.809	40.779	63.320	11.646
Arithmetisches Mittel	16.845	29.892	25.151	42.383	6.126
Anzahl der Personen	1.475.542	1.639.958	239.567	249.294	126.378
Bezugstage/Person	284	321	346	364	283
Durchschnittsalter	36	37	39	45	17
<b>Frauen</b>					
10%	978	2.556	7.034	22.013	1.142
20%	2.354	6.574	12.022	27.055	1.815
<b>25%</b>	<b>3.358</b>	<b>8.950</b>	<b>13.938</b>	<b>28.880</b>	<b>2.098</b>
30%	4.312	10.948	15.887	30.526	2.342
40%	7.056	14.444	19.557	33.592	3.735
<b>50%</b>	<b>9.617</b>	<b>17.885</b>	<b>21.959</b>	<b>36.646</b>	<b>5.373</b>
60%	12.306	21.528	24.460	40.145	6.099
70%	14.980	25.442	27.171	43.765	6.874
<b>75%</b>	<b>16.281</b>	<b>27.749</b>	<b>28.659</b>	<b>45.600</b>	<b>7.368</b>
80%	17.724	30.425	30.527	47.672	7.870
90%	21.361	38.913	36.628	54.618	8.755
Arithmetisches Mittel	10.598	20.331	22.355	38.232	4.970
Anzahl der Personen	520.056	882.696	158.539	95.489	43.434
Bezugstage/Person	276	318	345	364	273
Durchschnittsalter	37	36	38	45	17
<b>Männer</b>					
10%	2.266	4.944	13.286	26.370	1.847
20%	7.464	17.681	21.341	30.170	2.389
<b>25%</b>	<b>10.592</b>	<b>22.357</b>	<b>22.787</b>	<b>32.021</b>	<b>2.699</b>
30%	13.685	25.324	24.013	33.704	3.376
40%	18.369	30.126	26.223	36.993	6.006
<b>50%</b>	<b>21.557</b>	<b>34.989</b>	<b>28.241</b>	<b>40.411</b>	<b>6.736</b>
60%	24.167	40.661	30.551	44.360	7.710
70%	26.867	47.751	33.479	48.977	8.846
<b>75%</b>	<b>28.333</b>	<b>52.017</b>	<b>35.567</b>	<b>51.890</b>	<b>9.166</b>
80%	30.026	57.373	38.467	55.796	9.956
90%	34.842	74.486	48.163	68.966	12.106
Arithmetisches Mittel	20.246	41.037	30.621	44.961	6.732
Anzahl der Personen	955.486	757.262	81.028	153.805	82.944
Bezugstage/Person	289	324	346	364	288
Durchschnittsalter	36	38	40	45	17

## 2005

ArbeiterInnen	Angestellte	Vertrags- bedienstete	BeamtInnen	Lehrlinge	Dezile/Quartile
<b>Frauen und Männer</b>					
1.515	3.386	8.275	25.901	1.585	10%
4.342	9.377	14.248	29.967	2.167	20%
<b>6.356</b>	<b>12.310</b>	<b>16.838</b>	<b>31.898</b>	<b>2.459</b>	<b>25%</b>
8.408	14.999	19.288	33.675	2.850	30%
12.719	20.300	22.415	36.952	5.001	40%
<b>16.691</b>	<b>25.266</b>	<b>25.068</b>	<b>40.392</b>	<b>6.394</b>	<b>50%</b>
20.348	30.271	27.719	44.225	7.096	60%
23.694	36.346	30.587	48.284	8.145	70%
<b>25.466</b>	<b>40.278</b>	<b>32.350</b>	<b>50.660</b>	<b>8.748</b>	<b>75%</b>
27.416	45.161	34.596	53.933	9.240	80%
32.638	60.626	42.700	65.174	11.790	90%
17.018	30.792	26.095	43.758	6.187	Arithmetisches Mittel
1.486.702	1.654.764	259.585	243.331	127.637	Anzahl der Personen
284	322	345	364	282	Bezugstage/Person
36	37	39	45	17	Durchschnittsalter
<b>Frauen</b>					
989	2.600	7.029	22.662	1.115	10%
2.373	6.716	12.339	27.956	1.803	20%
<b>3.391</b>	<b>9.112</b>	<b>14.388</b>	<b>29.928</b>	<b>2.064</b>	<b>25%</b>
4.359	11.189	16.346	31.723	2.316	30%
7.118	14.746	20.043	34.993	3.502	40%
<b>9.711</b>	<b>18.209</b>	<b>22.577</b>	<b>38.111</b>	<b>5.199</b>	<b>50%</b>
12.447	21.956	25.251	41.814	6.156	60%
15.172	26.009	28.127	45.510	6.932	70%
<b>16.459</b>	<b>28.387</b>	<b>29.744</b>	<b>47.389</b>	<b>7.395</b>	<b>75%</b>
17.924	31.168	31.707	49.354	7.950	80%
21.677	40.072	38.299	56.817	8.854	90%
10.731	20.861	23.164	39.622	4.976	Arithmetisches Mittel
520.876	892.794	171.009	94.203	44.164	Anzahl der Personen
276	319	346	364	271	Bezugstage/Person
37	36	38	46	17	Durchschnittsalter
<b>Männer</b>					
2.222	5.114	12.729	27.326	1.841	10%
7.287	18.319	21.683	31.295	2.388	20%
<b>10.362</b>	<b>22.988</b>	<b>23.240</b>	<b>33.251</b>	<b>2.684</b>	<b>25%</b>
13.525	26.073	24.598	34.953	3.295	30%
18.349	31.084	26.966	38.314	6.088	40%
<b>21.696</b>	<b>36.138</b>	<b>29.160</b>	<b>41.839</b>	<b>6.876</b>	<b>50%</b>
24.382	42.000	31.597	45.904	7.812	60%
27.177	49.307	34.735	50.551	9.027	70%
<b>28.692</b>	<b>53.752</b>	<b>36.967</b>	<b>53.598</b>	<b>9.343</b>	<b>75%</b>
30.431	59.120	40.117	57.567	10.107	80%
35.434	76.793	50.438	70.822	12.342	90%
20.409	42.428	31.753	46.370	6.827	Arithmetisches Mittel
965.826	761.970	88.576	149.128	83.473	Anzahl der Personen
288	326	345	364	288	Bezugstage/Person
36	39	40	45	17	Durchschnittsalter

## Nettojahreseinkommen der unselbständig Erwerbstätigen (in Euro)

2004

Dezile/Quartile	Unselbständig Erwerbstätige (inkl. Lehrlinge)	Unselbständig Erwerbstätige (ohne Lehrlinge)	Privatwirtschaft (ArbeiterInnen und Angestellte)	Öffentlich Bedienstete
<b>Frauen und Männer</b>				
10%	2.036	2.171	1.800	11.058
20%	5.586	6.048	5.058	15.732
<b>25%</b>	<b>7.500</b>	<b>8.250</b>	<b>7.094</b>	<b>16.909</b>
30%	9.445	10.243	9.031	18.031
40%	12.928	13.524	12.409	19.964
<b>50%</b>	<b>15.708</b>	<b>16.124</b>	<b>15.060</b>	<b>21.988</b>
60%	18.162	18.504	17.440	24.181
70%	20.833	21.140	19.999	26.701
<b>75%</b>	<b>22.426</b>	<b>22.724</b>	<b>21.537</b>	<b>28.085</b>
80%	24.366	24.669	23.377	29.647
90%	30.594	30.929	29.757	35.032
Arithmetisches Mittel	16.967	17.375	16.477	23.096
Anzahl der Personen	3.730.739	3.604.361	3.115.500	488.861
Bezugstage/Person	309	310	303	355
Durchschnittsalter	37	37	37	42
<b>Frauen</b>				
10%	1.590	1.646	1.364	8.552
20%	4.175	4.300	3.753	12.768
<b>25%</b>	<b>5.519</b>	<b>5.855</b>	<b>4.820</b>	<b>14.318</b>
30%	7.022	7.451	6.350	15.462
40%	9.855	10.257	9.056	17.271
<b>50%</b>	<b>12.375</b>	<b>12.644</b>	<b>11.515</b>	<b>19.219</b>
60%	14.557	14.787	13.535	21.320
70%	16.894	17.093	15.666	23.572
<b>75%</b>	<b>18.307</b>	<b>18.510</b>	<b>16.929</b>	<b>24.868</b>
80%	19.991	20.186	18.445	26.385
90%	24.811	24.990	22.974	30.139
Arithmetisches Mittel	13.151	13.381	12.240	19.679
Anzahl der Personen	1.700.214	1.656.780	1.402.752	254.028
Bezugstage/Person	309	310	302	352
Durchschnittsalter	36	37	36	41
<b>Männer</b>				
10%	2.689	3.102	2.531	16.630
20%	7.798	9.269	7.881	19.050
<b>25%</b>	<b>10.591</b>	<b>12.193</b>	<b>10.788</b>	<b>19.932</b>
30%	13.167	14.318	13.104	20.845
40%	16.377	16.960	16.085	22.824
<b>50%</b>	<b>18.631</b>	<b>19.068</b>	<b>18.217</b>	<b>24.914</b>
60%	20.873	21.284	20.359	27.115
70%	23.636	24.035	22.973	29.575
<b>75%</b>	<b>25.403</b>	<b>25.811</b>	<b>24.646</b>	<b>31.053</b>
80%	27.589	28.008	26.811	32.928
90%	35.329	35.882	34.926	39.967
Arithmetisches Mittel	20.163	20.773	19.948	26.793
Anzahl der Personen	2.030.525	1.947.581	1.712.748	234.833
Bezugstage/Person	310	311	304	358
Durchschnittsalter	37	38	37	43

## 2005

Unselbständig Erwerbstätige (inkl. Lehrlinge)	Unselbständig Erwerbstätige (ohne Lehrlinge)	Privatwirtschaft (ArbeiterInnen und Angestellte)	Öffentlich Bedienstete	Dezile/Quartile
<b>Frauen und Männer</b>				
2.050	2.198	1.817	11.001	10%
5.656	6.123	5.125	16.142	20%
<b>7.604</b>	<b>8.379</b>	<b>7.186</b>	<b>17.371</b>	<b>25%</b>
9.620	10.446	9.186	18.520	30%
13.292	13.918	12.734	20.528	40%
<b>16.200</b>	<b>16.626</b>	<b>15.520</b>	<b>22.607</b>	<b>50%</b>
18.709	19.054	17.962	24.946	60%
21.432	21.747	20.563	27.678	70%
<b>23.121</b>	<b>23.439</b>	<b>22.143</b>	<b>29.175</b>	<b>75%</b>
25.190	25.513	24.114	30.779	80%
31.754	32.091	30.871	36.225	90%
17.479	17.902	16.968	23.741	Arithmetisches Mittel
3.772.019	3.644.382	3.141.466	502.916	Anzahl der Personen
310	311	304	354	Bezugstage/Person
37	38	37	42	Durchschnittsalter
<b>Frauen</b>				
1.610	1.674	1.380	8.571	10%
4.242	4.404	3.833	13.055	20%
<b>5.639</b>	<b>5.989</b>	<b>4.911</b>	<b>14.695</b>	<b>25%</b>
7.165	7.617	6.472	15.955	30%
10.099	10.518	9.250	17.815	40%
<b>12.774</b>	<b>13.073</b>	<b>11.786</b>	<b>19.817</b>	<b>50%</b>
15.087	15.334	13.987	21.951	60%
17.507	17.712	16.217	24.402	70%
<b>18.942</b>	<b>19.147</b>	<b>17.509</b>	<b>25.796</b>	<b>75%</b>
20.652	20.849	19.035	27.452	80%
25.756	25.949	23.714	31.375	90%
13.596	13.839	12.625	20.310	Arithmetisches Mittel
1.723.046	1.678.882	1.413.670	265.212	Anzahl der Personen
310	311	303	352	Bezugstage/Person
37	37	37	41	Durchschnittsalter
<b>Männer</b>				
2.682	3.100	2.534	17.067	10%
7.864	9.330	7.919	19.639	20%
<b>10.736</b>	<b>12.387</b>	<b>10.952</b>	<b>20.533</b>	<b>25%</b>
13.432	14.634	13.379	21.453	30%
16.823	17.426	16.516	23.526	40%
<b>19.146</b>	<b>19.598</b>	<b>18.715</b>	<b>25.742</b>	<b>50%</b>
21.450	21.869	20.911	28.139	60%
24.386	24.808	23.671	30.738	70%
<b>26.261</b>	<b>26.694</b>	<b>25.455</b>	<b>32.249</b>	<b>75%</b>
28.592	29.035	27.738	34.164	80%
36.482	37.047	36.066	41.167	90%
20.744	21.374	20.521	27.568	Arithmetisches Mittel
2.048.973	1.965.500	1.727.796	237.704	Anzahl der Personen
310	311	305	357	Bezugstage/Person
37	38	37	44	Durchschnittsalter

**Nettojahreseinkommen der unselbständig Erwerbstätigen (in Euro) - Schluss  
2004**

Dezile/Quartile	ArbeiterInnen	Angestellte	Vertrags- bedienstete	BeamtInnen	Lehrlinge
<b>Frauen und Männer</b>					
10%	1.258	2.812	6.678	18.472	1.459
20%	3.741	7.349	11.197	20.797	1.957
<b>25%</b>	<b>5.108</b>	<b>9.635</b>	<b>12.999</b>	<b>21.868</b>	<b>2.167</b>
30%	6.726	11.620	14.442	22.833	2.584
40%	9.965	14.897	16.214	24.654	4.584
<b>50%</b>	<b>12.720</b>	<b>17.697</b>	<b>17.702</b>	<b>26.462</b>	<b>5.650</b>
60%	14.959	20.503	19.211	28.248	6.233
70%	16.983	23.683	20.901	30.287	6.993
<b>75%</b>	<b>18.055</b>	<b>25.689</b>	<b>21.908</b>	<b>31.565</b>	<b>7.536</b>
80%	19.213	28.204	23.103	33.288	7.908
90%	22.383	37.308	27.053	39.558	9.835
Arithmetisches Mittel	12.314	20.223	17.842	28.146	5.334
Anzahl der Personen	1.475.542	1.639.958	239.567	249.294	126.378
Bezugstage/Person	284	321	346	364	283
Durchschnittsalter	36	37	39	45	17
<b>Frauen</b>					
10%	843	2.210	5.702	16.577	1.036
20%	2.096	5.363	9.767	19.495	1.643
<b>25%</b>	<b>2.984</b>	<b>7.251</b>	<b>11.292</b>	<b>20.605</b>	<b>1.878</b>
30%	3.865	8.860	12.660	21.589	2.096
40%	5.771	11.575	14.875	23.214	3.314
<b>50%</b>	<b>7.825</b>	<b>13.787</b>	<b>16.309</b>	<b>24.800</b>	<b>4.768</b>
60%	9.944	15.908	17.783	26.513	5.368
70%	11.986	18.218	19.431	28.255	6.119
<b>75%</b>	<b>12.839</b>	<b>19.588</b>	<b>20.438</b>	<b>29.194</b>	<b>6.489</b>
80%	13.729	21.155	21.569	30.280	6.840
90%	15.986	25.785	24.966	34.247	7.588
Arithmetisches Mittel	8.324	14.548	16.163	25.517	4.366
Anzahl der Personen	520.056	882.696	158.539	95.489	43.434
Bezugstage/Person	276	318	345	364	273
Durchschnittsalter	37	36	38	45	17
<b>Männer</b>					
10%	1.836	4.140	10.409	19.356	1.674
20%	5.792	13.268	15.849	21.663	2.142
<b>25%</b>	<b>8.137</b>	<b>16.205</b>	<b>16.728</b>	<b>22.766</b>	<b>2.416</b>
30%	10.355	17.952	17.497	23.793	3.013
40%	13.615	20.779	18.857	25.730	5.368
<b>50%</b>	<b>15.732</b>	<b>23.439</b>	<b>20.107</b>	<b>27.533</b>	<b>6.031</b>
60%	17.375	26.446	21.497	29.463	6.760
70%	19.038	30.261	23.230	31.772	7.751
<b>75%</b>	<b>19.948</b>	<b>32.822</b>	<b>24.380</b>	<b>33.336</b>	<b>8.010</b>
80%	21.003	36.234	25.793	35.414	8.655
90%	24.001	47.219	31.144	42.806	10.190
Arithmetisches Mittel	14.486	26.839	21.126	29.778	5.840
Anzahl der Personen	955.486	757.262	81.028	153.805	82.944
Bezugstage/Person	289	324	346	364	288
Durchschnittsalter	36	38	40	45	17

2005

ArbeiterInnen	Angestellte	Vertrags- bedienstete	BeamtInnen	Lehrlinge	Dezile/Quartile
<b>Frauen und Männer</b>					
1.268	2.907	6.640	19.233	1.429	10%
3.751	7.548	11.506	21.609	1.935	20%
<b>5.109</b>	<b>9.904</b>	<b>13.447</b>	<b>22.777</b>	<b>2.197</b>	<b>25%</b>
6.743	11.959	14.986	23.833	2.540	30%
10.080	15.434	16.865	25.753	4.436	40%
<b>12.987</b>	<b>18.323</b>	<b>18.416</b>	<b>27.683</b>	<b>5.681</b>	<b>50%</b>
15.344	21.176	19.995	29.566	6.319	60%
17.409	24.563	21.754	31.641	7.089	70%
<b>18.484</b>	<b>26.685</b>	<b>22.808</b>	<b>32.976</b>	<b>7.620</b>	<b>75%</b>
19.654	29.333	24.095	34.728	8.049	80%
22.879	38.594	28.437	40.871	10.015	90%
12.560	20.928	18.587	29.239	5.390	Arithmetisches Mittel
1.486.702	1.654.764	259.585	243.331	127.637	Anzahl der Personen
284	322	345	364	282	Bezugstage/Person
36	37	39	45	17	Durchschnittsalter
<b>Frauen</b>					
856	2.259	5.723	17.293	995	10%
2.102	5.496	10.050	20.282	1.637	20%
<b>3.010</b>	<b>7.409</b>	<b>11.681</b>	<b>21.404</b>	<b>1.843</b>	<b>25%</b>
3.920	9.079	13.168	22.461	2.069	30%
5.845	11.868	15.486	24.276	3.108	40%
<b>7.934</b>	<b>14.264</b>	<b>16.988</b>	<b>25.961</b>	<b>4.604</b>	<b>50%</b>
10.108	16.471	18.518	27.793	5.424	60%
12.224	18.809	20.263	29.602	6.153	70%
<b>13.187</b>	<b>20.183</b>	<b>21.305</b>	<b>30.525</b>	<b>6.540</b>	<b>75%</b>
14.128	21.765	22.476	31.673	6.939	80%
16.488	26.721	26.177	35.891	7.656	90%
8.507	15.027	16.843	26.605	4.371	Arithmetisches Mittel
520.876	892.794	171.009	94.203	44.164	Anzahl der Personen
276	319	346	364	271	Bezugstage/Person
37	36	38	46	17	Durchschnittsalter
<b>Männer</b>					
1.820	4.292	10.047	20.182	1.660	10%
5.712	13.922	16.376	22.567	2.132	20%
<b>8.065</b>	<b>16.882</b>	<b>17.312</b>	<b>23.761</b>	<b>2.394</b>	<b>25%</b>
10.388	18.689	18.124	24.821	2.930	30%
13.832	21.560	19.539	26.877	5.431	40%
<b>16.084</b>	<b>24.384</b>	<b>20.861</b>	<b>28.809</b>	<b>6.140</b>	<b>50%</b>
17.767	27.533	22.306	30.820	6.871	60%
19.450	31.512	24.139	33.179	7.887	70%
<b>20.379</b>	<b>34.128</b>	<b>25.391</b>	<b>34.754</b>	<b>8.162</b>	<b>75%</b>
21.446	37.502	26.966	36.814	8.812	80%
24.564	48.558	32.748	44.038	10.405	90%
14.745	27.843	21.953	30.903	5.928	Arithmetisches Mittel
965.826	761.970	88.576	149.128	83.473	Anzahl der Personen
288	326	345	364	288	Bezugstage/Person
36	39	40	45	17	Durchschnittsalter





# Unselbständig Erwerbstätige

## **Branchen**

# Tabellenverzeichnis

zu

## Kapitel 5.1.2 "Branchen"

	<b>Seiten</b>
<b>Bruttojahreseinkommen der unselbständig Erwerbstätigen nach Branchen 2004, 2005</b>	260
Bruttojahreseinkommen der <b>ArbeiterInnen</b> nach Branchen 2004, 2005	262
Bruttojahreseinkommen der <b>Angestellten</b> nach Branchen 2004, 2005	264
Bruttojahreseinkommen der <b>BeamtInnen und der Vertragsbediensteten</b> nach Branchen 2004, 2005	266
<b>Nettojahreseinkommen der unselbständig Erwerbstätigen nach Branchen 2004, 2005</b>	268
Nettojahreseinkommen der <b>ArbeiterInnen</b> nach Branchen 2004, 2005	270
Nettojahreseinkommen der <b>Angestellten</b> nach Branchen 2004, 2005	272
Nettojahreseinkommen der <b>BeamtInnen und der Vertragsbediensteten</b> nach Branchen 2004, 2005	274
<b>Bruttojahreseinkommen der unselbständig Erwerbstätigen nach Branchen (ÖNACE-Abteilungen) 2004, 2005</b>	276
Bruttojahreseinkommen der <b>weiblichen</b> unselbständig Erwerbstätigen nach Branchen (ÖNACE-Abteilungen) 2004, 2005	278
Bruttojahreseinkommen der <b>männlichen</b> unselbständig Erwerbstätigen nach Branchen (ÖNACE-Abteilungen) 2004, 2005	280
<b>Bruttojahreseinkommen der ArbeiterInnen nach Branchen (ÖNACE-Abteilungen) 2004, 2005</b>	282
Bruttojahreseinkommen der <b>Arbeiterinnen</b> nach Branchen (ÖNACE-Abteilungen) 2004, 2005	284
Bruttojahreseinkommen der <b>Arbeiter</b> nach Branchen (ÖNACE-Abteilungen) 2004, 2005	286
<b>Bruttojahreseinkommen der Angestellten nach Branchen (ÖNACE-Abteilungen) 2004, 2005</b>	288
Bruttojahreseinkommen der <b>weiblichen</b> Angestellten nach Branchen (ÖNACE-Abteilungen) 2004, 2005	290
Bruttojahreseinkommen der <b>männlichen</b> Angestellten nach Branchen (ÖNACE-Abteilungen) 2004, 2005	292

**Bruttojahreseinkommen der unselbständig Erwerbstätigen nach Branchen**
**2004**

ÖNACE Abschnitte	Unselbständig Erwerbstätige				
	Anzahl der Personen	25%	50%	75%	Arithme- tisches Mittel
		verdienen weniger als ... Euro			
<b>Frauen und Männer</b>					
A Land- und Forstwirtschaft	39.542	773	4.244	13.925	9.227
B Fischerei und Fischzucht	138	4.620	13.802	22.627	15.406
C Bergbau und Gewinnung von Steinen und Erden	6.790	20.748	29.605	42.826	35.499
<b>D Sachgütererzeugung</b>	<b>642.408</b>	<b>17.579</b>	<b>26.767</b>	<b>36.962</b>	<b>29.679</b>
E Energie- und Wasserversorgung	33.922	27.201	39.870	55.039	42.625
F Bauwesen	259.057	14.787	22.760	29.535	23.895
<b>G Handel; Instandhaltung und Reparaturen von Kraftfahrzeugen und Gebrauchsgütern</b>	<b>573.557</b>	<b>9.051</b>	<b>17.855</b>	<b>27.582</b>	<b>21.803</b>
H Beherbergungs- und Gaststättenwesen	248.162	3.150	8.936	15.762	10.737
I Verkehr und Nachrichtenübermittlung	261.589	15.801	25.829	33.470	26.864
J Kredit- und Versicherungswesen	120.930	20.311	34.861	52.874	41.213
<b>K Realitätenwesen, Vermietung beweglicher Sachen, Erbringung von unternehmensbezogenen Dienstleistungen</b>	<b>404.134</b>	<b>5.903</b>	<b>16.685</b>	<b>29.690</b>	<b>22.776</b>
<b>L Öffentliche Verwaltung, Landesverteidigung, Sozialversicherung</b>	<b>569.594</b>	<b>19.799</b>	<b>29.160</b>	<b>40.766</b>	<b>31.362</b>
M Unterrichtswesen	49.669	5.898	17.934	27.944	19.993
N Gesundheits-, Veterinär- und Sozialwesen	205.626	8.577	17.742	27.381	20.212
O Erbringung von sonstigen öffentlichen und persönlichen Dienstleistungen	159.350	5.804	15.678	27.760	21.013
P Private Haushalte	1.849	1.644	3.600	8.071	6.685
Q Exterritoriale Organisationen und Körperschaften	44	18.462	28.972	46.661	34.021
<b>Insgesamt</b>	<b>3.576.361</b>	<b>10.473</b>	<b>22.043</b>	<b>33.041</b>	<b>25.185</b>
<b>Frauen</b>					
A Land- und Forstwirtschaft	14.233	744	3.745	11.174	7.040
B Fischerei und Fischzucht	47	4.620	8.521	16.967	11.599
C Bergbau und Gewinnung von Steinen und Erden	965	5.511	17.454	30.641	21.839
<b>D Sachgütererzeugung</b>	<b>183.098</b>	<b>9.839</b>	<b>18.222</b>	<b>25.309</b>	<b>19.331</b>
E Energie- und Wasserversorgung	6.588	9.378	24.102	36.282	25.348
F Bauwesen	33.037	5.980	14.252	23.870	16.868
<b>G Handel; Instandhaltung und Reparaturen von Kraftfahrzeugen und Gebrauchsgütern</b>	<b>323.277</b>	<b>6.850</b>	<b>13.642</b>	<b>20.653</b>	<b>15.630</b>
H Beherbergungs- und Gaststättenwesen	154.188	2.800	8.150	14.657	9.580
I Verkehr und Nachrichtenübermittlung	63.283	8.457	18.336	26.895	19.463
J Kredit- und Versicherungswesen	62.975	13.413	26.319	39.110	28.532
<b>K Realitätenwesen, Vermietung beweglicher Sachen, Erbringung von unternehmensbezogenen Dienstleistungen</b>	<b>195.810</b>	<b>4.749</b>	<b>13.383</b>	<b>23.452</b>	<b>16.622</b>
<b>L Öffentliche Verwaltung, Landesverteidigung, Sozialversicherung</b>	<b>313.998</b>	<b>15.896</b>	<b>25.400</b>	<b>35.136</b>	<b>26.502</b>
M Unterrichtswesen	29.703	6.381	15.740	24.437	17.529
N Gesundheits-, Veterinär- und Sozialwesen	164.358	8.286	16.427	25.044	17.948
O Erbringung von sonstigen öffentlichen und persönlichen Dienstleistungen	93.775	4.975	12.967	21.053	15.604
P Private Haushalte	1.019	1.501	2.940	4.692	4.446
Q Exterritoriale Organisationen und Körperschaften	29	15.576	27.454	42.124	30.437
<b>Zusammen</b>	<b>1.640.383</b>	<b>7.277</b>	<b>16.052</b>	<b>25.816</b>	<b>18.569</b>
<b>Männer</b>					
A Land- und Forstwirtschaft	25.309	788	4.625	16.144	10.458
B Fischerei und Fischzucht	91	4.374	17.313	24.310	17.373
C Bergbau und Gewinnung von Steinen und Erden	5.825	23.068	30.737	45.824	37.762
<b>D Sachgütererzeugung</b>	<b>459.310</b>	<b>22.352</b>	<b>30.185</b>	<b>40.401</b>	<b>33.805</b>
E Energie- und Wasserversorgung	27.334	31.393	43.270	58.348	46.789
F Bauwesen	226.020	16.537	23.521	30.010	24.922
<b>G Handel; Instandhaltung und Reparaturen von Kraftfahrzeugen und Gebrauchsgütern</b>	<b>250.280</b>	<b>15.806</b>	<b>24.822</b>	<b>35.680</b>	<b>29.778</b>
H Beherbergungs- und Gaststättenwesen	93.974	3.870	10.582	18.072	12.635
I Verkehr und Nachrichtenübermittlung	198.306	20.058	27.330	35.020	29.225
J Kredit- und Versicherungswesen	57.955	30.795	47.248	66.696	54.992
<b>K Realitätenwesen, Vermietung beweglicher Sachen, Erbringung von unternehmensbezogenen Dienstleistungen</b>	<b>208.324</b>	<b>7.520</b>	<b>21.383</b>	<b>36.684</b>	<b>28.561</b>
<b>L Öffentliche Verwaltung, Landesverteidigung, Sozialversicherung</b>	<b>255.596</b>	<b>25.173</b>	<b>34.371</b>	<b>46.963</b>	<b>37.332</b>
M Unterrichtswesen	19.966	4.965	22.106	33.660	23.659
N Gesundheits-, Veterinär- und Sozialwesen	41.268	10.981	25.499	35.315	29.229
O Erbringung von sonstigen öffentlichen und persönlichen Dienstleistungen	65.575	7.916	23.424	37.033	28.749
P Private Haushalte	830	1.895	4.964	15.596	9.433
Q Exterritoriale Organisationen und Körperschaften	...	...	...	...	...
<b>Zusammen</b>	<b>1.935.978</b>	<b>16.362</b>	<b>26.946</b>	<b>38.506</b>	<b>30.792</b>

## 2005

Unselbständig Erwerbstätige					ÖNACE Abschnitte
Anzahl der Personen	25%	50%	75%	Arithme- tisches Mittel	
verdienen weniger als ... Euro					
<b>Frauen und Männer</b>					
40.139	875	4.433	14.202	9.420	Land- und Forstwirtschaft A
130	5.460	16.028	22.415	17.128	Fischerei und Fischzucht B
6.711	21.774	30.136	43.862	37.631	Bergbau und Gewinnung von Steinen und Erden C
653.645	18.102	27.570	38.092	30.580	Sachgütererzeugung D
32.944	28.231	41.840	58.136	44.744	Energie- und Wasserversorgung E
260.636	14.937	22.940	29.924	24.238	Bauwesen F
577.246	9.302	18.165	28.050	22.195	Handel; Instandhaltung und Reparaturen von Kraftfahrzeugen und Gebrauchsgütern G
252.007	3.280	9.065	15.950	10.824	Beherbergungs- und Gaststättenwesen H
251.759	15.888	26.309	34.568	27.539	Verkehr und Nachrichtenübermittlung I
129.130	20.740	35.974	54.443	42.525	Kredit- und Versicherungswesen J
409.809	5.850	16.704	30.030	23.207	Realitätenwesen, Vermietung beweglicher Sachen, Erbringung von unternehmensbezogenen Dienstleistungen K
561.990	20.169	29.863	41.674	31.847	Öffentliche Verwaltung, Landesverteidigung, Sozialversicherung L
60.231	7.640	21.364	36.065	27.309	Unterrichtswesen M
219.609	8.506	17.817	27.505	20.141	Gesundheits-, Veterinär- und Sozialwesen N
165.594	5.446	15.748	28.274	21.436	Erbringung von sonstigen öffentlichen und persönlichen Dienstleistungen O
1.523	1.597	4.072	9.955	7.879	Private Haushalte P
36	17.580	32.284	51.447	37.089	Exterritoriale Organisationen und Körperschaften Q
<b>3.623.139</b>	<b>10.569</b>	<b>22.395</b>	<b>33.878</b>	<b>25.783</b>	<b>Insgesamt</b>
<b>Frauen</b>					
14.371	861	4.032	11.366	7.313	Land- und Forstwirtschaft A
44	5.522	9.280	18.504	13.248	Fischerei und Fischzucht B
910	8.019	19.177	33.184	24.919	Bergbau und Gewinnung von Steinen und Erden C
184.638	10.072	18.713	26.187	20.016	Sachgütererzeugung D
6.387	9.976	25.116	38.227	26.705	Energie- und Wasserversorgung E
33.027	6.055	14.508	24.468	17.248	Bauwesen F
324.838	7.112	13.982	21.022	15.971	Handel; Instandhaltung und Reparaturen von Kraftfahrzeugen und Gebrauchsgütern G
156.542	2.936	8.277	14.875	9.713	Beherbergungs- und Gaststättenwesen H
62.445	9.013	18.816	27.777	20.279	Verkehr und Nachrichtenübermittlung I
66.528	13.985	27.230	40.503	29.575	Kredit- und Versicherungswesen J
197.473	4.763	13.550	23.820	16.940	Realitätenwesen, Vermietung beweglicher Sachen, Erbringung von unternehmensbezogenen Dienstleistungen K
313.331	16.321	26.094	36.415	27.288	Öffentliche Verwaltung, Landesverteidigung, Sozialversicherung L
33.581	7.113	16.976	26.899	20.204	Unterrichtswesen M
175.152	8.339	16.626	25.189	18.041	Gesundheits-, Veterinär- und Sozialwesen N
96.725	4.693	13.080	21.462	15.881	Erbringung von sonstigen öffentlichen und persönlichen Dienstleistungen O
792	1.508	3.223	5.336	5.581	Private Haushalte P
23	14.364	21.533	43.427	31.707	Exterritoriale Organisationen und Körperschaften Q
<b>1.666.807</b>	<b>7.419</b>	<b>16.362</b>	<b>26.467</b>	<b>19.067</b>	<b>Zusammen</b>
<b>Männer</b>					
25.768	882	4.869	16.300	10.595	Land- und Forstwirtschaft A
86	5.024	18.014	24.019	19.113	Fischerei und Fischzucht B
5.801	23.555	31.101	46.533	39.625	Bergbau und Gewinnung von Steinen und Erden C
469.007	22.946	30.966	41.609	34.739	Sachgütererzeugung D
26.557	32.651	45.627	61.464	49.083	Energie- und Wasserversorgung E
227.609	16.648	23.701	30.397	25.252	Bauwesen F
252.408	16.067	25.196	36.099	30.206	Handel; Instandhaltung und Reparaturen von Kraftfahrzeugen und Gebrauchsgütern G
95.465	4.009	10.729	18.210	12.646	Beherbergungs- und Gaststättenwesen H
189.314	19.997	27.874	36.248	29.933	Verkehr und Nachrichtenübermittlung I
62.602	31.139	48.277	68.079	56.288	Kredit- und Versicherungswesen J
212.336	7.275	21.258	37.209	29.036	Realitätenwesen, Vermietung beweglicher Sachen, Erbringung von unternehmensbezogenen Dienstleistungen K
248.659	25.624	35.034	47.500	37.592	Öffentliche Verwaltung, Landesverteidigung, Sozialversicherung L
26.650	9.128	28.423	54.803	36.262	Unterrichtswesen M
44.457	9.843	25.470	35.115	28.414	Gesundheits-, Veterinär- und Sozialwesen N
68.869	7.226	23.360	37.685	29.237	Erbringung von sonstigen öffentlichen und persönlichen Dienstleistungen O
731	1.774	5.847	16.580	10.370	Private Haushalte P
...	...	...	...	...	Exterritoriale Organisationen und Körperschaften Q
<b>1.956.332</b>	<b>16.401</b>	<b>27.429</b>	<b>39.542</b>	<b>31.505</b>	<b>Zusammen</b>

# Bruttojahreseinkommen der ArbeiterInnen nach Branchen

2004

ÖNACE Abschnitte	ArbeiterInnen				
	Anzahl der Personen	25%	50%	75%	Arithme- tisches Mittel
		verdienen weniger als ... Euro			
<b>Frauen und Männer</b>					
A Land- und Forstwirtschaft	34.576	659	3.269	11.408	7.123
B Fischerei und Fischzucht	104	4.026	9.100	20.278	11.986
C Bergbau und Gewinnung von Steinen und Erden	4.402	20.008	27.163	33.200	26.514
<b>D Sachgütererzeugung</b>	<b>407.964</b>	<b>16.047</b>	<b>24.099</b>	<b>31.118</b>	<b>23.370</b>
E Energie- und Wasserversorgung	5.193	12.325	27.574	35.665	24.830
<b>F Bauwesen</b>	<b>194.683</b>	<b>15.223</b>	<b>22.150</b>	<b>27.609</b>	<b>21.154</b>
G Handel; Instandhaltung und Reparaturen von Kraftfahrzeugen und Gebrauchsgütern	155.883	6.286	16.012	23.094	15.594
<b>H Beherbergungs- und Gaststättenwesen</b>	<b>219.202</b>	<b>2.871</b>	<b>8.366</b>	<b>14.983</b>	<b>9.694</b>
I Verkehr und Nachrichtenübermittlung	97.976	9.200	20.069	26.713	18.704
J Kredit- und Versicherungswesen	6.500	2.446	5.930	11.421	8.098
<b>K Realitätenwesen, Vermietung beweglicher Sachen, Erbringung von unternehmensbezogenen Dienstleistungen</b>	<b>175.156</b>	<b>3.526</b>	<b>10.552</b>	<b>18.670</b>	<b>12.184</b>
L Öffentliche Verwaltung, Landesverteidigung, Sozialversicherung	47.323	3.283	14.549	23.711	15.415
M Unterrichtswesen	4.069	2.964	8.609	14.420	9.720
N Gesundheits-, Veterinär- und Sozialwesen	38.655	3.848	10.261	18.486	11.700
O Erbringung von sonstigen öffentlichen und persönlichen Dienstleistungen	67.457	3.851	10.569	17.486	11.719
P Private Haushalte	1.419	1.485	3.280	7.400	6.143
Q Exterritoriale Organisationen und Körperschaften	...	...	...	...	...
<b>Insgesamt</b>	<b>1.460.569</b>	<b>6.567</b>	<b>16.747</b>	<b>25.232</b>	<b>16.940</b>
<b>Frauen</b>					
A Land- und Forstwirtschaft	11.880	616	2.634	9.086	5.499
B Fischerei und Fischzucht	30	3.240	5.582	12.443	8.238
C Bergbau und Gewinnung von Steinen und Erden	248	2.509	9.085	14.626	10.249
<b>D Sachgütererzeugung</b>	<b>103.030</b>	<b>8.345</b>	<b>16.189</b>	<b>21.246</b>	<b>15.198</b>
E Energie- und Wasserversorgung	832	1.524	8.716	15.741	10.017
<b>F Bauwesen</b>	<b>6.856</b>	<b>3.003</b>	<b>7.706</b>	<b>14.075</b>	<b>9.303</b>
G Handel; Instandhaltung und Reparaturen von Kraftfahrzeugen und Gebrauchsgütern	57.141	3.298	8.882	15.030	9.600
<b>H Beherbergungs- und Gaststättenwesen</b>	<b>136.060</b>	<b>2.540</b>	<b>7.614</b>	<b>14.086</b>	<b>8.740</b>
I Verkehr und Nachrichtenübermittlung	11.714	3.234	8.119	14.920	9.938
J Kredit- und Versicherungswesen	5.585	2.505	5.656	10.382	7.290
<b>K Realitätenwesen, Vermietung beweglicher Sachen, Erbringung von unternehmensbezogenen Dienstleistungen</b>	<b>77.866</b>	<b>3.031</b>	<b>8.534</b>	<b>14.592</b>	<b>9.774</b>
L Öffentliche Verwaltung, Landesverteidigung, Sozialversicherung	23.465	3.707	11.455	19.346	12.365
M Unterrichtswesen	3.006	3.371	8.870	13.863	9.331
N Gesundheits-, Veterinär- und Sozialwesen	30.159	3.804	10.128	17.766	11.228
O Erbringung von sonstigen öffentlichen und persönlichen Dienstleistungen	43.301	3.904	9.621	15.204	10.043
P Private Haushalte	722	1.225	2.450	4.220	3.503
Q Exterritoriale Organisationen und Körperschaften	...	...	...	...	...
<b>Zusammen</b>	<b>511.902</b>	<b>3.437</b>	<b>9.697</b>	<b>16.341</b>	<b>10.659</b>
<b>Männer</b>					
A Land- und Forstwirtschaft	22.696	684	3.624	13.211	7.973
B Fischerei und Fischzucht	74	4.032	14.309	21.827	13.506
C Bergbau und Gewinnung von Steinen und Erden	4.154	21.271	27.712	33.563	27.485
<b>D Sachgütererzeugung</b>	<b>304.934</b>	<b>20.490</b>	<b>26.921</b>	<b>33.293</b>	<b>26.131</b>
E Energie- und Wasserversorgung	4.361	22.402	30.089	37.041	27.656
<b>F Bauwesen</b>	<b>187.827</b>	<b>16.025</b>	<b>22.475</b>	<b>27.817</b>	<b>21.587</b>
G Handel; Instandhaltung und Reparaturen von Kraftfahrzeugen und Gebrauchsgütern	98.742	11.646	20.750	25.822	19.062
H Beherbergungs- und Gaststättenwesen	83.142	3.626	9.944	17.069	11.256
I Verkehr und Nachrichtenübermittlung	86.262	11.118	21.571	27.394	19.895
J Kredit- und Versicherungswesen	915	1.828	9.665	22.569	13.031
<b>K Realitätenwesen, Vermietung beweglicher Sachen, Erbringung von unternehmensbezogenen Dienstleistungen</b>	<b>97.290</b>	<b>4.105</b>	<b>13.246</b>	<b>22.019</b>	<b>14.113</b>
L Öffentliche Verwaltung, Landesverteidigung, Sozialversicherung	23.858	2.727	21.021	27.784	18.414
M Unterrichtswesen	1.063	2.183	7.093	18.227	10.818
N Gesundheits-, Veterinär- und Sozialwesen	8.496	4.014	10.830	21.529	13.378
O Erbringung von sonstigen öffentlichen und persönlichen Dienstleistungen	24.156	3.725	14.687	23.430	14.723
P Private Haushalte	697	1.820	4.787	14.992	8.879
Q Exterritoriale Organisationen und Körperschaften	-	-	-	-	-
<b>Zusammen</b>	<b>948.667</b>	<b>10.799</b>	<b>21.621</b>	<b>28.370</b>	<b>20.329</b>

## 2005

ArbeiterInnen					ÖNACE Abschnitte
Anzahl der Personen	25%	50%	75%	Arithme- tisches Mittel	
verdienen weniger als ... Euro					
<b>Frauen und Männer</b>					
35.197	723	3.463	11.770	7.326	Land- und Forstwirtschaft A
96	4.718	14.492	20.792	14.038	Fischerei und Fischzucht B
4.208	20.834	27.130	33.051	26.628	Bergbau und Gewinnung von Steinen und Erden C
407.294	16.412	24.665	31.874	23.934	Sachgütererzeugung D
5.050	12.556	28.391	36.340	25.421	Energie- und Wasserversorgung E
194.647	15.375	22.326	27.850	21.322	Bauwesen F
					Handel; Instandhaltung und Reparaturen von Kraftfahrzeugen und Gebrauchsgütern G
157.448	6.540	16.334	23.486	15.901	Beherbergungs- und Gaststättenwesen H
223.984	2.962	8.438	15.191	9.813	Verkehr und Nachrichtenübermittlung I
98.629	9.218	20.351	27.072	18.913	Kredit- und Versicherungswesen J
6.372	2.555	6.155	11.830	8.510	Realitätenwesen, Vermietung beweglicher Sachen, Erbringung von unternehmensbezogenen Dienstleistungen K
178.256	3.443	10.430	18.510	12.088	Öffentliche Verwaltung, Landesverteidigung, Sozialversicherung L
47.817	2.596	13.626	23.708	15.003	Unterrichtswesen M
4.487	3.051	9.125	14.952	10.048	Gesundheits-, Veterinär- und Sozialwesen N
38.673	3.720	10.022	18.171	11.495	Erbringung von sonstigen öffentlichen und persönlichen Dienstleistungen O
70.343	3.605	10.583	17.773	11.778	Private Haushalte P
1.182	1.403	3.723	9.292	7.297	Exterritoriale Organisationen und Körperschaften Q
...	...	...	...	...	
<b>1.473.688</b>	<b>6.524</b>	<b>16.815</b>	<b>25.535</b>	<b>17.112</b>	<b>Insgesamt</b>
<b>Frauen</b>					
11.990	668	2.898	9.157	5.663	Land- und Forstwirtschaft A
26	4.787	8.048	15.951	9.888	Fischerei und Fischzucht B
205	4.560	10.962	16.238	11.595	Bergbau und Gewinnung von Steinen und Erden C
101.977	8.529	16.508	21.777	15.587	Sachgütererzeugung D
806	1.609	9.056	16.078	10.241	Energie- und Wasserversorgung E
6.717	2.859	7.395	13.908	9.198	Bauwesen F
					Handel; Instandhaltung und Reparaturen von Kraftfahrzeugen und Gebrauchsgütern G
56.651	3.542	9.177	15.308	9.823	Beherbergungs- und Gaststättenwesen H
138.799	2.616	7.691	14.191	8.845	Verkehr und Nachrichtenübermittlung I
11.770	3.266	8.404	15.442	10.219	Kredit- und Versicherungswesen J
5.541	2.635	5.929	10.727	7.637	Realitätenwesen, Vermietung beweglicher Sachen, Erbringung von unternehmensbezogenen Dienstleistungen K
78.337	3.015	8.587	14.709	9.819	Öffentliche Verwaltung, Landesverteidigung, Sozialversicherung L
22.912	3.311	11.573	19.752	12.449	Unterrichtswesen M
3.502	3.597	9.425	14.350	9.698	Gesundheits-, Veterinär- und Sozialwesen N
29.703	3.793	10.146	17.592	11.162	Erbringung von sonstigen öffentlichen und persönlichen Dienstleistungen O
44.400	3.763	9.731	15.376	10.094	Private Haushalte P
559	1.200	2.597	4.536	4.410	Exterritoriale Organisationen und Körperschaften Q
...	...	...	...	...	
<b>513.899</b>	<b>3.479</b>	<b>9.798</b>	<b>16.517</b>	<b>10.795</b>	<b>Zusammen</b>
<b>Männer</b>					
23.207	760	3.812	13.525	8.185	Land- und Forstwirtschaft A
70	4.112	17.280	22.174	15.580	Fischerei und Fischzucht B
4.003	21.988	27.605	33.384	27.397	Bergbau und Gewinnung von Steinen und Erden C
305.317	20.926	27.506	34.075	26.722	Sachgütererzeugung D
4.244	22.946	30.817	37.882	28.304	Energie- und Wasserversorgung E
187.930	16.150	22.604	28.052	21.755	Bauwesen F
					Handel; Instandhaltung und Reparaturen von Kraftfahrzeugen und Gebrauchsgütern G
100.797	11.676	21.159	26.194	19.317	Beherbergungs- und Gaststättenwesen H
85.185	3.688	10.093	17.253	11.390	Verkehr und Nachrichtenübermittlung I
86.859	11.078	21.822	27.717	20.092	Kredit- und Versicherungswesen J
831	1.658	11.417	24.314	14.326	Realitätenwesen, Vermietung beweglicher Sachen, Erbringung von unternehmensbezogenen Dienstleistungen K
99.919	3.914	12.817	21.767	13.867	Öffentliche Verwaltung, Landesverteidigung, Sozialversicherung L
24.905	1.880	19.793	27.424	17.352	Unterrichtswesen M
985	1.833	6.778	19.983	11.293	Gesundheits-, Veterinär- und Sozialwesen N
8.970	3.603	9.454	20.591	12.597	Erbringung von sonstigen öffentlichen und persönlichen Dienstleistungen O
25.943	3.365	14.251	23.555	14.660	Private Haushalte P
623	1.689	5.846	16.481	9.887	Exterritoriale Organisationen und Körperschaften Q
...	...	...	...	...	
<b>959.789</b>	<b>10.570</b>	<b>21.765</b>	<b>28.733</b>	<b>20.495</b>	<b>Zusammen</b>

# Bruttojahreseinkommen der Angestellten nach Branchen

2004

ÖNACE Abschnitte	Angestellte				
	Anzahl der Personen	25%	50%	75%	Arithme- tisches Mittel
		verdienen weniger als ... Euro			
<b>Frauen und Männer</b>					
A Land- und Forstwirtschaft	4.945	7.856	20.020	33.163	23.904
B Fischerei und Fischzucht	34	10.388	21.348	35.135	25.868
C Bergbau und Gewinnung von Steinen und Erden	2.387	25.292	51.043	69.236	52.074
<b>D Sachgütererzeugung</b>	<b>234.435</b>	<b>22.146</b>	<b>36.080</b>	<b>52.161</b>	<b>40.659</b>
E Energie- und Wasserversorgung	22.495	30.385	46.859	61.857	48.245
F Bauwesen	64.230	12.988	27.715	44.737	32.207
<b>G Handel; Instandhaltung und Reparaturen von Kraftfahrzeugen und Gebrauchsgütern</b>	<b>417.674</b>	<b>10.080</b>	<b>18.654</b>	<b>30.573</b>	<b>24.121</b>
H Beherbergungs- und Gaststättenwesen	28.812	6.133	15.311	24.600	18.568
I Verkehr und Nachrichtenübermittlung	135.174	19.708	28.371	37.925	31.295
J Kredit- und Versicherungswesen	114.430	22.657	36.553	54.151	43.094
<b>K Realitätenwesen, Vermietung beweglicher Sachen, Erbringung von unternehmensbezogenen Dienstleistungen</b>	<b>228.494</b>	<b>10.541</b>	<b>24.513</b>	<b>39.600</b>	<b>30.865</b>
L Öffentliche Verwaltung, Landesverteidigung, Sozialversicherung	102.417	9.198	25.205	35.475	26.337
M Unterrichtswesen	32.622	4.641	17.134	27.764	19.521
<b>N Gesundheits-, Veterinär- und Sozialwesen</b>	<b>150.197</b>	<b>9.893</b>	<b>18.788</b>	<b>28.484</b>	<b>21.293</b>
O Erbringung von sonstigen öffentlichen und persönlichen Dienstleistungen	89.290	8.913	22.651	36.528	27.767
P Private Haushalte	430	2.219	4.425	10.128	8.472
Q Exterritoriale Organisationen und Körperschaften	37	22.218	32.825	49.238	38.607
<b>Insgesamt</b>	<b>1.628.103</b>	<b>12.091</b>	<b>24.755</b>	<b>39.130</b>	<b>29.955</b>
<b>Frauen</b>					
A Land- und Forstwirtschaft	2.345	4.981	12.576	21.123	14.830
B Fischerei und Fischzucht	17	8.175	14.374	26.604	17.530
C Bergbau und Gewinnung von Steinen und Erden	717	9.422	23.499	35.362	25.847
<b>D Sachgütererzeugung</b>	<b>80.065</b>	<b>12.488</b>	<b>22.805</b>	<b>32.933</b>	<b>24.650</b>
E Energie- und Wasserversorgung	4.716	11.357	26.670	39.788	27.867
F Bauwesen	26.117	7.994	16.572	26.215	18.860
<b>G Handel; Instandhaltung und Reparaturen von Kraftfahrzeugen und Gebrauchsgütern</b>	<b>266.136</b>	<b>8.191</b>	<b>14.819</b>	<b>22.160</b>	<b>16.924</b>
H Beherbergungs- und Gaststättenwesen	18.045	5.897	14.246	21.874	15.870
I Verkehr und Nachrichtenübermittlung	47.332	10.656	20.020	27.447	20.755
J Kredit- und Versicherungswesen	57.390	17.791	28.153	40.604	30.599
<b>K Realitätenwesen, Vermietung beweglicher Sachen, Erbringung von unternehmensbezogenen Dienstleistungen</b>	<b>117.726</b>	<b>7.828</b>	<b>18.900</b>	<b>29.149</b>	<b>21.132</b>
L Öffentliche Verwaltung, Landesverteidigung, Sozialversicherung	63.832	11.992	24.048	32.637	23.868
M Unterrichtswesen	19.597	5.359	15.732	24.579	17.347
<b>N Gesundheits-, Veterinär- und Sozialwesen</b>	<b>121.443</b>	<b>9.377</b>	<b>17.228</b>	<b>26.153</b>	<b>18.815</b>
O Erbringung von sonstigen öffentlichen und persönlichen Dienstleistungen	49.416	6.828	17.771	28.434	20.398
P Private Haushalte	297	2.180	4.200	8.467	6.740
Q Exterritoriale Organisationen und Körperschaften	22	22.888	35.127	43.697	37.009
<b>Zusammen</b>	<b>875.213</b>	<b>8.994</b>	<b>17.923</b>	<b>27.797</b>	<b>20.369</b>
<b>Männer</b>					
A Land- und Forstwirtschaft	2.600	15.930	29.068	43.414	32.087
B Fischerei und Fischzucht	17	15.400	30.261	51.629	34.207
C Bergbau und Gewinnung von Steinen und Erden	1.670	43.452	61.204	76.662	63.335
<b>D Sachgütererzeugung</b>	<b>154.370</b>	<b>31.510</b>	<b>43.751</b>	<b>59.573</b>	<b>48.962</b>
E Energie- und Wasserversorgung	17.779	38.128	51.037	65.619	53.650
F Bauwesen	38.113	23.583	38.069	54.235	41.354
<b>G Handel; Instandhaltung und Reparaturen von Kraftfahrzeugen und Gebrauchsgütern</b>	<b>151.538</b>	<b>19.405</b>	<b>30.328</b>	<b>45.278</b>	<b>36.760</b>
H Beherbergungs- und Gaststättenwesen	10.767	6.682	18.248	30.800	23.090
I Verkehr und Nachrichtenübermittlung	87.842	25.824	32.300	42.406	36.974
J Kredit- und Versicherungswesen	57.040	31.650	47.713	67.148	55.666
<b>K Realitätenwesen, Vermietung beweglicher Sachen, Erbringung von unternehmensbezogenen Dienstleistungen</b>	<b>110.768</b>	<b>16.702</b>	<b>33.600</b>	<b>51.729</b>	<b>41.208</b>
L Öffentliche Verwaltung, Landesverteidigung, Sozialversicherung	38.585	5.272	28.261	42.404	30.422
M Unterrichtswesen	13.025	3.697	21.061	33.130	22.792
N Gesundheits-, Veterinär- und Sozialwesen	28.754	15.386	27.629	38.047	31.757
O Erbringung von sonstigen öffentlichen und persönlichen Dienstleistungen	39.874	13.554	30.599	48.891	36.900
P Private Haushalte	133	3.003	6.173	20.860	12.340
Q Exterritoriale Organisationen und Körperschaften	...	...	...	...	...
<b>Zusammen</b>	<b>752.890</b>	<b>22.427</b>	<b>35.030</b>	<b>52.067</b>	<b>41.098</b>

## 2005

Angestellte					ÖNACE Abschnitte
Anzahl der Personen	25%	50%	75%	Arithme- tisches Mittel	
verdienen weniger als ... Euro					
<b>Frauen und Männer</b>					
4.924	8.058	20.503	33.665	24.347	Land- und Forstwirtschaft A
34	9.459	20.981	35.888	25.852	Fischerei und Fischzucht B
2.502	27.652	54.862	74.468	56.141	Bergbau und Gewinnung von Steinen und Erden C
<b>246.341</b>	<b>23.086</b>	<b>36.739</b>	<b>53.307</b>	<b>41.568</b>	<b>Sachgütererzeugung D</b>
22.440	31.591	49.070	65.122	50.581	Energie- und Wasserversorgung E
65.914	13.138	28.331	45.873	32.850	Bauwesen F
Handel; Instandhaltung und Reparaturen von Kraftfahrzeugen und Gebrauchsgütern G					
419.798	10.354	18.966	31.108	24.556	
27.889	7.287	15.988	24.966	18.882	Beherbergungs- und Gaststättenwesen H
125.599	19.911	29.400	39.988	32.742	Verkehr und Nachrichtenübermittlung I
121.997	23.044	37.594	55.670	44.331	Kredit- und Versicherungswesen J
Realitätenwesen, Vermietung beweglicher Sachen, Erbringung von unternehmensbezogenen Dienstleistungen K					
230.900	10.681	24.999	40.530	31.758	
97.686	10.945	26.761	37.674	28.313	Öffentliche Verwaltung, Landesverteidigung, Sozialversicherung L
29.611	3.745	15.637	27.690	19.258	Unterrichtswesen M
<b>157.990</b>	<b>9.572</b>	<b>18.632</b>	<b>28.394</b>	<b>20.945</b>	<b>Gesundheits-, Veterinär- und Sozialwesen N</b>
93.344	8.561	22.944	37.407	28.499	Erbringung von sonstigen öffentlichen und persönlichen Dienstleistungen O
341	2.388	4.522	13.143	9.898	Private Haushalte P
31	21.533	40.217	53.715	40.797	Exterritoriale Organisationen und Körperschaften Q
<b>1.647.341</b>	<b>12.356</b>	<b>25.321</b>	<b>40.330</b>	<b>30.838</b>	<b>Insgesamt</b>
<b>Frauen</b>					
2.377	5.004	12.695	22.071	15.631	Land- und Forstwirtschaft A
18	6.052	14.274	25.732	18.100	Fischerei und Fischzucht B
705	10.055	23.054	37.708	28.793	Bergbau und Gewinnung von Steinen und Erden C
82.658	12.853	23.501	33.984	25.480	Sachgütererzeugung D
4.624	12.649	28.133	41.941	29.572	Energie- und Wasserversorgung E
26.272	8.249	16.884	26.816	19.309	Bauwesen F
Handel; Instandhaltung und Reparaturen von Kraftfahrzeugen und Gebrauchsgütern G					
268.187	8.400	15.143	22.581	17.269	
17.665	7.047	14.985	22.400	16.496	Beherbergungs- und Gaststättenwesen H
46.619	11.456	20.605	28.445	21.785	Verkehr und Nachrichtenübermittlung I
60.465	17.990	28.971	41.949	31.576	Kredit- und Versicherungswesen J
Realitätenwesen, Vermietung beweglicher Sachen, Erbringung von unternehmensbezogenen Dienstleistungen K					
118.850	7.843	19.140	29.700	21.607	
61.383	12.973	25.069	34.201	25.189	Öffentliche Verwaltung, Landesverteidigung, Sozialversicherung L
18.805	4.623	15.065	24.672	17.170	Unterrichtswesen M
<b>127.722</b>	<b>9.130</b>	<b>17.183</b>	<b>26.051</b>	<b>18.680</b>	<b>Gesundheits-, Veterinär- und Sozialwesen N</b>
51.622	6.605	18.057	29.115	20.813	Erbringung von sonstigen öffentlichen und persönlichen Dienstleistungen O
233	2.250	4.325	10.092	8.390	Private Haushalte P
19	14.364	29.175	51.341	35.095	Exterritoriale Organisationen und Körperschaften Q
<b>888.224</b>	<b>9.157</b>	<b>18.244</b>	<b>28.420</b>	<b>20.891</b>	<b>Zusammen</b>
<b>Männer</b>					
2.547	17.367	29.891	44.007	32.482	Land- und Forstwirtschaft A
16	16.028	29.899	54.252	34.572	Fischerei und Fischzucht B
1.797	43.904	63.674	81.556	66.871	Bergbau und Gewinnung von Steinen und Erden C
<b>163.683</b>	<b>31.782</b>	<b>44.311</b>	<b>60.558</b>	<b>49.692</b>	<b>Sachgütererzeugung D</b>
17.816	39.623	53.442	68.880	56.034	Energie- und Wasserversorgung E
39.642	23.562	38.744	55.430	41.825	Bauwesen F
Handel; Instandhaltung und Reparaturen von Kraftfahrzeugen und Gebrauchsgütern G					
151.611	19.759	30.886	46.051	37.445	
10.224	7.869	18.879	30.645	23.005	Beherbergungs- und Gaststättenwesen H
<b>78.980</b>	<b>26.785</b>	<b>34.354</b>	<b>44.862</b>	<b>39.210</b>	<b>Verkehr und Nachrichtenübermittlung I</b>
61.532	31.843	48.707	68.460	56.864	Kredit- und Versicherungswesen J
Realitätenwesen, Vermietung beweglicher Sachen, Erbringung von unternehmensbezogenen Dienstleistungen K					
112.050	17.127	34.301	53.178	42.524	
36.303	6.021	30.986	45.972	33.597	Öffentliche Verwaltung, Landesverteidigung, Sozialversicherung L
10.806	2.086	18.451	34.486	22.894	Unterrichtswesen M
30.268	14.044	27.410	37.091	30.500	Gesundheits-, Veterinär- und Sozialwesen N
41.722	13.090	31.093	50.010	38.008	Erbringung von sonstigen öffentlichen und persönlichen Dienstleistungen O
108	2.478	6.521	19.333	13.153	Private Haushalte P
...	...	...	...	...	Exterritoriale Organisationen und Körperschaften Q
<b>759.117</b>	<b>23.076</b>	<b>36.184</b>	<b>53.794</b>	<b>42.476</b>	<b>Zusammen</b>



**Bruttojahreseinkommen der BeamtInnen und der Vertragsbediensteten nach Branchen**
**2004**

Ausgewählte ÖNACE-Abschnitte	Anzahl der Personen	2004			Arithme- tisches Mittel	
		25%	50%	75%		
		verdienen weniger als ... Euro				
<b>Frauen und Männer</b>						
<b>BeamtInnen</b>						
E	Energie- und Wasserversorgung	3.546	34.123	39.598	47.845	42.433
I	Verkehr und Nachrichtenübermittlung	28.387	26.522	30.738	37.574	33.934
L - O	BeamtInnen*)	216.618	31.877	40.185	50.213	43.474
<b>Vertragsbedienstete</b>						
E	Energie- und Wasserversorgung	2.688	24.153	30.166	36.440	30.229
I	Verkehr und Nachrichtenübermittlung	52	12.524	22.927	29.234	21.685
L - O	Vertragsbedienstete*)	235.591	16.488	24.286	31.108	25.132
<b>Frauen</b>						
<b>BeamtInnen</b>						
E	Energie- und Wasserversorgung	456	29.398	33.610	39.129	34.943
I	Verkehr und Nachrichtenübermittlung	4.206	24.957	29.930	36.021	31.464
L - O	BeamtInnen*)	90.431	29.196	37.052	45.951	38.555
<b>Vertragsbedienstete</b>						
E	Energie- und Wasserversorgung	584	11.982	18.822	26.324	19.358
I	Verkehr und Nachrichtenübermittlung	31	10.363	15.054	24.037	17.375
L - O	Vertragsbedienstete*)	157.184	14.003	21.997	28.700	22.400
<b>Männer</b>						
<b>Beamte</b>						
E	Energie- und Wasserversorgung	3.090	35.094	40.588	48.720	43.539
I	Verkehr und Nachrichtenübermittlung	24.181	26.675	30.906	37.862	34.364
L - O	Beamte*)	126.187	33.991	42.476	54.250	46.999
<b>Vertragsbedienstete</b>						
E	Energie- und Wasserversorgung	2.104	27.537	31.981	37.939	33.247
I	Verkehr und Nachrichtenübermittlung	21	24.608	29.156	31.335	28.048
L - O	Vertragsbedienstete*)	78.407	22.714	28.160	35.517	30.607

\*) Aufgrund der Struktur des öffentlichen Bereichs ist die Branchenzuordnung von öffentlich Bediensteten in vielen Fällen nicht eindeutig möglich. Das trifft vor allem auf im Unterrichts- oder Gesundheitswesen beschäftigte Personen zu, die häufig dem Abschnitt L (Öffentliche Verwaltung) zugerechnet werden. Daher werden in den Branchentabellen Vertragsbedienstete und BeamtInnen aus den Wirtschaftsabschnitten L (Öffentliche Verwaltung, Landesverteidigung, Sozialversicherung), M (Unterrichtswesen), N (Gesundheits-, Veterinär- und Sozialwesen) sowie O (Erbringung von sonstigen öffentlichen und persönlichen Dienstleistungen) zusammengefasst dargestellt.

2005

Anzahl der Personen	25%	50%	75%	Arithmetisches Mittel	Ausgewählte ÖNACE-Abschnitte
	verdienen weniger als ... Euro				
<b>Frauen und Männer</b>					
<b>BeamtInnen</b>					
3.427	35.512	41.233	49.942	44.275	Energie- und Wasserversorgung E
26.802	27.571	31.807	38.748	34.699	Verkehr und Nachrichtenübermittlung I
211.945	33.087	41.673	51.893	44.889	BeamtInnen*) L - O
<b>Vertragsbedienstete</b>					
2.027	21.529	30.053	36.227	29.060	Energie- und Wasserversorgung E
729	27.749	32.182	38.697	34.790	Verkehr und Nachrichtenübermittlung I
255.528	16.812	25.014	32.291	26.065	Vertragsbedienstete*) L - O
<b>Frauen</b>					
<b>Beamtinnen</b>					
444	30.672	35.252	40.560	36.460	Energie- und Wasserversorgung E
3.927	26.147	31.473	37.497	32.386	Verkehr und Nachrichtenübermittlung I
89.223	30.203	38.552	47.717	39.951	Beamtinnen*) L - O
<b>Vertragsbedienstete</b>					
513	11.583	17.345	24.503	18.287	Energie- und Wasserversorgung E
129	20.739	24.918	30.333	25.389	Verkehr und Nachrichtenübermittlung I
169.517	14.422	22.601	29.764	23.194	Vertragsbedienstete*) L - O
<b>Männer</b>					
<b>Beamte</b>					
2.983	36.336	42.293	51.261	45.439	Energie- und Wasserversorgung E
22.875	27.693	31.895	39.040	35.096	Verkehr und Nachrichtenübermittlung I
122.722	35.243	43.947	56.008	48.479	Beamte*) L - O
<b>Vertragsbedienstete</b>					
1.514	27.504	32.436	37.962	32.710	Energie- und Wasserversorgung E
600	29.086	33.657	39.565	36.811	Verkehr und Nachrichtenübermittlung I
86.011	23.156	29.060	36.917	31.723	Vertragsbedienstete*) L - O

\*) Aufgrund der Struktur des öffentlichen Bereichs ist die Branchenzuordnung von öffentlich Bediensteten in vielen Fällen nicht eindeutig möglich. Das trifft vor allem auf im Unterrichts- oder Gesundheitswesen beschäftigte Personen zu, die häufig dem Abschnitt L (Öffentliche Verwaltung) zugerechnet werden. Daher werden in den Branchentabellen Vertragsbedienstete und BeamtInnen aus den Wirtschaftsabschnitten L (Öffentliche Verwaltung, Landesverteidigung, Sozialversicherung), M (Unterrichtswesen), N (Gesundheits-, Veterinär- und Sozialwesen) sowie O (Erbringung von sonstigen öffentlichen und persönlichen Dienstleistungen) zusammengefasst dargestellt.

**Nettojahreseinkommen der unselbständig Erwerbstätigen nach Branchen**
**2004**

ÖNACE Abschnitte	Unselbständig Erwerbstätige				
	Anzahl der Personen	25%	50%	75%	Arithme- tisches Mittel
Frauen und Männer					
Frauen					
Männer					
A Land- und Forstwirtschaft	39.542	675	3.598	10.964	6.860
B Fischerei und Fischzucht	138	3.968	11.177	16.607	11.539
C Bergbau und Gewinnung von Steinen und Erden	6.790	14.888	20.636	28.324	24.106
D Sachgütererzeugung	642.408	13.433	19.086	25.070	20.425
E Energie- und Wasserversorgung	33.922	19.257	26.509	34.886	27.983
F Bauwesen	259.057	10.964	16.183	20.368	16.603
G Handel; Instandhaltung und Reparaturen von Kraftfahrzeugen und Gebrauchsgütern	573.557	7.334	13.702	19.398	15.355
H Beherbergungs- und Gaststättenwesen	248.162	2.661	7.111	12.251	8.127
I Verkehr und Nachrichtenübermittlung	261.589	12.142	18.424	22.841	18.487
J Kredit- und Versicherungswesen	120.930	15.129	23.380	33.433	26.983
K Realitätenwesen, Vermietung beweglicher Sachen, Erbringung von unternehmensbezogenen Dienstleistungen	404.134	4.761	12.873	20.703	15.699
L Öffentliche Verwaltung, Landesverteidigung, Sozialversicherung	569.594	15.043	20.757	27.232	21.397
M Unterrichtswesen	49.669	4.764	13.655	19.633	14.050
N Gesundheits-, Veterinär- und Sozialwesen	205.626	6.994	13.892	19.742	14.594
O Erbringung von sonstigen öffentlichen und persönlichen Dienstleistungen	159.350	4.703	12.343	19.722	14.836
P Private Haushalte	1.849	1.539	3.353	6.600	5.253
Q Exterritoriale Organisationen und Körperschaften	44	13.471	19.703	29.215	22.176
<b>Insgesamt</b>	<b>3.576.361</b>	<b>8.347</b>	<b>16.171</b>	<b>22.762</b>	<b>17.430</b>
<b>Frauen</b>					
A Land- und Forstwirtschaft	14.233	656	3.259	9.053	5.533
B Fischerei und Fischzucht	47	3.806	7.004	13.098	8.945
C Bergbau und Gewinnung von Steinen und Erden	965	4.652	13.250	21.183	15.299
D Sachgütererzeugung	183.098	7.943	13.976	18.196	14.030
E Energie- und Wasserversorgung	6.588	7.591	17.404	24.306	17.408
F Bauwesen	33.037	4.943	11.404	17.154	12.325
G Handel; Instandhaltung und Reparaturen von Kraftfahrzeugen und Gebrauchsgütern	323.277	5.641	11.055	15.389	11.647
H Beherbergungs- und Gaststättenwesen	154.188	2.397	6.540	11.591	7.414
I Verkehr und Nachrichtenübermittlung	63.283	6.806	14.059	19.185	14.033
J Kredit- und Versicherungswesen	62.975	10.743	18.630	25.678	19.499
K Realitätenwesen, Vermietung beweglicher Sachen, Erbringung von unternehmensbezogenen Dienstleistungen	195.810	4.235	10.818	17.112	12.076
L Öffentliche Verwaltung, Landesverteidigung, Sozialversicherung	313.998	12.703	18.340	24.041	18.479
M Unterrichtswesen	29.703	5.196	12.418	17.554	12.686
N Gesundheits-, Veterinär- und Sozialwesen	164.358	6.763	13.087	18.328	13.301
O Erbringung von sonstigen öffentlichen und persönlichen Dienstleistungen	93.775	4.243	10.477	15.684	11.503
P Private Haushalte	1.019	1.439	2.818	4.424	3.791
Q Exterritoriale Organisationen und Körperschaften	29	12.398	16.726	26.206	20.241
<b>Zusammen</b>	<b>1.640.383</b>	<b>5.927</b>	<b>12.687</b>	<b>18.551</b>	<b>13.425</b>
<b>Männer</b>					
A Land- und Forstwirtschaft	25.309	685	3.817	12.147	7.607
B Fischerei und Fischzucht	91	4.101	13.031	18.378	12.879
C Bergbau und Gewinnung von Steinen und Erden	5.825	16.345	21.385	30.065	25.565
D Sachgütererzeugung	459.310	16.346	21.173	27.011	22.975
E Energie- und Wasserversorgung	27.334	21.781	28.334	36.950	30.532
F Bauwesen	226.020	11.980	16.655	20.659	17.228
G Handel; Instandhaltung und Reparaturen von Kraftfahrzeugen und Gebrauchsgütern	250.280	12.155	17.730	23.819	20.143
H Beherbergungs- und Gaststättenwesen	93.974	3.177	8.262	13.581	9.296
I Verkehr und Nachrichtenübermittlung	198.306	14.821	19.304	23.712	19.908
J Kredit- und Versicherungswesen	57.955	21.097	30.095	41.936	35.115
K Realitätenwesen, Vermietung beweglicher Sachen, Erbringung von unternehmensbezogenen Dienstleistungen	208.324	5.784	15.701	24.509	19.103
L Öffentliche Verwaltung, Landesverteidigung, Sozialversicherung	255.596	18.301	23.981	30.664	24.981
M Unterrichtswesen	19.966	4.107	16.034	22.816	16.080
N Gesundheits-, Veterinär- und Sozialwesen	41.268	8.691	18.506	24.274	19.745
O Erbringung von sonstigen öffentlichen und persönlichen Dienstleistungen	65.575	6.177	17.093	25.040	19.602
P Private Haushalte	830	1.718	4.273	11.404	7.049
Q Exterritoriale Organisationen und Körperschaften	...	...	...	...	...
<b>Zusammen</b>	<b>1.935.978</b>	<b>12.299</b>	<b>19.099</b>	<b>25.840</b>	<b>20.824</b>

## 2005

Unselbständig Erwerbstätige					ÖNACE Abschnitte
Anzahl der Personen	25%	50%	75%	Arithme- tisches Mittel	
verdienen weniger als ... Euro					
<b>Frauen und Männer</b>					
40.139	764	3.789	11.254	7.065	Land- und Forstwirtschaft A
130	4.427	12.849	17.207	12.879	Fischerei und Fischzucht B
6.711	15.675	21.128	29.470	25.641	Bergbau und Gewinnung von Steinen und Erden C
653.645	14.038	19.780	25.936	21.148	Sachgütererzeugung D
32.944	20.014	27.838	36.899	29.259	Energie- und Wasserversorgung E
260.636	11.213	16.531	20.792	16.966	Bauwesen F
577.246	7.563	14.175	19.889	15.738	Handel; Instandhaltung und Reparaturen von Kraftfahrzeugen und Gebrauchsgütern G
252.007	2.801	7.261	12.566	8.300	Beherbergungs- und Gaststättenwesen H
251.759	12.358	19.028	23.886	19.178	Verkehr und Nachrichtenübermittlung I
129.130	15.678	24.251	34.612	27.935	Kredit- und Versicherungswesen J
409.809	4.751	13.086	21.069	16.073	Realitätenwesen, Vermietung beweglicher Sachen, Erbringung von unternehmensbezogenen Dienstleistungen K
561.990	15.576	21.373	28.176	21.928	Öffentliche Verwaltung, Landesverteidigung, Sozialversicherung L
60.231	6.154	16.024	24.492	18.415	Unterrichtswesen M
219.609	6.959	14.184	20.047	14.695	Gesundheits-, Veterinär- und Sozialwesen N
165.594	4.497	12.548	20.240	15.194	Erbringung von sonstigen öffentlichen und persönlichen Dienstleistungen O
1.523	1.516	3.663	7.835	6.089	Private Haushalte P
36	13.320	20.959	32.325	24.220	Exterritoriale Organisationen und Körperschaften Q
<b>3.623.139</b>	<b>8.473</b>	<b>16.671</b>	<b>23.474</b>	<b>17.954</b>	<b>Insgesamt</b>
<b>Frauen</b>					
14.371	754	3.479	9.263	5.784	Land- und Forstwirtschaft A
44	4.451	7.982	14.302	10.043	Fischerei und Fischzucht B
910	6.535	14.796	22.918	17.848	Bergbau und Gewinnung von Steinen und Erden C
184.638	8.172	14.560	18.963	14.628	Sachgütererzeugung D
6.387	8.102	18.262	25.560	18.332	Energie- und Wasserversorgung E
33.027	5.038	11.656	17.790	12.687	Bauwesen F
324.838	5.870	11.375	15.921	11.992	Handel; Instandhaltung und Reparaturen von Kraftfahrzeugen und Gebrauchsgütern G
156.542	2.525	6.686	11.848	7.602	Beherbergungs- und Gaststättenwesen H
62.445	7.282	14.627	19.940	14.771	Verkehr und Nachrichtenübermittlung I
66.528	11.190	19.417	26.747	20.302	Kredit- und Versicherungswesen J
197.473	4.317	11.002	17.592	12.389	Realitätenwesen, Vermietung beweglicher Sachen, Erbringung von unternehmensbezogenen Dienstleistungen K
313.331	13.193	19.036	25.013	19.166	Öffentliche Verwaltung, Landesverteidigung, Sozialversicherung L
33.581	5.740	13.429	19.261	14.384	Unterrichtswesen M
175.152	6.817	13.392	18.697	13.498	Gesundheits-, Veterinär- und Sozialwesen N
96.725	4.163	10.590	16.248	11.758	Erbringung von sonstigen öffentlichen und persönlichen Dienstleistungen O
792	1.448	2.999	4.638	4.564	Private Haushalte P
23	8.999	15.779	27.776	21.141	Exterritoriale Organisationen und Körperschaften Q
<b>1.666.807</b>	<b>6.063</b>	<b>13.115</b>	<b>19.179</b>	<b>13.880</b>	<b>Zusammen</b>
<b>Männer</b>					
25.768	767	4.023	12.448	7.780	Land- und Forstwirtschaft A
86	4.112	13.613	18.470	14.330	Fischerei und Fischzucht B
5.801	16.812	21.789	30.960	26.864	Bergbau und Gewinnung von Steinen und Erden C
469.007	17.001	21.798	27.929	23.715	Sachgütererzeugung D
26.557	22.704	29.873	38.918	31.887	Energie- und Wasserversorgung E
227.609	12.205	16.976	21.070	17.587	Bauwesen F
252.408	12.530	18.216	24.343	20.558	Handel; Instandhaltung und Reparaturen von Kraftfahrzeugen und Gebrauchsgütern G
95.465	3.328	8.465	13.949	9.446	Beherbergungs- und Gaststättenwesen H
189.314	15.029	19.995	24.840	20.631	Verkehr und Nachrichtenübermittlung I
62.602	21.499	31.017	42.720	36.046	Kredit- und Versicherungswesen J
212.336	5.670	15.868	25.044	19.499	Realitätenwesen, Vermietung beweglicher Sachen, Erbringung von unternehmensbezogenen Dienstleistungen K
248.659	18.843	24.637	31.467	25.408	Öffentliche Verwaltung, Landesverteidigung, Sozialversicherung L
26.650	7.057	20.088	35.257	23.494	Unterrichtswesen M
44.457	7.917	18.724	24.414	19.408	Gesundheits-, Veterinär- und Sozialwesen N
68.869	5.698	17.329	25.685	20.020	Erbringung von sonstigen öffentlichen und persönlichen Dienstleistungen O
731	1.563	4.808	12.511	7.742	Private Haushalte P
...	...	...	...	...	Exterritoriale Organisationen und Körperschaften Q
<b>1.956.332</b>	<b>12.499</b>	<b>19.628</b>	<b>26.724</b>	<b>21.425</b>	<b>Zusammen</b>

# Nettojahreseinkommen der ArbeiterInnen nach Branchen

2004

ÖNACE Abschnitte	ArbeiterInnen				
	Anzahl der Personen	25%	50%	75%	Arithme- tisches Mittel
		verdienen weniger als ... Euro			
<b>Frauen und Männer</b>					
A Land- und Forstwirtschaft	34.576	577	2.744	9.021	5.453
B Fischerei und Fischzucht	104	3.620	7.494	15.136	9.218
C Bergbau und Gewinnung von Steinen und Erden	4.402	14.255	19.165	22.884	18.555
<b>D Sachgütererzeugung</b>	<b>407.964</b>	<b>12.432</b>	<b>17.510</b>	<b>21.859</b>	<b>16.769</b>
E Energie- und Wasserversorgung	5.193	9.727	19.528	24.284	17.365
<b>F Bauwesen</b>	<b>194.683</b>	<b>11.104</b>	<b>15.776</b>	<b>19.191</b>	<b>14.872</b>
G Handel; Instandhaltung und Reparaturen von Kraftfahrzeugen und Gebrauchsgütern	155.883	5.048	12.540	16.798	11.591
<b>H Beherbergungs- und Gaststättenwesen</b>	<b>219.202</b>	<b>2.436</b>	<b>6.652</b>	<b>11.763</b>	<b>7.449</b>
I Verkehr und Nachrichtenübermittlung	97.976	7.139	14.830	18.917	13.520
J Kredit- und Versicherungswesen	6.500	2.356	4.999	9.477	6.639
<b>K Realitätenwesen, Vermietung beweglicher Sachen, Erbringung von unternehmensbezogenen Dienstleistungen</b>	<b>175.156</b>	<b>2.979</b>	<b>8.384</b>	<b>14.202</b>	<b>9.232</b>
L Öffentliche Verwaltung, Landesverteidigung, Sozialversicherung	47.323	2.987	11.850	17.451	11.709
M Unterrichtswesen	4.069	2.712	7.079	11.710	7.722
N Gesundheits-, Veterinär- und Sozialwesen	38.655	3.537	8.415	14.355	9.189
O Erbringung von sonstigen öffentlichen und persönlichen Dienstleistungen	67.457	3.365	8.542	13.459	9.031
P Private Haushalte	1.419	1.376	2.984	6.075	4.859
Q Exterritoriale Organisationen und Körperschaften	...	...	...	...	...
<b>Insgesamt</b>	<b>1.460.569</b>	<b>5.233</b>	<b>12.800</b>	<b>18.092</b>	<b>12.378</b>
<b>Frauen</b>					
A Land- und Forstwirtschaft	11.880	547	2.276	7.448	4.436
B Fischerei und Fischzucht	30	3.240	4.588	10.202	6.649
C Bergbau und Gewinnung von Steinen und Erden	248	2.200	7.470	11.845	8.026
<b>D Sachgütererzeugung</b>	<b>103.030</b>	<b>6.773</b>	<b>12.774</b>	<b>15.831</b>	<b>11.595</b>
E Energie- und Wasserversorgung	832	1.310	7.272	12.500	7.843
<b>F Bauwesen</b>	<b>6.856</b>	<b>2.806</b>	<b>6.384</b>	<b>11.131</b>	<b>7.370</b>
G Handel; Instandhaltung und Reparaturen von Kraftfahrzeugen und Gebrauchsgütern	57.141	3.034	7.290	12.103	7.717
<b>H Beherbergungs- und Gaststättenwesen</b>	<b>136.060</b>	<b>2.184</b>	<b>6.117</b>	<b>11.008</b>	<b>6.853</b>
I Verkehr und Nachrichtenübermittlung	11.714	2.914	6.564	11.848	7.749
J Kredit- und Versicherungswesen	5.585	2.442	4.802	8.675	6.148
<b>K Realitätenwesen, Vermietung beweglicher Sachen, Erbringung von unternehmensbezogenen Dienstleistungen</b>	<b>77.866</b>	<b>2.703</b>	<b>7.050</b>	<b>11.846</b>	<b>7.833</b>
L Öffentliche Verwaltung, Landesverteidigung, Sozialversicherung	23.465	3.360	9.457	14.722	9.657
M Unterrichtswesen	3.006	3.081	7.316	11.347	7.573
N Gesundheits-, Veterinär- und Sozialwesen	30.159	3.563	8.324	13.948	8.937
O Erbringung von sonstigen öffentlichen und persönlichen Dienstleistungen	43.301	3.491	7.831	12.177	8.010
P Private Haushalte	722	1.200	2.401	4.092	3.090
Q Exterritoriale Organisationen und Körperschaften	...	...	...	...	...
<b>Zusammen</b>	<b>511.902</b>	<b>3.052</b>	<b>7.896</b>	<b>12.874</b>	<b>8.367</b>
<b>Männer</b>					
A Land- und Forstwirtschaft	22.696	596	2.996	10.166	5.986
B Fischerei und Fischzucht	74	3.968	11.849	16.456	10.259
C Bergbau und Gewinnung von Steinen und Erden	4.154	15.211	19.460	23.127	19.184
<b>D Sachgütererzeugung</b>	<b>304.934</b>	<b>15.187</b>	<b>19.233</b>	<b>23.187</b>	<b>18.517</b>
E Energie- und Wasserversorgung	4.361	16.259	21.022	25.151	19.181
<b>F Bauwesen</b>	<b>187.827</b>	<b>11.601</b>	<b>15.967</b>	<b>19.314</b>	<b>15.146</b>
G Handel; Instandhaltung und Reparaturen von Kraftfahrzeugen und Gebrauchsgütern	98.742	9.022	15.341	18.391	13.833
<b>H Beherbergungs- und Gaststättenwesen</b>	<b>83.142</b>	<b>2.976</b>	<b>7.747</b>	<b>12.941</b>	<b>8.425</b>
I Verkehr und Nachrichtenübermittlung	86.262	8.578	15.788	19.314	14.304
J Kredit- und Versicherungswesen	915	1.564	7.752	16.510	9.634
<b>K Realitätenwesen, Vermietung beweglicher Sachen, Erbringung von unternehmensbezogenen Dienstleistungen</b>	<b>97.290</b>	<b>3.276</b>	<b>10.007</b>	<b>16.181</b>	<b>10.351</b>
L Öffentliche Verwaltung, Landesverteidigung, Sozialversicherung	23.858	2.485	15.735	19.929	13.727
M Unterrichtswesen	1.063	1.938	5.849	14.104	8.141
N Gesundheits-, Veterinär- und Sozialwesen	8.496	3.411	8.764	16.139	10.081
O Erbringung von sonstigen öffentlichen und persönlichen Dienstleistungen	24.156	3.126	11.417	17.160	10.862
P Private Haushalte	697	1.626	4.147	11.076	6.693
Q Exterritoriale Organisationen und Körperschaften	-	-	-	-	-
<b>Zusammen</b>	<b>948.667</b>	<b>8.296</b>	<b>15.773</b>	<b>19.969</b>	<b>14.543</b>

## 2005

ArbeiterInnen					ÖNACE Abschnitte
Anzahl der Personen	25%	50%	75%	Arithme- tisches Mittel	
verdienen weniger als ... Euro					
<b>Frauen und Männer</b>					
35.197	633	2.887	9.378	5.658	Land- und Forstwirtschaft A
96	4.096	11.627	16.081	11.047	Fischerei und Fischzucht B
4.208	15.064	19.352	23.091	18.817	Bergbau und Gewinnung von Steinen und Erden C
407.294	12.896	18.126	22.510	17.318	Sachgütererzeugung D
5.050	10.210	20.187	24.907	17.827	Energie- und Wasserversorgung E
194.647	11.377	16.059	19.538	15.134	Bauwesen F
					Handel; Instandhaltung und Reparaturen von Kraftfahrzeugen und Gebrauchsgütern G
157.448	5.294	12.968	17.336	11.935	Beherbergungs- und Gaststättenwesen H
223.984	2.527	6.772	12.023	7.633	Verkehr und Nachrichtenübermittlung I
98.629	7.248	15.281	19.355	13.828	Kredit- und Versicherungswesen J
6.372	2.451	5.168	9.852	6.992	Realitätenwesen, Vermietung beweglicher Sachen, Erbringung von unternehmensbezogenen Dienstleistungen K
178.256	2.925	8.342	14.308	9.259	Öffentliche Verwaltung, Landesverteidigung, Sozialversicherung L
47.817	2.329	11.232	17.732	11.500	Unterrichtswesen M
4.487	2.743	7.506	12.148	8.037	Gesundheits-, Veterinär- und Sozialwesen N
38.673	3.430	8.250	14.435	9.122	Erbringung von sonstigen öffentlichen und persönlichen Dienstleistungen O
70.343	3.136	8.584	13.885	9.154	Private Haushalte P
1.182	1.293	3.446	7.350	5.660	Exterritoriale Organisationen und Körperschaften Q
...	...	...	...	...	
<b>1.473.688</b>	<b>5.240</b>	<b>13.071</b>	<b>18.521</b>	<b>12.625</b>	<b>Insgesamt</b>
<b>Frauen</b>					
11.990	594	2.532	7.542	4.607	Land- und Forstwirtschaft A
26	4.200	6.657	13.022	7.901	Fischerei und Fischzucht B
205	4.331	8.970	13.185	9.129	Bergbau und Gewinnung von Steinen und Erden C
101.977	6.959	13.211	16.483	12.028	Sachgütererzeugung D
806	1.332	7.446	12.792	8.080	Energie- und Wasserversorgung E
6.717	2.711	6.115	11.169	7.356	Bauwesen F
					Handel; Instandhaltung und Reparaturen von Kraftfahrzeugen und Gebrauchsgütern G
56.651	3.262	7.548	12.423	7.958	Beherbergungs- und Gaststättenwesen H
138.799	2.261	6.217	11.219	7.014	Verkehr und Nachrichtenübermittlung I
11.770	2.935	6.810	12.284	8.034	Kredit- und Versicherungswesen J
5.541	2.551	5.004	8.948	6.439	Realitätenwesen, Vermietung beweglicher Sachen, Erbringung von unternehmensbezogenen Dienstleistungen K
78.337	2.693	7.101	12.004	7.923	Öffentliche Verwaltung, Landesverteidigung, Sozialversicherung L
22.912	3.055	9.549	15.281	9.796	Unterrichtswesen M
3.502	3.384	7.737	11.684	7.899	Gesundheits-, Veterinär- und Sozialwesen N
29.703	3.562	8.374	14.099	8.973	Erbringung von sonstigen öffentlichen und persönlichen Dienstleistungen O
44.400	3.341	7.934	12.426	8.113	Private Haushalte P
559	1.183	2.521	4.336	3.734	Exterritoriale Organisationen und Körperschaften Q
...	...	...	...	...	
<b>513.899</b>	<b>3.082</b>	<b>8.005</b>	<b>13.224</b>	<b>8.554</b>	<b>Zusammen</b>
<b>Männer</b>					
23.207	666	3.163	10.551	6.201	Land- und Forstwirtschaft A
70	4.088	13.200	17.042	12.215	Fischerei und Fischzucht B
4.003	15.695	19.636	23.276	19.313	Bergbau und Gewinnung von Steinen und Erden C
305.317	15.763	19.822	23.841	19.084	Sachgütererzeugung D
4.244	16.924	21.626	25.737	19.678	Energie- und Wasserversorgung E
187.930	11.856	16.269	19.661	15.412	Bauwesen F
					Handel; Instandhaltung und Reparaturen von Kraftfahrzeugen und Gebrauchsgütern G
100.797	9.134	15.878	18.875	14.170	Beherbergungs- und Gaststättenwesen H
85.185	3.070	7.953	13.312	8.643	Verkehr und Nachrichtenübermittlung I
86.859	8.661	16.238	19.737	14.613	Kredit- und Versicherungswesen J
831	1.403	9.312	17.949	10.674	Realitätenwesen, Vermietung beweglicher Sachen, Erbringung von unternehmensbezogenen Dienstleistungen K
99.919	3.148	9.829	16.277	10.307	Öffentliche Verwaltung, Landesverteidigung, Sozialversicherung L
24.905	1.735	15.339	19.948	13.068	Unterrichtswesen M
985	1.637	5.596	15.141	8.529	Gesundheits-, Veterinär- und Sozialwesen N
8.970	2.941	7.746	15.874	9.617	Erbringung von sonstigen öffentlichen und persönlichen Dienstleistungen O
25.943	2.804	11.249	17.548	10.936	Private Haushalte P
623	1.505	4.749	12.265	7.388	Exterritoriale Organisationen und Körperschaften Q
...	...	...	...	...	
<b>959.789</b>	<b>8.225</b>	<b>16.129</b>	<b>20.402</b>	<b>14.805</b>	<b>Zusammen</b>

# Nettojahreseinkommen der Angestellten nach Branchen

2004

ÖNACE Abschnitte	Angestellte				
	Anzahl der Personen	25%	50%	75%	Arithme- tisches Mittel
		verdienen weniger als ... Euro			
<b>Frauen und Männer</b>					
A Land- und Forstwirtschaft	4.945	6.431	14.954	22.514	16.667
B Fischerei und Fischzucht	34	8.550	17.021	26.782	18.640
C Bergbau und Gewinnung von Steinen und Erden	2.387	17.979	32.539	44.162	34.346
D Sachgütererzeugung	234.435	16.116	24.018	32.961	26.788
E Energie- und Wasserversorgung	22.495	20.857	29.805	39.068	31.183
F Bauwesen	64.230	10.323	19.357	28.706	21.850
G Handel; Instandhaltung und Reparaturen von Kraftfahrzeugen und Gebrauchsgütern	417.674	8.174	14.184	21.069	16.759
H Beherbergungs- und Gaststättenwesen	28.812	4.940	11.917	17.680	13.213
I Verkehr und Nachrichtenübermittlung	135.174	14.843	19.642	24.961	20.970
J Kredit- und Versicherungswesen	114.430	16.460	24.280	34.213	28.138
K Realitätenwesen, Vermietung beweglicher Sachen, Erbringung von unternehmensbezogenen Dienstleistungen	228.494	8.343	17.553	25.897	20.637
L Öffentliche Verwaltung, Landesverteidigung, Sozialversicherung	102.417	7.337	18.184	23.999	17.963
M Unterrichtswesen	32.622	3.986	13.107	19.469	13.683
N Gesundheits-, Veterinär- und Sozialwesen	150.197	8.020	14.529	20.394	15.295
O Erbringung von sonstigen öffentlichen und persönlichen Dienstleistungen	89.290	7.019	16.549	24.641	19.035
P Private Haushalte	430	2.175	4.200	8.144	6.554
Q Exterritoriale Organisationen und Körperschaften	37	14.400	22.740	30.334	24.794
<b>Insgesamt</b>	<b>1.628.103</b>	<b>9.686</b>	<b>17.737</b>	<b>25.728</b>	<b>20.261</b>
<b>Frauen</b>					
A Land- und Forstwirtschaft	2.345	4.340	10.219	15.636	11.072
B Fischerei und Fischzucht	17	6.965	12.344	19.256	12.996
C Bergbau und Gewinnung von Steinen und Erden	717	7.744	17.058	23.613	17.815
D Sachgütererzeugung	80.065	10.022	16.537	22.326	17.162
E Energie- und Wasserversorgung	4.716	9.103	18.828	26.037	18.861
F Bauwesen	26.117	6.551	12.909	18.561	13.629
G Handel; Instandhaltung und Reparaturen von Kraftfahrzeugen und Gebrauchsgütern	266.136	6.707	11.882	16.240	12.491
H Beherbergungs- und Gaststättenwesen	18.045	4.756	11.162	16.080	11.614
I Verkehr und Nachrichtenübermittlung	47.332	8.572	15.101	19.456	14.862
J Kredit- und Versicherungswesen	57.390	13.631	19.649	26.474	20.798
K Realitätenwesen, Vermietung beweglicher Sachen, Erbringung von unternehmensbezogenen Dienstleistungen	117.726	6.281	14.293	20.247	14.870
L Öffentliche Verwaltung, Landesverteidigung, Sozialversicherung	63.832	9.637	17.498	22.487	16.698
M Unterrichtswesen	19.597	4.423	12.389	17.610	12.499
N Gesundheits-, Veterinär- und Sozialwesen	121.443	7.623	13.587	18.953	13.865
O Erbringung von sonstigen öffentlichen und persönlichen Dienstleistungen	49.416	5.478	13.659	19.974	14.503
P Private Haushalte	297	2.160	3.937	7.005	5.497
Q Exterritoriale Organisationen und Körperschaften	22	16.442	23.028	28.227	24.029
<b>Zusammen</b>	<b>875.213</b>	<b>7.286</b>	<b>13.809</b>	<b>19.612</b>	<b>14.571</b>
<b>Männer</b>					
A Land- und Forstwirtschaft	2.600	12.218	20.305	28.292	21.714
B Fischerei und Fischzucht	17	12.340	20.803	32.869	24.284
C Bergbau und Gewinnung von Steinen und Erden	1.670	27.927	39.106	49.299	41.444
D Sachgütererzeugung	154.370	21.569	28.074	37.813	31.781
E Energie- und Wasserversorgung	17.779	25.162	32.269	41.486	34.451
F Bauwesen	38.113	16.849	25.064	34.647	27.483
G Handel; Instandhaltung und Reparaturen von Kraftfahrzeugen und Gebrauchsgütern	151.538	14.457	20.825	28.744	24.255
H Beherbergungs- und Gaststättenwesen	10.767	5.300	13.733	21.228	15.893
I Verkehr und Nachrichtenübermittlung	87.842	18.115	21.795	27.225	24.260
J Kredit- und Versicherungswesen	57.040	21.555	30.344	42.180	35.524
K Realitätenwesen, Vermietung beweglicher Sachen, Erbringung von unternehmensbezogenen Dienstleistungen	110.768	12.469	22.678	32.637	26.765
L Öffentliche Verwaltung, Landesverteidigung, Sozialversicherung	38.585	4.132	20.032	27.500	20.057
M Unterrichtswesen	13.025	3.097	15.310	22.419	15.464
N Gesundheits-, Veterinär- und Sozialwesen	28.754	12.011	19.821	25.646	21.335
O Erbringung von sonstigen öffentlichen und persönlichen Dienstleistungen	39.874	10.357	21.395	31.444	24.651
P Private Haushalte	133	2.523	5.074	15.331	8.914
Q Exterritoriale Organisationen und Körperschaften	...	...	...	...	...
<b>Zusammen</b>	<b>752.890</b>	<b>16.264</b>	<b>23.468</b>	<b>32.854</b>	<b>26.875</b>

## 2005

Angestellte					Arithme- tisches Mittel	ÖNACE Abschnitte
Anzahl der Personen	25%	50%	75%	verdiener weniger als ... Euro		
<b>Frauen und Männer</b>						
4.924	6.560	15.666	23.158	17.094		Land- und Forstwirtschaft A
34	8.485	15.327	25.133	18.051		Fischerei und Fischzucht B
2.502	19.382	35.023	47.142	37.121		Bergbau und Gewinnung von Steinen und Erden C
<b>246.341</b>	<b>16.929</b>	<b>24.661</b>	<b>33.912</b>	<b>27.481</b>		Sachgütererzeugung D
22.440	21.756	31.429	41.111	32.554		Energie- und Wasserversorgung E
65.914	10.453	19.916	29.675	22.380		Bauwesen F
						Handel; Instandhaltung und Reparaturen von Kraftfahrzeugen und Gebrauchsgütern G
419.798	8.421	14.662	21.547	17.164		
27.889	5.927	12.518	18.135	13.616		Beherbergungs- und Gaststättenwesen H
125.599	15.229	20.694	26.599	22.249		Verkehr und Nachrichtenübermittlung I
121.997	16.984	25.130	35.321	29.044		Kredit- und Versicherungswesen J
						Realitätenwesen, Vermietung beweglicher Sachen, Erbringung von unternehmensbezogenen Dienstleistungen K
230.900	8.492	18.043	26.717	21.311		
97.686	8.703	19.359	25.424	19.275		Öffentliche Verwaltung, Landesverteidigung, Sozialversicherung L
29.611	3.179	12.419	19.689	13.598		Unterrichtswesen M
<b>157.990</b>	<b>7.792</b>	<b>14.699</b>	<b>20.553</b>	<b>15.233</b>		Gesundheits-, Veterinär- und Sozialwesen N
93.344	6.778	16.989	25.385	19.600		Erbringung von sonstigen öffentlichen und persönlichen Dienstleistungen O
341	2.285	4.200	10.340	7.578		Private Haushalte P
31	15.752	25.875	34.194	26.256		Exterritoriale Organisationen und Körperschaften Q
<b>1.647.341</b>	<b>9.946</b>	<b>18.351</b>	<b>26.712</b>	<b>20.956</b>	<b>Insgesamt</b>	
<b>Frauen</b>						
2.377	4.380	10.400	16.494	11.711		Land- und Forstwirtschaft A
18	5.495	11.943	18.443	13.135		Fischerei und Fischzucht B
705	8.050	16.903	25.301	20.384		Bergbau und Gewinnung von Steinen und Erden C
<b>82.658</b>	<b>10.341</b>	<b>17.230</b>	<b>23.134</b>	<b>17.834</b>		Sachgütererzeugung D
4.624	10.011	19.836	27.536	19.999		Energie- und Wasserversorgung E
26.272	6.754	13.400	19.109	14.051		Bauwesen F
						Handel; Instandhaltung und Reparaturen von Kraftfahrzeugen und Gebrauchsgütern G
268.187	6.892	12.215	16.783	12.844		
17.665	5.710	11.796	16.700	12.197		Beherbergungs- und Gaststättenwesen H
46.619	9.266	15.712	20.286	15.786		Verkehr und Nachrichtenübermittlung I
60.465	14.029	20.371	27.566	21.563		Kredit- und Versicherungswesen J
						Realitätenwesen, Vermietung beweglicher Sachen, Erbringung von unternehmensbezogenen Dienstleistungen K
118.850	6.349	14.711	20.759	15.315		
61.383	10.477	18.390	23.512	17.650		Öffentliche Verwaltung, Landesverteidigung, Sozialversicherung L
18.805	4.155	12.052	17.966	12.496		Unterrichtswesen M
<b>127.722</b>	<b>7.452</b>	<b>13.780</b>	<b>19.168</b>	<b>13.920</b>		Gesundheits-, Veterinär- und Sozialwesen N
51.622	5.322	14.101	20.562	14.857		Erbringung von sonstigen öffentlichen und persönlichen Dienstleistungen O
233	2.190	4.060	8.250	6.557		Private Haushalte P
19	8.503	17.855	32.680	22.828		Exterritoriale Organisationen und Körperschaften Q
<b>888.224</b>	<b>7.440</b>	<b>14.284</b>	<b>20.201</b>	<b>15.045</b>	<b>Zusammen</b>	
<b>Männer</b>						
2.547	13.593	20.994	28.955	22.117		Land- und Forstwirtschaft A
16	12.855	20.639	35.061	23.581		Fischerei und Fischzucht B
1.797	28.957	40.419	51.010	43.687		Bergbau und Gewinnung von Steinen und Erden C
<b>163.683</b>	<b>21.823</b>	<b>28.762</b>	<b>38.512</b>	<b>32.352</b>		Sachgütererzeugung D
17.816	26.251	33.948	43.430	35.812		Energie- und Wasserversorgung E
39.642	17.063	25.737	35.443	27.899		Bauwesen F
						Handel; Instandhaltung und Reparaturen von Kraftfahrzeugen und Gebrauchsgütern G
151.611	14.961	21.339	29.556	24.805		
10.224	6.379	14.404	21.468	16.068		Beherbergungs- und Gaststättenwesen H
<b>78.980</b>	<b>19.137</b>	<b>23.512</b>	<b>29.119</b>	<b>26.064</b>		Verkehr und Nachrichtenübermittlung I
61.532	21.892	31.246	42.939	36.395		Kredit- und Versicherungswesen J
						Realitätenwesen, Vermietung beweglicher Sachen, Erbringung von unternehmensbezogenen Dienstleistungen K
112.050	12.887	23.268	33.726	27.670		
36.303	4.777	21.786	29.686	22.021		Öffentliche Verwaltung, Landesverteidigung, Sozialversicherung L
10.806	1.894	13.946	23.350	15.515		Unterrichtswesen M
30.268	11.152	19.890	25.480	20.769		Gesundheits-, Veterinär- und Sozialwesen N
41.722	10.094	21.857	32.408	25.470		Erbringung von sonstigen öffentlichen und persönlichen Dienstleistungen O
108	2.418	5.250	14.071	9.780		Private Haushalte P
...	...	...	...	...		Exterritoriale Organisationen und Körperschaften Q
<b>759.117</b>	<b>16.933</b>	<b>24.407</b>	<b>34.148</b>	<b>27.872</b>	<b>Zusammen</b>	



# Nettojahreseinkommen der BeamtInnen und der Vertragsbediensteten nach Branchen

2004

Ausgewählte ÖNACE-Abschnitte	Anzahl der Personen	2004			Arithme- tisches Mittel	
		25%	50%	75%		
		verdienen weniger als ... Euro				
<b>Frauen und Männer</b>						
<b>BeamtInnen</b>						
E	Energie- und Wasserversorgung	3.546	23.877	27.301	31.601	28.498
I	Verkehr und Nachrichtenübermittlung	28.387	19.511	21.886	25.756	23.813
L - O	BeamtInnen*)	216.618	22.499	27.053	32.175	28.701
<b>Vertragsbedienstete</b>						
E	Energie- und Wasserversorgung	2.688	17.299	21.024	24.693	21.044
I	Verkehr und Nachrichtenübermittlung	52	10.279	16.684	20.456	15.808
L - O	Vertragsbedienstete*)	235.591	12.999	17.681	21.883	17.829
<b>Frauen</b>						
<b>BeamtInnen</b>						
E	Energie- und Wasserversorgung	456	20.939	23.092	26.013	23.793
I	Verkehr und Nachrichtenübermittlung	4.206	18.306	21.142	24.450	22.204
L - O	BeamtInnen*)	90.431	20.796	25.004	29.333	25.677
<b>Vertragsbedienstete</b>						
E	Energie- und Wasserversorgung	584	9.777	14.312	18.598	14.314
I	Verkehr und Nachrichtenübermittlung	31	8.541	12.140	17.228	13.061
L - O	Vertragsbedienstete*)	157.184	11.337	16.334	20.464	16.191
<b>Männer</b>						
<b>Beamte</b>						
E	Energie- und Wasserversorgung	3.090	24.627	27.882	31.914	29.193
I	Verkehr und Nachrichtenübermittlung	24.181	19.631	22.038	25.976	24.093
L - O	Beamte*)	126.187	24.014	28.555	34.562	30.868
<b>Vertragsbedienstete</b>						
E	Energie- und Wasserversorgung	2.104	19.437	21.996	25.523	22.912
I	Verkehr und Nachrichtenübermittlung	21	17.766	20.507	22.069	19.864
L - O	Vertragsbedienstete*)	78.407	16.690	20.063	24.356	21.113

\*) Aufgrund der Struktur des öffentlichen Bereichs ist die Branchenzuordnung von öffentlich Bediensteten in vielen Fällen nicht eindeutig möglich. Das trifft vor allem auf im Unterrichts- oder Gesundheitswesen beschäftigte Personen zu, die häufig dem Abschnitt L (Öffentliche Verwaltung) zugerechnet werden. Daher werden in den Branchentabellen Vertragsbedienstete und BeamtInnen aus den Wirtschaftsabschnitten L (Öffentliche Verwaltung, Landesverteidigung, Sozialversicherung), M (Unterrichtswesen), N (Gesundheits-, Veterinär- und Sozialwesen) sowie O (Erbringung von sonstigen öffentlichen und persönlichen Dienstleistungen) zusammengefasst dargestellt.

2005

Anzahl der Personen	2005			Arithmetisches Mittel	Ausgewählte ÖNACE-Abschnitte
	25%	50%	75%		
	verdienen weniger als ... Euro				
<b>Frauen und Männer</b>					
<b>BeamtInnen</b>					
3.427	24.835	28.408	32.977	29.771	Energie- und Wasserversorgung E
26.802	20.389	22.750	26.652	24.336	Verkehr und Nachrichtenübermittlung I
211.945	23.478	28.333	33.615	29.849	BeamtInnen*) L - O
<b>Vertragsbedienstete</b>					
2.027	16.304	21.224	24.826	20.402	Energie- und Wasserversorgung A
729	19.972	22.657	26.124	24.094	Verkehr und Nachrichtenübermittlung D
255.528	13.430	18.382	22.778	18.568	Vertragsbedienstete*) L - O
<b>Frauen</b>					
<b>Beamtinnen</b>					
444	21.724	24.327	27.251	24.856	Energie- und Wasserversorgung E
3.927	19.268	22.208	25.653	22.787	Verkehr und Nachrichtenübermittlung I
89.223	21.577	26.183	30.679	26.778	Beamtinnen*) L - O
<b>Vertragsbedienstete</b>					
513	9.571	13.804	18.263	13.770	Energie- und Wasserversorgung A
129	15.854	18.056	21.355	18.469	Verkehr und Nachrichtenübermittlung D
169.517	11.709	17.005	21.318	16.862	Vertragsbedienstete*) L - O
<b>Männer</b>					
<b>Beamte</b>					
2.983	25.605	29.065	33.671	30.503	Energie- und Wasserversorgung E
22.875	20.495	22.845	26.838	24.602	Verkehr und Nachrichtenübermittlung I
122.722	25.080	29.907	35.997	32.081	Beamte*) L - O
<b>Vertragsbedienstete</b>					
1.514	19.598	22.616	25.867	22.649	Energie- und Wasserversorgung A
600	20.849	23.401	26.644	25.303	Verkehr und Nachrichtenübermittlung D
86.011	17.263	20.805	25.365	21.930	Vertragsbedienstete*) L - O

\*) Aufgrund der Struktur des öffentlichen Bereichs ist die Branchenzuordnung von öffentlich Bediensteten in vielen Fällen nicht eindeutig möglich. Das trifft vor allem auf im Unterrichts- oder Gesundheitswesen beschäftigte Personen zu, die häufig dem Abschnitt L (Öffentliche Verwaltung) zugerechnet werden. Daher werden in den Branchentabellen Vertragsbedienstete und BeamtInnen aus den Wirtschaftsabschnitten L (Öffentliche Verwaltung, Landesverteidigung, Sozialversicherung), M (Unterrichtswesen), N (Gesundheits-, Veterinär- und Sozialwesen) sowie O (Erbringung von sonstigen öffentlichen und persönlichen Dienstleistungen) zusammengefasst dargestellt.

## Bruttojahreseinkommen der unselbständig Erwerbstätigen nach Branchen (ÖNACE-Abteilungen)

2004

ÖNACE Abschnitte, Unterabschnitte und Abteilungen		Unselbständig Erwerbstätige - Frauen und Männer				
		Anzahl der Personen	25%	50%	75%	Arithme- tisches Mittel
		verdienen weniger als ... Euro				
<b>A</b>	<b>Land- und Forstwirtschaft</b>	<b>39.542</b>	<b>773</b>	<b>4.244</b>	<b>13.925</b>	<b>9.227</b>
01	Landwirtschaft, Jagd	32.101	599	2.934	11.108	7.059
02	Forstwirtschaft	7.441	5.134	13.664	27.752	18.580
<b>B</b>	<b>Fischerei und Fischzucht</b>	<b>138</b>	<b>4.620</b>	<b>13.802</b>	<b>22.627</b>	<b>15.406</b>
<b>C</b>	<b>Bergbau und Gewinnung von Steinen und Erden</b>	<b>6.790</b>	<b>20.748</b>	<b>29.605</b>	<b>42.826</b>	<b>35.499</b>
<b>CA</b>	<b>Kohlenbergbau, Gewinnung von Erdöl und Erdgas</b>	<b>1.335</b>	<b>44.538</b>	<b>60.446</b>	<b>74.940</b>	<b>61.702</b>
10	Kohlenbergbau, Torfgewinnung	265	34.795	45.897	78.220	55.793
11	Erdöl- und Erdgasbergbau sowie damit verbundene Dienstleistungen	1.070	49.172	61.889	74.415	63.166
12	Bergbau auf Uran- und Thoriumerze	-	-	-	-	-
<b>CB</b>	<b>Erzbergbau, Gewinnung von Steinen und Erden, sonstiger Bergbau</b>	<b>5.455</b>	<b>19.362</b>	<b>27.459</b>	<b>34.622</b>	<b>29.086</b>
13	Erzbergbau	221	18.392	34.128	44.643	33.440
14	Gewinnung von Steinen und Erden, sonstiger Bergbau	5.234	19.386	27.291	34.160	28.902
<b>D</b>	<b>Sachgütererzeugung</b>	<b>642.408</b>	<b>17.579</b>	<b>26.767</b>	<b>36.962</b>	<b>29.679</b>
<b>DA</b>	<b>Herstellung v. Nahrungs- u. Genussmitteln u. Getränken; Tabakverarbeitung</b>	<b>81.368</b>	<b>10.566</b>	<b>19.769</b>	<b>28.811</b>	<b>22.140</b>
15	Herstellung von Nahrungs- und Genussmitteln und Getränken	80.138	10.440	19.537	28.375	21.619
16	Tabakverarbeitung	1.230	38.279	49.215	61.718	56.086
<b>DB</b>	<b>Herstellung von Textilien, Textilwaren und Bekleidung</b>	<b>25.598</b>	<b>13.240</b>	<b>19.574</b>	<b>27.346</b>	<b>22.104</b>
17	Herstellung von Textilien und Textilwaren (ohne Bekleidung)	17.102	15.272	22.048	29.380	24.358
18	Herstellung von Bekleidung	8.496	10.562	15.501	20.977	17.567
<b>DC</b>	<b>Ledererzeugung und -verarbeitung, Herstellung von Schuhen</b>	<b>5.613</b>	<b>12.725</b>	<b>17.121</b>	<b>22.295</b>	<b>19.674</b>
<b>DD</b>	<b>Be- und Verarbeitung von Holz (ohne Herstellung von Möbeln)</b>	<b>37.384</b>	<b>15.862</b>	<b>22.481</b>	<b>28.891</b>	<b>23.366</b>
<b>DE</b>	<b>Herstellung und Verarbeitung von Papier und Pappe, Verlagswesen</b>	<b>45.528</b>	<b>18.802</b>	<b>30.979</b>	<b>41.401</b>	<b>33.425</b>
21	Herstellung und Verarbeitung von Papier und Pappe	18.844	21.806	32.547	40.738	33.821
22	Verlagswesen, Druckerei, Vervielfältigung	26.684	16.457	29.611	42.031	33.145
<b>DF</b>	<b>Kokerei, Mineralölverarbeitung</b>	<b>1.807</b>	<b>48.570</b>	<b>61.886</b>	<b>76.291</b>	<b>64.065</b>
<b>DG</b>	<b>Herstellung von Chemikalien und chemischen Erzeugnissen</b>	<b>29.507</b>	<b>22.250</b>	<b>31.991</b>	<b>43.825</b>	<b>36.116</b>
<b>DH</b>	<b>Herstellung von Gummi- und Kunststoffwaren</b>	<b>30.535</b>	<b>17.734</b>	<b>25.420</b>	<b>33.316</b>	<b>27.290</b>
<b>DI</b>	<b>Herstellung u. Bearbeitung v. Glas, Herstellung v. Waren aus Steinen u. Erden</b>	<b>38.445</b>	<b>19.830</b>	<b>28.504</b>	<b>37.083</b>	<b>30.212</b>
<b>DJ</b>	<b>Metallerzeugung und -bearbeitung, Herstellung von Metallerzeugnissen</b>	<b>105.394</b>	<b>20.625</b>	<b>29.078</b>	<b>37.955</b>	<b>30.765</b>
27	Metallerzeugung und -bearbeitung	33.434	26.616	34.006	42.457	36.278
28	Herstellung von Metallerzeugnissen	71.960	18.605	26.772	34.985	28.204
<b>DK</b>	<b>Maschinenbau</b>	<b>79.951</b>	<b>22.632</b>	<b>30.440</b>	<b>40.646</b>	<b>33.368</b>
<b>DL</b>	<b>Herstellung von Büromaschinen, Datenverarbeitungsgeräten</b>	<b>75.214</b>	<b>19.858</b>	<b>30.111</b>	<b>45.047</b>	<b>35.378</b>
30	Herstellung von Büromaschinen, Datenverarbeitungsgeräten und -einrichtungen	1.153	16.511	25.167	40.339	32.223
31	Herstellung von Geräten der Elektrizitätserzeugung, -verteilung u.ä.	30.061	19.277	27.772	39.116	31.493
32	Rundfunk-, Fernseh- und Nachrichtentechnik	28.872	24.670	37.815	55.547	43.264
33	Medizin-, Mess-, Steuer- und Regelungstechnik, Optik	15.128	15.000	24.869	35.423	28.287
<b>DM</b>	<b>Fahrzeugbau</b>	<b>43.175</b>	<b>23.541</b>	<b>30.795</b>	<b>40.803</b>	<b>34.155</b>
34	Herstellung von Kraftwagen und Kraftwagenteilen	35.368	23.498	30.186	39.517	33.147
35	Sonstiger Fahrzeugbau	7.807	23.880	34.110	49.118	38.721
<b>DN</b>	<b>Herstellung von sonstigen Erzeugnissen; Rückgewinnung</b>	<b>42.889</b>	<b>14.437</b>	<b>21.638</b>	<b>27.550</b>	<b>22.646</b>
36	Herstellung von Möbeln, Schmuck, Musikinstrumenten, Sportgeräten, Spielwaren und sonstigen Erzeugnissen	41.758	14.460	21.590	27.432	22.591
37	Rückgewinnung (Recycling)	1.131	13.455	24.966	32.242	24.683
<b>E</b>	<b>Energie- und Wasserversorgung</b>	<b>33.922</b>	<b>27.201</b>	<b>39.870</b>	<b>55.039</b>	<b>42.625</b>
40	Energieversorgung	30.860	29.220	41.667	56.675	44.453
41	Wasserversorgung	3.062	11.104	25.107	32.018	24.206
<b>F</b>	<b>Bauwesen</b>	<b>259.057</b>	<b>14.787</b>	<b>22.760</b>	<b>29.535</b>	<b>23.895</b>
<b>G</b>	<b>Handel; Instandhaltung und Reparaturen von Kfz und Gebrauchsgütern</b>	<b>573.557</b>	<b>9.051</b>	<b>17.855</b>	<b>27.582</b>	<b>21.803</b>
50	Kraffahrzeughandel; Instandhaltung und Reparatur von Kfz; Tankstellen	75.308	13.460	22.080	29.708	24.278
51	Handelsvermittlung und Großhandel (ohne Handel mit Kraffahrzeugen)	194.280	14.252	24.599	37.265	30.212
52	Einzelhandel (ohne Kfz, ohne Tankstellen); Reparatur von Gebrauchsgütern	303.969	6.650	13.757	21.207	15.816
<b>H</b>	<b>Beherbergungs- und Gaststättenwesen</b>	<b>248.162</b>	<b>3.150</b>	<b>8.936</b>	<b>15.762</b>	<b>10.737</b>
<b>I</b>	<b>Verkehr und Nachrichtenübermittlung</b>	<b>261.589</b>	<b>15.801</b>	<b>25.829</b>	<b>33.470</b>	<b>26.864</b>
60	Landverkehr; Transport in Rohrfernleitungen	150.091	15.395	25.833	32.841	25.298
61	Schifffahrt	389	7.385	17.643	30.278	22.742
62	Flugverkehr	9.499	16.852	27.120	44.035	36.062
63	Hilfs- und Nebentätigkeiten für den Verkehr; Reisebüros	45.257	13.372	23.989	34.568	27.605
64	Nachrichtenübermittlung	56.353	20.160	26.388	34.055	28.916
<b>J</b>	<b>Kredit- und Versicherungswesen</b>	<b>120.930</b>	<b>20.311</b>	<b>34.861</b>	<b>52.874</b>	<b>41.213</b>
65	Kreditwesen	84.662	22.940	37.261	54.760	43.208
66	Versicherungswesen	26.366	19.862	33.627	50.621	40.528
67	Mit dem Kredit- und Versicherungswesen verbundene Tätigkeiten	9.902	5.413	16.605	31.800	25.974
<b>K</b>	<b>Realitätenwesen, Unternehmensdienstleistungen</b>	<b>404.134</b>	<b>5.903</b>	<b>16.685</b>	<b>29.690</b>	<b>22.776</b>
70	Realitätenwesen	51.142	6.229	17.245	30.329	22.492
71	Vermietung beweglicher Sachen ohne Bedienungspersonal	9.524	6.292	18.890	30.143	22.548
72	Datenverarbeitung und Datenbanken	39.352	13.899	32.043	49.082	36.006
73	Forschung und Entwicklung	8.767	13.634	28.209	41.825	32.294
74	Erbringung von unternehmensbezogenen Dienstleistungen	295.349	5.230	15.100	26.531	20.788
<b>L</b>	<b>Öffentliche Verwaltung, Landesverteidigung, Sozialversicherung</b>	<b>569.594</b>	<b>19.799</b>	<b>29.160</b>	<b>40.766</b>	<b>31.362</b>
<b>M</b>	<b>Unterrichtswesen</b>	<b>49.669</b>	<b>5.898</b>	<b>17.934</b>	<b>27.944</b>	<b>19.993</b>
<b>N</b>	<b>Gesundheits-, Veterinär- und Sozialwesen</b>	<b>205.626</b>	<b>8.577</b>	<b>17.742</b>	<b>27.381</b>	<b>20.212</b>
<b>O</b>	<b>Erbringung von sonstigen öffentlichen und persönlichen Dienstleistungen</b>	<b>159.350</b>	<b>5.804</b>	<b>15.678</b>	<b>27.760</b>	<b>21.013</b>
90	Abwasser- und Abfallbeseitigung und sonstige Entsorgung	14.350	11.317	21.983	29.518	22.946
91	Interessenvertretungen, Vereine	51.359	10.275	21.189	32.473	24.980
92	Kultur, Sport und Unterhaltung	54.807	3.241	13.936	31.205	22.745
93	Erbringung von sonstigen Dienstleistungen	38.834	5.656	11.510	17.040	12.608
<b>P</b>	<b>Private Haushalte</b>	<b>1.849</b>	<b>1.644</b>	<b>3.600</b>	<b>8.071</b>	<b>6.685</b>
<b>Q</b>	<b>Exterritoriale Organisationen und Körperschaften</b>	<b>44</b>	<b>18.462</b>	<b>28.972</b>	<b>46.661</b>	<b>34.021</b>
	<b>Insgesamt</b>	<b>3.576.361</b>	<b>10.473</b>	<b>22.043</b>	<b>33.041</b>	<b>25.185</b>

## Unselbständig Erwerbstätige - Frauen und Männer

Anzahl der Personen	25%	50%	75%	Arithmetisches Mittel	ÖNACE Abschnitte, Unterabschnitte und Abteilungen
	verdienen weniger als ... Euro				
<b>40.139</b>	<b>875</b>	<b>4.433</b>	<b>14.202</b>	<b>9.420</b>	<b>Land- und Forstwirtschaft A</b>
32.722	654	3.106	11.345	7.211	Landwirtschaft, Jagd 01
7.417	5.715	14.511	28.545	19.164	Forstwirtschaft 02
<b>130</b>	<b>5.460</b>	<b>16.028</b>	<b>22.415</b>	<b>17.128</b>	<b>Fischerei und Fischzucht B</b>
<b>6.711</b>	<b>21.774</b>	<b>30.136</b>	<b>43.862</b>	<b>37.631</b>	<b>Bergbau und Gewinnung von Steinen und Erden C</b>
<b>1.271</b>	<b>48.982</b>	<b>67.607</b>	<b>85.036</b>	<b>69.108</b>	<b>Kohlenbergbau, Gewinnung von Erdöl und Erdgas CA</b>
152	24.432	43.082	97.803	62.461	Kohlenbergbau, Torfgewinnung 10
1.119	54.197	68.656	84.628	70.011	Erdöl- und Erdgasbergbau sowie damit verbundene Dienstleistungen 11
-	-	-	-	-	Bergbau auf Uran- und Thoriumerze 12
<b>5.440</b>	<b>20.684</b>	<b>27.911</b>	<b>35.579</b>	<b>30.277</b>	<b>Erzbergbau, Gewinnung von Steinen und Erden, sonstiger Bergbau CB</b>
164	29.155	35.866	46.586	40.413	Erzbergbau 13
5.276	20.495	27.759	35.209	29.962	Gewinnung von Steinen und Erden, sonstiger Bergbau 14
<b>653.645</b>	<b>18.102</b>	<b>27.570</b>	<b>38.092</b>	<b>30.580</b>	<b>Sachgütererzeugung D</b>
<b>83.099</b>	<b>10.727</b>	<b>20.036</b>	<b>29.380</b>	<b>22.561</b>	<b>Herstellung v. Nahrungs- u. Genussmitteln u. Getränken; Tabakverarbeitung DA</b>
81.914	10.602	19.793	28.922	22.044	Herstellung von Nahrungs- und Genussmitteln und Getränken 15
1.185	40.929	51.392	66.079	58.281	Tabakverarbeitung 16
<b>23.853</b>	<b>13.609</b>	<b>20.021</b>	<b>28.250</b>	<b>22.846</b>	<b>Herstellung von Textilien, Textilwaren und Bekleidung DB</b>
15.885	15.675	22.756	30.687	25.333	Herstellung von Textilien und Textilwaren (ohne Bekleidung) 17
7.968	10.398	15.719	21.442	17.887	Herstellung von Bekleidung 18
<b>4.906</b>	<b>13.625</b>	<b>17.429</b>	<b>22.325</b>	<b>20.306</b>	<b>Ledererzeugung und -verarbeitung, Herstellung von Schuhen DC</b>
<b>38.118</b>	<b>16.518</b>	<b>22.933</b>	<b>29.502</b>	<b>23.895</b>	<b>Be- und Verarbeitung von Holz (ohne Herstellung von Möbeln) DD</b>
<b>45.836</b>	<b>19.427</b>	<b>31.650</b>	<b>42.328</b>	<b>34.081</b>	<b>Herstellung und Verarbeitung von Papier und Pappe, Verlagswesen DE</b>
19.070	22.440	33.266	41.669	34.762	Herstellung und Verarbeitung von Papier und Pappe 21
26.766	17.025	30.112	42.980	33.595	Verlagswesen, Druckerei, Vervielfältigung 22
<b>1.889</b>	<b>47.875</b>	<b>67.830</b>	<b>84.788</b>	<b>71.631</b>	<b>Kokerei, Mineralölverarbeitung DF</b>
<b>30.521</b>	<b>23.108</b>	<b>33.277</b>	<b>45.893</b>	<b>37.646</b>	<b>Herstellung von Chemikalien und chemischen Erzeugnissen DG</b>
<b>30.811</b>	<b>18.518</b>	<b>26.113</b>	<b>33.972</b>	<b>28.091</b>	<b>Herstellung von Gummi- und Kunststoffwaren DH</b>
<b>38.070</b>	<b>20.138</b>	<b>29.149</b>	<b>37.722</b>	<b>30.683</b>	<b>Herstellung u. Bearbeitung v. Glas, Herstellung v. Waren aus Steinen u. Erden DI</b>
<b>106.481</b>	<b>21.179</b>	<b>29.931</b>	<b>39.322</b>	<b>31.512</b>	<b>Metallerzeugung und -bearbeitung, Herstellung von Metallerzeugnissen DJ</b>
34.123	27.614	35.429	44.660	37.302	Metallerzeugung und -bearbeitung 27
72.358	18.929	27.359	35.770	28.782	Herstellung von Metallerzeugnissen 28
<b>84.010</b>	<b>23.160</b>	<b>31.373</b>	<b>41.868</b>	<b>34.365</b>	<b>Maschinenbau DK</b>
<b>75.413</b>	<b>20.384</b>	<b>30.646</b>	<b>46.387</b>	<b>36.335</b>	<b>Herstellung von Büromaschinen, Datenverarbeitungsgeräten DL</b>
1.326	14.772	24.676	39.857	30.982	Herstellung von Büromaschinen, Datenverarbeitungsgeräten und -einrichtungen 30
29.897	19.882	28.261	39.791	32.286	Herstellung von Geräten der Elektrizitätserzeugung, -verteilung u.ä. 31
28.489	25.314	39.406	57.603	44.833	Rundfunk-, Fernseh- und Nachrichtentechnik 32
15.701	15.671	25.464	36.684	29.075	Medizin-, Mess-, Steuer- und Regelungstechnik, Optik 33
<b>48.350</b>	<b>24.960</b>	<b>31.716</b>	<b>41.466</b>	<b>35.305</b>	<b>Fahrzeugbau DM</b>
36.059	24.382	31.299	40.917	34.468	Herstellung von Kraftwagen und Kraftwagenteilern 34
12.291	27.046	32.750	43.967	37.761	Sonstiger Fahrzeugbau 35
<b>42.288</b>	<b>14.802</b>	<b>22.186</b>	<b>28.195</b>	<b>23.378</b>	<b>Herstellung von sonstigen Erzeugnissen; Rückgewinnung DN</b>
41.124	14.818	22.126	28.044	23.314	Herstellung von Möbeln, Schmuck, Musikinstrumenten, Sportgeräten, Spielwaren und sonstigen Erzeugnissen 36
1.164	14.501	25.445	32.568	25.641	Rückgewinnung (Recycling) 37
<b>32.944</b>	<b>28.231</b>	<b>41.840</b>	<b>58.136</b>	<b>44.744</b>	<b>Energie- und Wasserversorgung E</b>
29.749	30.695	44.019	59.871	46.916	Energieversorgung 40
3.195	10.813	25.515	32.822	24.524	Wasserversorgung 41
<b>260.636</b>	<b>14.937</b>	<b>22.940</b>	<b>29.924</b>	<b>24.238</b>	<b>Bauwesen F</b>
<b>577.246</b>	<b>9.302</b>	<b>18.165</b>	<b>28.050</b>	<b>22.195</b>	<b>Handel; Instandhaltung und Reparaturen von Kfz und Verbrauchsgütern G</b>
76.075	13.753	22.433	30.247	24.608	Kraftfahrzeughandel; Instandhaltung und Reparatur von Kfz; Tankstellen 50
196.962	14.191	24.894	37.726	30.573	Handelsvermittlung und Großhandel (ohne Handel mit Kraftfahrzeugen) 51
304.209	6.953	14.158	21.610	16.167	Einzelhandel (ohne Kfz, ohne Tankstellen); Reparatur von Verbrauchsgütern 52
<b>252.007</b>	<b>3.280</b>	<b>9.065</b>	<b>15.950</b>	<b>10.824</b>	<b>Beherbergungs- und Gaststättenwesen H</b>
<b>251.759</b>	<b>15.888</b>	<b>26.309</b>	<b>34.568</b>	<b>27.539</b>	<b>Verkehr und Nachrichtenübermittlung I</b>
124.275	12.510	24.154	32.139	23.965	Landverkehr; Transport in Rohrfernleitungen 60
402	8.377	17.555	31.631	23.758	Schifffahrt 61
9.896	17.424	27.545	44.744	37.182	Flugverkehr 62
64.819	18.958	28.708	37.889	30.998	Hilfs- und Nebentätigkeiten für den Verkehr; Reisebüros 63
52.367	21.411	27.422	35.423	29.944	Nachrichtenübermittlung 64
<b>129.130</b>	<b>20.740</b>	<b>35.974</b>	<b>54.443</b>	<b>42.525</b>	<b>Kredit- und Versicherungswesen J</b>
85.743	23.493	38.315	56.476	44.673	Kreditwesen 65
31.907	20.674	35.182	52.114	41.410	Versicherungswesen 66
11.480	6.360	18.927	36.640	29.581	Mit dem Kredit- und Versicherungswesen verbundene Tätigkeiten 67
<b>409.809</b>	<b>5.850</b>	<b>16.704</b>	<b>30.030</b>	<b>23.207</b>	<b>Realitätenwesen, Unternehmensdienstleistungen K</b>
49.117	6.099	16.806	30.520	22.486	Realitätenwesen 70
8.966	6.489	19.614	30.804	23.021	Vermietung beweglicher Sachen ohne Bedienungspersonal 71
40.918	15.120	33.378	50.934	37.308	Datenverarbeitung und Datenbanken 72
8.341	12.473	27.751	41.847	31.919	Forschung und Entwicklung 73
302.467	5.156	15.167	26.675	21.182	Erbringung von unternehmensbezogenen Dienstleistungen 74
<b>561.990</b>	<b>20.169</b>	<b>29.863</b>	<b>41.674</b>	<b>31.847</b>	<b>Öffentliche Verwaltung, Landesverteidigung, Sozialversicherung L</b>
<b>60.231</b>	<b>7.640</b>	<b>21.364</b>	<b>36.065</b>	<b>27.309</b>	<b>Unterrichtswesen M</b>
<b>219.609</b>	<b>8.506</b>	<b>17.817</b>	<b>27.505</b>	<b>20.141</b>	<b>Gesundheits-, Veterinär- und Sozialwesen N</b>
<b>165.594</b>	<b>5.446</b>	<b>15.748</b>	<b>28.274</b>	<b>21.436</b>	<b>Erbringung von sonstigen öffentlichen und persönlichen Dienstleistungen O</b>
13.880	11.453	22.423	30.204	23.699	Abwasser- und Abfallbeseitigung und sonstige Entsorgung 90
54.198	9.432	21.283	33.027	24.883	Interessenvertretungen, Vereine 91
58.206	3.105	13.810	31.500	23.438	Kultur, Sport und Unterhaltung 92
39.310	5.742	11.813	17.401	12.919	Erbringung von sonstigen Dienstleistungen 93
<b>1.523</b>	<b>1.597</b>	<b>4.072</b>	<b>9.955</b>	<b>7.879</b>	<b>Private Haushalte P</b>
36	17.580	32.284	51.447	37.089	Exterritoriale Organisationen und Körperschaften Q
<b>3.623.139</b>	<b>10.569</b>	<b>22.395</b>	<b>33.878</b>	<b>25.783</b>	<b>Insgesamt</b>

**Bruttojahreseinkommen der weiblichen unselbständig Erwerbstätigen nach Branchen (ÖNACE-Abteilungen)**
**2004**

ÖNACE Abschnitte, Unterabschnitte und Abteilungen		Unselbständig Erwerbstätige - Frauen				
		Anzahl der Personen	25%	50%	75%	Arithme- tisches Mittel
			verdienen weniger als ... Euro			
<b>A</b>	<b>Land- und Forstwirtschaft</b>	<b>14.233</b>	<b>744</b>	<b>3.745</b>	<b>11.174</b>	<b>7.040</b>
01	Landwirtschaft, Jagd	12.683	673	3.206	10.300	6.464
02	Forstwirtschaft	1.550	3.345	9.387	16.621	11.748
<b>B</b>	<b>Fischerei und Fischzucht</b>	<b>47</b>	<b>4.620</b>	<b>8.521</b>	<b>16.967</b>	<b>11.599</b>
<b>C</b>	<b>Bergbau und Gewinnung von Steinen und Erden</b>	<b>965</b>	<b>5.511</b>	<b>17.454</b>	<b>30.641</b>	<b>21.839</b>
<b>CA</b>	<b>Kohlenbergbau, Gewinnung von Erdöl und Erdgas</b>	<b>156</b>	<b>1.409</b>	<b>34.468</b>	<b>58.171</b>	<b>35.795</b>
10	Kohlenbergbau, Torfgewinnung	35	10.617	26.600	53.925	36.630
11	Erdöl- und Erdgasbergbau sowie damit verbundene Dienstleistungen	121	800	38.333	58.395	35.554
12	Bergbau auf Uran- und Thoriumerze	-	-	-	-	-
<b>CB</b>	<b>Erzbergbau, Gewinnung von Steinen und Erden, sonstiger Bergbau</b>	<b>809</b>	<b>6.275</b>	<b>16.188</b>	<b>27.889</b>	<b>19.148</b>
13	Erzbergbau	62	1.697	2.068	35.772	16.043
14	Gewinnung von Steinen und Erden, sonstiger Bergbau	747	7.731	16.448	27.858	19.405
<b>D</b>	<b>Sachgütererzeugung</b>	<b>183.098</b>	<b>9.839</b>	<b>18.222</b>	<b>25.309</b>	<b>19.331</b>
<b>DA</b>	<b>Herstellung v. Nahrungs- u. Genussmitteln u. Getränken; Tabakverarbeitung</b>	<b>38.734</b>	<b>7.181</b>	<b>14.119</b>	<b>19.694</b>	<b>14.792</b>
15	Herstellung von Nahrungs- und Genussmitteln und Getränken	38.347	7.118	14.000	19.519	14.534
16	Tabakverarbeitung	387	28.042	39.979	50.214	40.293
<b>DB</b>	<b>Herstellung von Textilien, Textilwaren und Bekleidung</b>	<b>15.415</b>	<b>10.609</b>	<b>16.087</b>	<b>21.327</b>	<b>16.741</b>
17	Herstellung von Textilien und Textilwaren (ohne Bekleidung)	8.336	11.379	17.806	22.829	18.037
18	Herstellung von Bekleidung	7.079	9.838	14.912	18.768	15.216
<b>DC</b>	<b>Ledererzeugung und -verarbeitung, Herstellung von Schuhen</b>	<b>3.230</b>	<b>10.362</b>	<b>15.576</b>	<b>19.315</b>	<b>15.529</b>
<b>DD</b>	<b>Be- und Verarbeitung von Holz (ohne Herstellung von Möbeln)</b>	<b>7.014</b>	<b>7.164</b>	<b>15.910</b>	<b>21.514</b>	<b>15.947</b>
<b>DE</b>	<b>Herstellung und Verarbeitung von Papier und Pappe, Verlagswesen</b>	<b>14.736</b>	<b>9.949</b>	<b>20.130</b>	<b>29.849</b>	<b>21.921</b>
21	Herstellung und Verarbeitung von Papier und Pappe	4.109	10.758	20.033	28.346	21.044
22	Verlagswesen, Druckerei, Vervielfältigung	10.627	9.682	20.216	30.265	22.260
<b>DF</b>	<b>Kokerei, Mineralölverarbeitung</b>	<b>333</b>	<b>6.085</b>	<b>40.797</b>	<b>62.976</b>	<b>41.706</b>
<b>DG</b>	<b>Herstellung von Chemikalien und chemischen Erzeugnissen</b>	<b>9.970</b>	<b>15.017</b>	<b>24.037</b>	<b>34.037</b>	<b>26.197</b>
<b>DH</b>	<b>Herstellung von Gummi- und Kunststoffwaren</b>	<b>8.982</b>	<b>12.628</b>	<b>19.244</b>	<b>24.817</b>	<b>19.698</b>
<b>DI</b>	<b>Herstellung u. Bearbeitung v. Glas, Herstellung v. Waren aus Steinen u. Erden</b>	<b>8.620</b>	<b>9.876</b>	<b>20.102</b>	<b>27.354</b>	<b>20.321</b>
<b>DJ</b>	<b>Metallerzeugung und -bearbeitung, Herstellung von Metallerzeugnissen</b>	<b>19.174</b>	<b>9.851</b>	<b>19.964</b>	<b>26.998</b>	<b>20.152</b>
27	Metallerzeugung und -bearbeitung	4.217	13.651	23.950	32.417	24.101
28	Herstellung von Metallerzeugnissen	14.957	9.449	19.014	25.608	19.039
<b>DK</b>	<b>Maschinenbau</b>	<b>13.090</b>	<b>11.114</b>	<b>20.983</b>	<b>28.461</b>	<b>21.589</b>
<b>DL</b>	<b>Herstellung von Büromaschinen, Datenverarbeitungsgeräten</b>	<b>24.122</b>	<b>13.670</b>	<b>20.948</b>	<b>28.184</b>	<b>22.665</b>
30	Herstellung von Büromaschinen, Datenverarbeitungsgeräten und -einrichtungen	465	13.174	18.491	25.738	20.677
31	Herstellung von Geräten der Elektrizitätserzeugung, -verteilung u.ä.	9.659	13.963	19.767	25.640	20.633
32	Rundfunk-, Fernseh- und Nachrichtentechnik	7.673	18.175	25.370	35.846	28.257
33	Medizin-, Mess-, Steuer- und Regelungstechnik, Optik	6.325	10.737	18.444	25.333	19.132
<b>DM</b>	<b>Fahrzeugbau</b>	<b>7.389</b>	<b>16.583</b>	<b>22.844</b>	<b>28.718</b>	<b>23.357</b>
34	Herstellung von Kraftwagen und Kraftwagenteilen	6.078	16.880	22.833	28.047	22.708
35	Sonstiger Fahrzeugbau	1.311	15.598	23.036	33.996	26.364
<b>DN</b>	<b>Herstellung von sonstigen Erzeugnissen; Rückgewinnung</b>	<b>12.289</b>	<b>9.043</b>	<b>16.995</b>	<b>22.409</b>	<b>16.919</b>
36	Herstellung von Möbeln, Schmuck, Musikinstrumenten, Sportgeräten, Spielwaren und sonstigen Erzeugnissen	12.078	9.136	17.067	22.420	16.945
37	Rückgewinnung (Recycling)	211	4.368	11.459	21.272	15.419
<b>E</b>	<b>Energie- und Wasserversorgung</b>	<b>6.588</b>	<b>9.378</b>	<b>24.102</b>	<b>36.282</b>	<b>25.348</b>
40	Energieversorgung	5.515	11.832	26.781	38.742	27.369
41	Wasserversorgung	1.073	4.315	13.171	22.726	14.962
<b>F</b>	<b>Bauwesen</b>	<b>33.037</b>	<b>5.980</b>	<b>14.252</b>	<b>23.870</b>	<b>16.868</b>
<b>G</b>	<b>Handel; Instandhaltung und Reparaturen von Kfz und Gebrauchsgütern</b>	<b>323.277</b>	<b>6.850</b>	<b>13.642</b>	<b>20.653</b>	<b>15.630</b>
50	Kraftfahrzeughandel; Instandhaltung und Reparatur von Kfz; Tankstellen	20.997	7.596	15.375	22.706	16.847
51	Handelsvermittlung und Großhandel (ohne Handel mit Kraftfahrzeugen)	77.104	9.322	18.060	28.000	21.145
52	Einzelhandel (ohne Kfz, ohne Tankstellen); Reparatur von Gebrauchsgütern	225.176	6.181	12.552	18.457	13.628
<b>H</b>	<b>Beherbergungs- und Gaststättenwesen</b>	<b>154.188</b>	<b>2.800</b>	<b>8.150</b>	<b>14.657</b>	<b>9.580</b>
<b>I</b>	<b>Verkehr und Nachrichtenübermittlung</b>	<b>63.283</b>	<b>8.457</b>	<b>18.336</b>	<b>26.895</b>	<b>19.463</b>
60	Landverkehr; Transport in Rohrfernleitungen	19.166	5.470	13.300	23.367	15.773
61	Schifffahrt	111	4.645	11.212	19.700	14.315
62	Flugverkehr	5.019	13.238	20.965	29.175	22.697
63	Hilfs- und Nebentätigkeiten für den Verkehr; Reisebüros	19.369	9.320	18.870	26.983	19.809
64	Nachrichtenübermittlung	19.618	11.685	22.035	28.914	21.927
<b>J</b>	<b>Kredit- und Versicherungswesen</b>	<b>62.975</b>	<b>13.413</b>	<b>26.319</b>	<b>39.110</b>	<b>28.532</b>
65	Kreditwesen	46.461	15.869	27.856	41.055	30.193
66	Versicherungswesen	10.381	15.394	26.252	37.437	27.807
67	Mit dem Kredit- und Versicherungswesen verbundene Tätigkeiten	6.133	4.410	13.021	24.135	17.177
<b>K</b>	<b>Realitätenwesen, Unternehmensdienstleistungen</b>	<b>195.810</b>	<b>4.749</b>	<b>13.383</b>	<b>23.452</b>	<b>16.622</b>
70	Realitätenwesen	32.237	5.248	14.429	24.619	17.193
71	Vermietung beweglicher Sachen ohne Bedienungspersonal	3.854	4.331	14.691	25.186	17.484
72	Datenverarbeitung und Datenbanken	12.209	6.113	18.410	31.897	22.055
73	Forschung und Entwicklung	3.929	10.990	22.744	34.564	24.921
74	Erbringung von unternehmensbezogenen Dienstleistungen	143.581	4.480	12.699	22.137	15.782
<b>L</b>	<b>Öffentliche Verwaltung, Landesverteidigung, Sozialversicherung</b>	<b>313.998</b>	<b>15.896</b>	<b>25.400</b>	<b>35.136</b>	<b>26.502</b>
<b>M</b>	<b>Unterrichtswesen</b>	<b>29.703</b>	<b>6.381</b>	<b>15.740</b>	<b>24.437</b>	<b>17.529</b>
<b>N</b>	<b>Gesundheits-, Veterinär- und Sozialwesen</b>	<b>164.358</b>	<b>8.286</b>	<b>16.427</b>	<b>25.044</b>	<b>17.948</b>
<b>O</b>	<b>Erbringung von sonstigen öffentlichen und persönlichen Dienstleistungen</b>	<b>93.775</b>	<b>4.975</b>	<b>12.967</b>	<b>21.053</b>	<b>15.604</b>
90	Abwasser- und Abfallbeseitigung und sonstige Entsorgung	4.178	5.660	13.549	21.736	15.398
91	Interessenvertretungen, Vereine	31.938	8.904	17.822	26.757	19.596
92	Kultur, Sport und Unterhaltung	25.272	2.419	9.800	23.385	16.126
93	Erbringung von sonstigen Dienstleistungen	32.387	5.508	10.805	15.867	11.287
<b>P</b>	<b>Private Haushalte</b>	<b>1.019</b>	<b>1.501</b>	<b>2.940</b>	<b>4.692</b>	<b>4.446</b>
<b>Q</b>	<b>Exterritoriale Organisationen und Körperschaften</b>	<b>29</b>	<b>15.576</b>	<b>27.454</b>	<b>42.124</b>	<b>30.437</b>
<b>Zusammen</b>		<b>1.640.383</b>	<b>7.277</b>	<b>16.052</b>	<b>25.816</b>	<b>18.569</b>

2005

Unselbständig Erwerbstätige - Frauen					ÖNACE	
Anzahl der Personen	25%	50%	75%	Arithme- tisches Mittel	Abschnitte, Unterabschnitte und Abteilungen	
	verdienen weniger als ... Euro					
<b>14.371</b>	<b>861</b>	<b>4.032</b>	<b>11.366</b>	<b>7.313</b>	<b>Land- und Forstwirtschaft</b>	<b>A</b>
12.804	733	3.472	10.488	6.642	Landwirtschaft, Jagd	01
1.567	3.231	9.647	17.355	12.799	Forstwirtschaft	02
<b>44</b>	<b>5.522</b>	<b>9.280</b>	<b>18.504</b>	<b>13.248</b>	<b>Fischerei und Fischzucht</b>	<b>B</b>
<b>910</b>	<b>8.019</b>	<b>19.177</b>	<b>33.184</b>	<b>24.919</b>	<b>Bergbau und Gewinnung von Steinen und Erden</b>	<b>C</b>
<b>151</b>	<b>1.569</b>	<b>37.624</b>	<b>70.922</b>	<b>43.404</b>	<b>Kohlenbergbau, Gewinnung von Erdöl und Erdgas</b>	<b>CA</b>
29	11.320	21.456	94.053	47.503	Kohlenbergbau, Torfgewinnung	10
122	1.200	42.701	69.339	42.429	Erdöl- und Erdgasbergbau sowie damit verbundene Dienstleistungen	11
-	-	-	-	-	Bergbau auf Uran- und Thoriumerze	12
<b>759</b>	<b>8.796</b>	<b>18.073</b>	<b>30.125</b>	<b>21.241</b>	<b>Erzbergbau, Gewinnung von Steinen und Erden, sonstiger Bergbau</b>	<b>CB</b>
26	20.890	28.461	44.465	30.052	Erzbergbau	13
733	8.386	17.622	29.694	20.929	Gewinnung von Steinen und Erden, sonstiger Bergbau	14
<b>184.638</b>	<b>10.072</b>	<b>18.713</b>	<b>26.187</b>	<b>20.016</b>	<b>Sachgütererzeugung</b>	<b>D</b>
<b>39.773</b>	<b>7.242</b>	<b>14.420</b>	<b>20.140</b>	<b>15.200</b>	<b>Herstellung v. Nahrungs- u. Genussmitteln u. Getränken; Tabakverarbeitung</b>	<b>DA</b>
39.405	7.162	14.317	19.963	14.915	Herstellung von Nahrungs- und Genussmitteln und Getränken	15
368	29.466	42.249	55.163	45.797	Tabakverarbeitung	16
<b>14.490</b>	<b>10.915</b>	<b>16.432</b>	<b>21.955</b>	<b>17.325</b>	<b>Herstellung von Textilien, Textilwaren und Bekleidung</b>	<b>DB</b>
7.860	11.947	18.232	23.591	18.812	Herstellung von Textilien und Textilwaren (ohne Bekleidung)	17
6.630	9.828	15.088	19.170	15.562	Herstellung von Bekleidung	18
<b>2.745</b>	<b>12.353</b>	<b>16.091</b>	<b>19.603</b>	<b>16.108</b>	<b>Ledererzeugung und -verarbeitung, Herstellung von Schuhen</b>	<b>DC</b>
<b>7.130</b>	<b>7.743</b>	<b>16.374</b>	<b>21.814</b>	<b>16.313</b>	<b>Be- und Verarbeitung von Holz (ohne Herstellung von Möbeln)</b>	<b>DD</b>
<b>14.898</b>	<b>10.530</b>	<b>21.093</b>	<b>30.964</b>	<b>22.869</b>	<b>Herstellung und Verarbeitung von Papier und Pappe, Verlagswesen</b>	<b>DE</b>
4.077	11.815	21.200	29.484	22.270	Herstellung und Verarbeitung von Papier und Pappe	21
10.821	10.113	21.051	31.339	23.095	Verlagswesen, Druckerei, Vervielfältigung	22
<b>383</b>	<b>3.250</b>	<b>40.604</b>	<b>68.360</b>	<b>46.751</b>	<b>Kokerei, Mineralölverarbeitung</b>	<b>DF</b>
<b>10.618</b>	<b>16.045</b>	<b>25.295</b>	<b>36.260</b>	<b>27.636</b>	<b>Herstellung von Chemikalien und chemischen Erzeugnissen</b>	<b>DG</b>
<b>8.874</b>	<b>13.486</b>	<b>20.064</b>	<b>25.775</b>	<b>20.409</b>	<b>Herstellung von Gummi- und Kunststoffwaren</b>	<b>DH</b>
<b>8.649</b>	<b>10.094</b>	<b>20.784</b>	<b>28.238</b>	<b>20.699</b>	<b>Herstellung u. Bearbeitung v. Glas, Herstellung v. Waren aus Steinen u. Erden</b>	<b>DI</b>
<b>19.264</b>	<b>9.974</b>	<b>20.474</b>	<b>27.634</b>	<b>20.658</b>	<b>Metallerzeugung und -bearbeitung, Herstellung von Metallerzeugnissen</b>	<b>DJ</b>
4.276	13.125	24.481	33.670	24.857	Metallerzeugung und -bearbeitung	27
14.988	9.681	19.522	26.032	19.460	Herstellung von Metallerzeugnissen	28
<b>13.565</b>	<b>11.412</b>	<b>21.686</b>	<b>29.534</b>	<b>22.402</b>	<b>Maschinenbau</b>	<b>DK</b>
<b>24.355</b>	<b>13.885</b>	<b>21.476</b>	<b>29.078</b>	<b>23.330</b>	<b>Herstellung von Büromaschinen, Datenverarbeitungsgeräten</b>	<b>DL</b>
513	12.009	18.030	26.303	19.964	Herstellung von Büromaschinen, Datenverarbeitungsgeräten und -einrichtungen	30
9.774	14.354	20.458	26.550	21.412	Herstellung von Geräten der Elektrizitätserzeugung, -verteilung u.ä.	31
7.633	18.017	26.072	37.330	29.129	Rundfunk-, Fernseh- und Nachrichtentechnik	32
6.435	11.032	19.058	25.720	19.632	Medizin-, Mess-, Steuer- und Regelungstechnik, Optik	33
<b>7.622</b>	<b>17.271</b>	<b>23.676</b>	<b>29.605</b>	<b>24.456</b>	<b>Fahrzeugbau</b>	<b>DM</b>
6.222	17.120	23.570	28.688	23.698	Herstellung von Kraftwagen und Kraftwagenteilen	34
1.400	17.930	24.249	35.058	27.822	Sonstiger Fahrzeugbau	35
<b>12.272</b>	<b>8.867</b>	<b>16.857</b>	<b>22.871</b>	<b>17.185</b>	<b>Herstellung von sonstigen Erzeugnissen; Rückgewinnung</b>	<b>DN</b>
12.065	8.954	16.937	22.864	17.200	Herstellung von Möbeln, Schmuck, Musikinstrumenten, Sportgeräten, Spielwaren und sonstigen Erzeugnissen	36
207	4.818	12.271	23.656	16.295	Rückgewinnung (Recycling)	37
<b>6.387</b>	<b>9.976</b>	<b>25.116</b>	<b>38.227</b>	<b>26.705</b>	<b>Energie- und Wasserversorgung</b>	<b>E</b>
5.298	12.584	28.192	40.945	29.053	Energieversorgung	40
1.089	4.047	13.641	23.095	15.281	Wasserversorgung	41
<b>33.027</b>	<b>6.055</b>	<b>14.508</b>	<b>24.468</b>	<b>17.248</b>	<b>Bauwesen</b>	<b>F</b>
<b>324.838</b>	<b>7.112</b>	<b>13.982</b>	<b>21.022</b>	<b>15.971</b>	<b>Handel; Instandhaltung und Reparaturen von Kfz und Verbrauchsgütern</b>	<b>G</b>
21.494	7.745	15.420	22.837	16.997	Kraftfahrzeughandel; Instandhaltung und Reparatur von Kfz; Tankstellen	50
78.747	9.232	18.102	28.336	21.329	Handelsvermittlung und Großhandel (ohne Handel mit Kraftfahrzeugen)	51
224.597	6.491	12.915	18.856	13.994	Einzelhandel (ohne Kfz, ohne Tankstellen); Reparatur von Verbrauchsgütern	52
<b>156.542</b>	<b>2.936</b>	<b>8.277</b>	<b>14.875</b>	<b>9.713</b>	<b>Beherbergungs- und Gaststättenwesen</b>	<b>H</b>
<b>62.445</b>	<b>9.013</b>	<b>18.816</b>	<b>27.777</b>	<b>20.279</b>	<b>Verkehr und Nachrichtenübermittlung</b>	<b>I</b>
18.104	5.215	12.779	22.622	15.591	Landverkehr; Transport in Rohrfernleitungen	60
122	4.934	11.143	20.344	14.665	Schifffahrt	61
5.264	14.796	21.005	29.376	23.177	Flugverkehr	62
20.805	10.408	20.119	28.397	21.363	Hilfs- und Nebentätigkeiten für den Verkehr; Reisebüros	63
18.150	12.465	23.023	30.144	22.910	Nachrichtenübermittlung	64
<b>66.528</b>	<b>13.985</b>	<b>27.230</b>	<b>40.503</b>	<b>29.575</b>	<b>Kredit- und Versicherungswesen</b>	<b>J</b>
47.205	16.306	28.840	42.336	31.320	Kreditwesen	65
12.368	16.281	27.362	39.334	28.756	Versicherungswesen	66
6.955	4.765	14.545	26.345	19.190	Mit dem Kredit- und Versicherungswesen verbundene Tätigkeiten	67
<b>197.473</b>	<b>4.763</b>	<b>13.550</b>	<b>23.820</b>	<b>16.940</b>	<b>Realitätenwesen, Unternehmensdienstleistungen</b>	<b>K</b>
31.581	5.338	14.412	24.900	17.427	Realitätenwesen	70
3.490	4.468	14.878	25.073	17.550	Vermietung beweglicher Sachen ohne Bedienungspersonal	71
12.555	6.239	19.286	33.395	22.995	Datenverarbeitung und Datenbanken	72
3.658	9.783	22.428	33.748	24.039	Forschung und Entwicklung	73
146.189	4.528	12.876	22.478	16.122	Erbringung von unternehmensbezogenen Dienstleistungen	74
<b>313.331</b>	<b>16.321</b>	<b>26.094</b>	<b>36.415</b>	<b>27.288</b>	<b>Öffentliche Verwaltung, Landesverteidigung, Sozialversicherung</b>	<b>L</b>
<b>33.581</b>	<b>7.113</b>	<b>16.976</b>	<b>26.899</b>	<b>20.204</b>	<b>Unterrichtswesen</b>	<b>M</b>
<b>175.152</b>	<b>8.339</b>	<b>16.626</b>	<b>25.189</b>	<b>18.041</b>	<b>Gesundheits-, Veterinär- und Sozialwesen</b>	<b>N</b>
<b>96.725</b>	<b>4.693</b>	<b>13.080</b>	<b>21.462</b>	<b>15.881</b>	<b>Erbringung von sonstigen öffentlichen und persönlichen Dienstleistungen</b>	<b>O</b>
3.686	5.222	13.303	22.858	15.674	Abwasser- und Abfallbeseitigung und sonstige Entsorgung	90
33.428	8.170	17.969	27.479	19.768	Interessenvertretungen, Vereine	91
26.902	2.240	9.688	23.380	16.345	Kultur, Sport und Unterhaltung	92
32.709	5.573	11.119	16.153	11.552	Erbringung von sonstigen Dienstleistungen	93
<b>792</b>	<b>1.508</b>	<b>3.223</b>	<b>5.336</b>	<b>5.581</b>	<b>Private Haushalte</b>	<b>P</b>
23	14.364	21.533	43.427	31.707	Exterritoriale Organisationen und Körperschaften	Q
<b>1.666.807</b>	<b>7.419</b>	<b>16.362</b>	<b>26.467</b>	<b>19.067</b>	<b>Zusammen</b>	

Bruttojahreseinkommen der männlichen unselbständig Erwerbstitigen nach Branchen (ÖNACE-Abteilungen)

2004

ÖNACE Abschnitte, Unterabschnitte und Abteilungen	Unselbständig Erwerbstitige - Männer				
	Anzahl der Personen	25% verdienen weniger als ... Euro	50%	75%	Arithme- tisches Mittel
<b>A Land- und Forstwirtschaft</b>	<b>25.309</b>	<b>788</b>	<b>4.625</b>	<b>16.144</b>	<b>10.458</b>
01 Landwirtschaft, Jagd	19.418	547	2.752	11.855	7.448
02 Forstwirtschaft	5.891	5.843	16.059	30.230	20.378
<b>B Fischerei und Fischzucht</b>	<b>91</b>	<b>4.374</b>	<b>17.313</b>	<b>24.310</b>	<b>17.373</b>
<b>C Bergbau und Gewinnung von Steinen und Erden</b>	<b>5.825</b>	<b>23.068</b>	<b>30.737</b>	<b>45.824</b>	<b>37.762</b>
<b>CA Kohlenbergbau, Gewinnung von Erdöl und Erdgas</b>	<b>1.179</b>	<b>48.215</b>	<b>62.193</b>	<b>78.233</b>	<b>65.130</b>
10 Kohlenbergbau, Torfgewinnung	230	36.056	49.448	79.776	58.709
11 Erdöl- und Erdgasbergbau sowie damit verbundene Dienstleistungen	949	51.321	63.273	77.657	66.686
12 Bergbau auf Uran- und Thoriumerze	-	-	-	-	-
<b>CB Erzbergbau, Gewinnung von Steinen und Erden, sonstiger Bergbau</b>	<b>4.646</b>	<b>21.539</b>	<b>28.295</b>	<b>35.354</b>	<b>30.816</b>
13 Erzbergbau	159	30.874	36.885	46.650	40.224
14 Gewinnung von Steinen und Erden, sonstiger Bergbau	4.487	21.434	28.075	34.923	30.483
<b>D Sachgüterzeugung</b>	<b>459.310</b>	<b>22.352</b>	<b>30.185</b>	<b>40.401</b>	<b>33.805</b>
<b>DA Herstellung v. Nahrungs- u. Genussmitteln u. Getränken; Tabakverarbeitung</b>	<b>42.634</b>	<b>18.872</b>	<b>26.279</b>	<b>34.565</b>	<b>28.815</b>
15 Herstellung von Nahrungs- und Genussmitteln und Getränken	41.791	18.663	26.055	33.944	28.119
16 Tabakverarbeitung	843	44.226	52.464	65.689	63.336
<b>DB Herstellung von Textilien, Textilwaren und Bekleidung</b>	<b>10.183</b>	<b>20.374</b>	<b>26.463</b>	<b>35.123</b>	<b>30.221</b>
17 Herstellung von Textilien und Textilwaren (ohne Bekleidung)	8.766	20.996	26.641	34.951	30.369
18 Herstellung von Bekleidung	1.417	16.074	24.853	36.349	29.310
<b>DC Ledererzeugung und -verarbeitung, Herstellung von Schuhen</b>	<b>2.383</b>	<b>15.462</b>	<b>20.101</b>	<b>27.914</b>	<b>25.293</b>
<b>DD Be- und Verarbeitung von Holz (ohne Herstellung von Möbeln)</b>	<b>30.370</b>	<b>18.374</b>	<b>23.800</b>	<b>30.225</b>	<b>25.079</b>
<b>DE Herstellung und Verarbeitung von Papier und Pappe, Verlagswesen</b>	<b>30.792</b>	<b>26.293</b>	<b>34.801</b>	<b>45.735</b>	<b>38.930</b>
21 Herstellung und Verarbeitung von Papier und Pappe	14.735	27.185	34.669	43.026	37.384
22 Verlagswesen, Druckerei, Vervielfältigung	16.057	25.107	34.998	49.263	40.349
<b>DF Kokerei, Mineralölverarbeitung</b>	<b>1.474</b>	<b>54.769</b>	<b>63.771</b>	<b>79.849</b>	<b>69.116</b>
<b>DG Herstellung von Chemikalien und chemischen Erzeugnissen</b>	<b>19.537</b>	<b>27.147</b>	<b>35.547</b>	<b>47.682</b>	<b>41.179</b>
<b>DH Herstellung von Gummi- und Kunststoffwaren</b>	<b>21.553</b>	<b>21.290</b>	<b>28.228</b>	<b>35.939</b>	<b>30.453</b>
<b>DI Herstellung u. Bearbeitung v. Glas, Herstellung v. Waren aus Steinen u. Erden</b>	<b>29.825</b>	<b>23.195</b>	<b>30.597</b>	<b>39.026</b>	<b>33.070</b>
<b>DJ Metallerzeugung und -bearbeitung, Herstellung von Metallerzeugnissen</b>	<b>86.220</b>	<b>23.482</b>	<b>30.883</b>	<b>39.586</b>	<b>33.126</b>
27 Metallerzeugung und -bearbeitung	29.217	28.504	35.017	43.353	38.035
28 Herstellung von Metallerzeugnissen	57.003	21.694	28.640	36.945	30.609
<b>DK Maschinenbau</b>	<b>66.861</b>	<b>24.956</b>	<b>32.187</b>	<b>42.627</b>	<b>35.674</b>
<b>DL Herstellung von Büromaschinen, Datenverarbeitungsgeräten</b>	<b>51.092</b>	<b>25.443</b>	<b>35.644</b>	<b>51.735</b>	<b>41.380</b>
30 Herstellung von Büromaschinen, Datenverarbeitungsgeräten und -einrichtungen	688	21.327	33.059	48.021	40.027
31 Herstellung von Geräten der Elektrizitätserzeugung, -verteilung u.ä.	20.402	24.625	32.227	44.360	36.635
32 Rundfunk-, Fernseh- und Nachrichtentechnik	21.199	30.405	43.400	61.056	48.696
33 Medizin-, Mess-, Steuer- und Regelungstechnik, Optik	8.803	21.752	30.730	42.911	34.864
<b>DM Fahrzeugbau</b>	<b>35.786</b>	<b>25.460</b>	<b>32.808</b>	<b>42.712</b>	<b>36.384</b>
34 Herstellung von Kraftwagen und Kraftwagenteilen	29.290	25.327	32.124	40.917	35.313
35 Sonstiger Fahrzeugbau	6.496	26.632	36.567	51.361	41.215
<b>DN Herstellung von sonstigen Erzeugnissen; Rückgewinnung</b>	<b>30.600</b>	<b>18.159</b>	<b>23.242</b>	<b>29.252</b>	<b>24.946</b>
36 Herstellung von Möbeln, Schmuck, Musikinstrumenten, Sportgeräten, Spielwaren und sonstigen Erzeugnissen	29.680	18.162	23.165	29.106	24.889
37 Rückgewinnung (Recycling)	920	18.133	26.176	33.289	26.807
<b>E Energie- und Wasserversorgung</b>	<b>27.334</b>	<b>31.393</b>	<b>43.270</b>	<b>58.348</b>	<b>46.789</b>
40 Energieversorgung	25.345	32.986	44.751	59.603	48.170
41 Wasserversorgung	1.989	22.544	28.520	35.270	29.193
<b>F Bauwesen</b>	<b>226.020</b>	<b>16.537</b>	<b>23.521</b>	<b>30.010</b>	<b>24.922</b>
<b>G Handel; Instandhaltung und Reparaturen von Kfz und Gebrauchsgütern</b>	<b>250.280</b>	<b>15.806</b>	<b>24.822</b>	<b>35.680</b>	<b>29.778</b>
50 Kraftfahrzeughandel; Instandhaltung und Reparatur von Kfz; Tankstellen	54.311	17.682	24.129	31.781	27.151
51 Handelsvermittlung und Großhandel (ohne Handel mit Kraftfahrzeugen)	117.176	19.947	28.715	43.628	36.178
52 Einzelhandel (ohne Kfz, ohne Tankstellen); Reparatur von Gebrauchsgütern	78.793	8.775	20.401	28.634	22.070
<b>H Beherbergungs- und Gaststättenwesen</b>	<b>93.974</b>	<b>3.870</b>	<b>10.582</b>	<b>18.072</b>	<b>12.635</b>
<b>I Verkehr und Nachrichtenübermittlung</b>	<b>198.306</b>	<b>20.058</b>	<b>27.330</b>	<b>35.020</b>	<b>29.225</b>
60 Landverkehr; Transport in Rohrfernleitungen	130.925	18.428	26.891	33.609	26.992
61 Schifffahrt	278	10.029	21.768	33.177	26.107
62 Flugverkehr	4.480	25.187	40.270	65.255	51.035
63 Hilfs- und Nebentätigkeiten für den Verkehr; Reisebüros	25.888	18.764	28.384	40.336	33.438
64 Nachrichtenübermittlung	36.735	24.339	27.786	36.970	32.649
<b>J Kredit- und Versicherungswesen</b>	<b>57.955</b>	<b>30.795</b>	<b>47.248</b>	<b>66.696</b>	<b>54.992</b>
65 Kreditwesen	38.201	35.978	50.652	69.186	59.038
66 Versicherungswesen	15.985	24.311	41.224	61.226	48.790
67 Mit dem Kredit- und Versicherungswesen verbundene Tätigkeiten	3.769	8.773	26.484	52.441	40.289
<b>K Realitätenwesen, Unternehmensdienstleistungen</b>	<b>208.324</b>	<b>7.520</b>	<b>21.383</b>	<b>36.684</b>	<b>28.561</b>
70 Realitätenwesen	18.905	9.002	25.445	42.440	31.526
71 Vermietung beweglicher Sachen ohne Bedienungspersonal	5.670	8.464	21.785	32.921	25.990
72 Datenverarbeitung und Datenbanken	27.143	22.790	38.276	55.319	42.281
73 Forschung und Entwicklung	4.838	17.955	33.318	48.066	38.282
74 Erbringung von unternehmensbezogenen Dienstleistungen	151.768	6.130	18.574	30.985	25.524
<b>L Öffentliche Verwaltung, Landesverteidigung, Sozialversicherung</b>	<b>255.596</b>	<b>25.173</b>	<b>34.371</b>	<b>46.963</b>	<b>37.332</b>
<b>M Unterrichtswesen</b>	<b>19.966</b>	<b>4.965</b>	<b>22.106</b>	<b>33.660</b>	<b>23.659</b>
<b>N Gesundheits-, Veterinär- und Sozialwesen</b>	<b>41.268</b>	<b>10.981</b>	<b>25.499</b>	<b>35.315</b>	<b>29.229</b>
<b>O Erbringung von sonstigen öffentlichen und persönlichen Dienstleistungen</b>	<b>65.575</b>	<b>7.916</b>	<b>23.424</b>	<b>37.033</b>	<b>28.749</b>
90 Abwasser- und Abfallbeseitigung und sonstige Entsorgung	10.172	17.636	24.385	31.717	26.046
91 Interessenvertretungen, Vereine	19.421	14.869	28.813	43.191	33.835
92 Kultur, Sport und Unterhaltung	29.535	4.263	19.575	39.102	28.409
93 Erbringung von sonstigen Dienstleistungen	6.447	6.890	17.479	26.042	19.247
<b>P Private Haushalte</b>	<b>830</b>	<b>1.895</b>	<b>4.964</b>	<b>15.596</b>	<b>9.433</b>
<b>Q Exterritoriale Organisationen und Körperschaften</b>	<b>...</b>	<b>...</b>	<b>...</b>	<b>...</b>	<b>...</b>
<b>Zusammen</b>	<b>1.935.978</b>	<b>16.362</b>	<b>26.946</b>	<b>38.506</b>	<b>30.792</b>

Arbeiter und Angestellte - Männer					ÖNACE
Anzahl der Personen	25%	50%	75%	Arithmetisches Mittel	Abschnitte, Unterabschnitte und Abteilungen
	verdienen weniger als ... Euro				
<b>25.768</b>	<b>882</b>	<b>4.869</b>	<b>16.300</b>	<b>10.595</b>	<b>Land- und Forstwirtschaft</b> A
19.918	608	2.850	12.089	7.577	Landwirtschaft, Jagd 01
5.850	6.701	17.203	30.814	20.869	Forstwirtschaft 02
<b>86</b>	<b>5.024</b>	<b>18.014</b>	<b>24.019</b>	<b>19.113</b>	<b>Fischerei und Fischzucht</b> B
<b>5.801</b>	<b>23.555</b>	<b>31.101</b>	<b>46.533</b>	<b>39.625</b>	<b>Bergbau und Gewinnung von Steinen und Erden</b> C
<b>1.120</b>	<b>54.192</b>	<b>69.164</b>	<b>86.448</b>	<b>72.573</b>	<b>Kohlenbergbau, Gewinnung von Erdöl und Erdgas</b> CA
123	32.978	44.809	99.761	65.988	Kohlenbergbau, Torfgewinnung 10
997	57.717	70.142	86.014	73.386	Erdöl- und Erdgasbergbau sowie damit verbundene Dienstleistungen 11
-	-	-	-	-	Bergbau auf Uran- und Thoriumerze 12
<b>4.681</b>	<b>22.430</b>	<b>28.819</b>	<b>36.100</b>	<b>31.742</b>	<b>Erzbergbau, Gewinnung von Steinen und Erden, sonstiger Bergbau</b> CB
138	31.490	36.333	47.834	42.365	Erzbergbau 13
4.543	22.337	28.556	35.802	31.419	Gewinnung von Steinen und Erden, sonstiger Bergbau 14
<b>469.007</b>	<b>22.946</b>	<b>30.966</b>	<b>41.609</b>	<b>34.739</b>	<b>Sachgütererzeugung</b> D
<b>43.326</b>	<b>18.929</b>	<b>26.711</b>	<b>35.320</b>	<b>29.317</b>	<b>Herstellung v. Nahrungs- u. Genussmitteln u. Getränken; Tabakverarbeitung</b> DA
42.509	18.722	26.474	34.749	28.652	Herstellung von Nahrungs- und Genussmitteln und Getränken 15
817	46.342	54.756	69.117	63.905	Tabakverarbeitung 16
<b>9.363</b>	<b>20.907</b>	<b>27.232</b>	<b>36.826</b>	<b>31.390</b>	<b>Herstellung von Textilien, Textilwaren und Bekleidung</b> DB
8.025	21.713	27.489	36.685	31.720	Herstellung von Textilien und Textilwaren (ohne Bekleidung) 17
1.338	15.673	25.175	37.913	29.410	Herstellung von Bekleidung 18
<b>2.161</b>	<b>15.686</b>	<b>20.172</b>	<b>27.984</b>	<b>25.638</b>	<b>Ledererzeugung und -verarbeitung, Herstellung von Schuhen</b> DC
<b>30.988</b>	<b>18.858</b>	<b>24.293</b>	<b>30.820</b>	<b>25.640</b>	<b>Be- und Verarbeitung von Holz (ohne Herstellung von Möbeln)</b> DD
<b>30.938</b>	<b>26.653</b>	<b>35.474</b>	<b>46.546</b>	<b>39.479</b>	<b>Herstellung und Verarbeitung von Papier und Pappe, Verlagswesen</b> DE
14.993	27.739	35.318	43.635	38.159	Herstellung und Verarbeitung von Papier und Pappe 21
15.945	25.322	35.687	50.017	40.721	Verlagswesen, Druckerei, Vervielfältigung 22
<b>1.506</b>	<b>58.109</b>	<b>70.964</b>	<b>88.591</b>	<b>77.959</b>	<b>Kokerei, Mineralölverarbeitung</b> DF
<b>19.903</b>	<b>28.158</b>	<b>37.171</b>	<b>49.988</b>	<b>42.986</b>	<b>Herstellung von Chemikalien und chemischen Erzeugnissen</b> DG
<b>21.937</b>	<b>21.721</b>	<b>28.737</b>	<b>36.584</b>	<b>31.198</b>	<b>Herstellung von Gummi- und Kunststoffwaren</b> DH
<b>29.421</b>	<b>23.506</b>	<b>31.265</b>	<b>39.849</b>	<b>33.617</b>	<b>Herstellung u. Bearbeitung v. Glas, Herstellung v. Waren aus Steinen u. Erden</b> DI
<b>87.217</b>	<b>24.078</b>	<b>31.781</b>	<b>41.135</b>	<b>33.909</b>	<b>Metallerzeugung und -bearbeitung, Herstellung von Metallerzeugnissen</b> DJ
29.847	29.428	36.595	45.541	39.085	Metallerzeugung und -bearbeitung 27
57.370	22.150	29.366	37.683	31.217	Herstellung von Metallerzeugnissen 28
<b>70.445</b>	<b>25.542</b>	<b>33.107</b>	<b>43.875</b>	<b>36.669</b>	<b>Maschinenbau</b> DK
<b>51.058</b>	<b>25.904</b>	<b>36.443</b>	<b>53.279</b>	<b>42.538</b>	<b>Herstellung von Büromaschinen, Datenverarbeitungsgeräten</b> DL
813	19.887	31.774	48.090	37.935	Herstellung von Büromaschinen, Datenverarbeitungsgeräten und -einrichtungen 30
20.123	24.913	32.568	45.258	37.568	Herstellung von Geräten der Elektrizitätserzeugung, -verteilung u.ä. 31
20.856	31.384	45.311	63.346	50.581	Rundfunk-, Fernseh- und Nachrichtentechnik 32
9.266	22.456	31.500	44.178	35.632	Medizin-, Mess-, Steuer- und Regelungstechnik, Optik 33
<b>40.728</b>	<b>26.826</b>	<b>33.305</b>	<b>42.868</b>	<b>37.336</b>	<b>Fahrzeugbau</b> DM
29.837	26.319	33.249	42.297	36.714	Herstellung von Kraftwagen und Kraftwagenteilen 34
10.891	27.966	33.423	45.234	39.039	Sonstiger Fahrzeugbau 35
<b>30.016</b>	<b>18.942</b>	<b>23.875</b>	<b>29.957</b>	<b>25.910</b>	<b>Herstellung von sonstigen Erzeugnissen; Rückgewinnung</b> DN
29.059	18.942	23.812	29.822	25.852	Herstellung von Möbeln, Schmuck, Musikinstrumenten, Sportgeräten, Spielwaren und sonstigen Erzeugnissen 36
957	18.932	26.944	33.609	27.662	Rückgewinnung (Recycling) 37
<b>26.557</b>	<b>32.651</b>	<b>45.627</b>	<b>61.464</b>	<b>49.083</b>	<b>Energie- und Wasserversorgung</b> E
24.451	34.680	47.161	63.032	50.786	Energieversorgung 40
2.106	22.189	28.980	35.925	29.304	Wasserversorgung 41
<b>227.609</b>	<b>16.648</b>	<b>23.701</b>	<b>30.397</b>	<b>25.252</b>	<b>Bauwesen</b> F
<b>252.408</b>	<b>16.067</b>	<b>25.196</b>	<b>36.099</b>	<b>30.206</b>	<b>Handel; Instandhaltung und Reparaturen von Kfz und Verbrauchsgütern</b> G
54.581	18.215	24.630	32.368	27.605	Kraftfahrzeughandel; Instandhaltung und Reparatur von Kfz; Tankstellen 50
118.215	20.204	29.182	44.166	36.731	Handelsvermittlung und Großhandel (ohne Handel mit Kraftfahrzeugen) 51
79.612	8.919	20.626	28.958	22.300	Einzelhandel (ohne Kfz, ohne Tankstellen); Reparatur von Verbrauchsgütern 52
<b>95.465</b>	<b>4.009</b>	<b>10.729</b>	<b>18.210</b>	<b>12.646</b>	<b>Beherbergungs- und Gaststättenwesen</b> H
<b>189.314</b>	<b>19.997</b>	<b>27.874</b>	<b>36.248</b>	<b>29.933</b>	<b>Verkehr und Nachrichtenübermittlung</b> I
106.171	15.554	25.470	33.145	25.394	Landverkehr; Transport in Rohrfernleitungen 60
280	10.780	22.712	34.870	27.720	Schifffahrt 61
4.632	26.583	41.271	68.661	53.098	Flugverkehr 62
44.014	24.872	31.904	41.112	35.553	Hilfs- und Nebentätigkeiten für den Verkehr; Reisebüros 63
34.217	25.373	28.767	38.231	33.674	Nachrichtenübermittlung 64
<b>62.602</b>	<b>31.139</b>	<b>48.277</b>	<b>68.079</b>	<b>56.288</b>	<b>Kredit- und Versicherungswesen</b> J
38.538	36.785	52.176	71.128	61.030	Kreditwesen 65
19.539	25.044	42.606	62.217	49.421	Versicherungswesen 66
4.525	11.169	31.624	58.952	45.553	Mit dem Kredit- und Versicherungswesen verbundene Tätigkeiten 67
<b>212.336</b>	<b>7.275</b>	<b>21.258</b>	<b>37.209</b>	<b>29.036</b>	<b>Realitätenwesen, Unternehmensdienstleistungen</b> K
17.536	8.223	25.085	43.391	31.597	Realitätenwesen 70
5.476	8.879	22.887	33.511	26.508	Vermietung beweglicher Sachen ohne Bedienungspersonal 71
28.363	23.911	39.789	57.189	43.643	Datenverarbeitung und Datenbanken 72
4.683	16.449	33.479	48.213	38.074	Forschung und Entwicklung 73
156.278	5.930	18.325	30.971	25.915	Erbringung von unternehmensbezogenen Dienstleistungen 74
<b>248.659</b>	<b>25.624</b>	<b>35.034</b>	<b>47.500</b>	<b>37.592</b>	<b>Öffentliche Verwaltung, Landesverteidigung, Sozialversicherung</b> L
<b>26.650</b>	<b>9.128</b>	<b>28.423</b>	<b>54.803</b>	<b>36.262</b>	<b>Unterrichtswesen</b> M
<b>44.457</b>	<b>9.843</b>	<b>25.470</b>	<b>35.115</b>	<b>28.414</b>	<b>Gesundheits-, Veterinär- und Sozialwesen</b> N
<b>68.869</b>	<b>7.226</b>	<b>23.360</b>	<b>37.685</b>	<b>29.237</b>	<b>Erbringung von sonstigen öffentlichen und persönlichen Dienstleistungen</b> O
10.194	17.328	24.467	32.184	26.601	Abwasser- und Abfallbeseitigung und sonstige Entsorgung 90
20.770	12.763	28.659	43.247	33.116	Interessenvertretungen, Vereine 91
31.304	4.096	19.429	39.597	29.534	Kultur, Sport und Unterhaltung 92
6.601	6.829	17.773	26.438	19.695	Erbringung von sonstigen Dienstleistungen 93
<b>731</b>	<b>1.774</b>	<b>5.847</b>	<b>16.580</b>	<b>10.370</b>	<b>Private Haushalte</b> P
...	...	...	...	...	<b>Exterritoriale Organisationen und Körperschaften</b> Q
<b>1.956.332</b>	<b>16.401</b>	<b>27.429</b>	<b>39.542</b>	<b>31.505</b>	<b>Zusammen</b>



**Brutt jahreseinkommen der ArbeiterInnen nach Branchen (ÖNACE-Abteilungen)**
**2004**

ÖNACE Abschnitte, Unterabschnitte und Abteilungen		ArbeiterInnen - Frauen und Männer				
		Anzahl der Personen	25%	50%	75%	Arithme- tisches Mittel
			verdienen weniger als ... Euro			
<b>A</b>	<b>Land- und Forstwirtschaft</b>	<b>34.576</b>	<b>659</b>	<b>3.269</b>	<b>11.408</b>	<b>7.123</b>
01	Landwirtschaft, Jagd	28.959	526	2.394	9.274	5.849
02	Forstwirtschaft	5.617	4.155	10.732	21.929	13.690
<b>B</b>	<b>Fischerei und Fischzucht</b>	<b>104</b>	<b>4.026</b>	<b>9.100</b>	<b>20.278</b>	<b>11.986</b>
<b>C</b>	<b>Bergbau und Gewinnung von Steinen und Erden</b>	<b>4.402</b>	<b>20.008</b>	<b>27.163</b>	<b>33.200</b>	<b>26.514</b>
<b>CA</b>	<b>Kohlenbergbau, Gewinnung von Erdöl und Erdgas</b>	<b>342</b>	<b>35.909</b>	<b>44.757</b>	<b>50.993</b>	<b>41.350</b>
10	Kohlenbergbau, Torfgewinnung	133	28.918	37.308	43.668	37.061
11	Erdöl- und Erdgasbergbau sowie damit verbundene Dienstleistungen	209	43.184	48.524	51.916	44.079
12	Bergbau auf Uran- und Thoriumerze	—	—	—	—	—
<b>CB</b>	<b>Erzbergbau, Gewinnung von Steinen und Erden, sonstiger Bergbau</b>	<b>4.060</b>	<b>19.556</b>	<b>26.592</b>	<b>31.879</b>	<b>25.265</b>
13	Erzbergbau	166	1.979	30.613	36.992	24.210
14	Gewinnung von Steinen und Erden, sonstiger Bergbau	3.894	19.689	26.540	31.648	25.310
<b>D</b>	<b>Sachgüterzeugung</b>	<b>407.964</b>	<b>16.047</b>	<b>24.099</b>	<b>31.118</b>	<b>23.370</b>
<b>DA</b>	<b>Herstellung v. Nahrungs- u. Genussmitteln u. Getränken; Tabakverarbeitung</b>	<b>60.487</b>	<b>9.453</b>	<b>18.278</b>	<b>25.815</b>	<b>18.332</b>
15	Herstellung von Nahrungs- und Genussmitteln und Getränken	59.970	9.394	18.170	25.648	18.142
16	Tabakverarbeitung	517	34.592	43.227	49.750	40.387
<b>DB</b>	<b>Herstellung von Textilien, Textilwaren und Bekleidung</b>	<b>16.746</b>	<b>11.599</b>	<b>17.254</b>	<b>22.866</b>	<b>17.094</b>
17	Herstellung von Textilien und Textilwaren (ohne Bekleidung)	11.126	13.674	19.838	24.872	18.939
18	Herstellung von Bekleidung	5.620	9.138	14.496	17.285	13.440
<b>DC</b>	<b>Ledererzeugung und -verarbeitung, Herstellung von Schuhen</b>	<b>4.439</b>	<b>11.217</b>	<b>16.214</b>	<b>19.808</b>	<b>15.553</b>
<b>DD</b>	<b>Be- und Verarbeitung von Holz (ohne Herstellung von Möbeln)</b>	<b>29.214</b>	<b>16.185</b>	<b>21.952</b>	<b>27.213</b>	<b>21.303</b>
<b>DE</b>	<b>Herstellung und Verarbeitung von Papier und Pappe, Verlagswesen</b>	<b>24.251</b>	<b>16.589</b>	<b>28.160</b>	<b>35.742</b>	<b>25.810</b>
21	Herstellung und Verarbeitung von Papier und Pappe	13.220	19.805	30.413	36.720	27.399
22	Verlagswesen, Druckerei, Vervielfältigung	11.031	12.995	24.847	33.820	23.906
<b>DF</b>	<b>Kokerei, Mineralölverarbeitung</b>	<b>220</b>	<b>30.766</b>	<b>48.256</b>	<b>54.038</b>	<b>42.106</b>
<b>DG</b>	<b>Herstellung von Chemikalien und chemischen Erzeugnissen</b>	<b>12.757</b>	<b>20.062</b>	<b>27.792</b>	<b>34.814</b>	<b>26.733</b>
<b>DH</b>	<b>Herstellung von Gummi- und Kunststoffwaren</b>	<b>21.331</b>	<b>16.494</b>	<b>23.284</b>	<b>29.211</b>	<b>22.274</b>
<b>DI</b>	<b>Herstellung u. Bearbeitung v. Glas, Herstellung v. Waren aus Steinen u. Erden</b>	<b>26.377</b>	<b>18.851</b>	<b>26.694</b>	<b>32.926</b>	<b>25.233</b>
<b>DJ</b>	<b>Metallerzeugung und -bearbeitung, Herstellung von Metallerzeugnissen</b>	<b>73.770</b>	<b>19.726</b>	<b>27.294</b>	<b>33.730</b>	<b>25.887</b>
27	Metallerzeugung und -bearbeitung	23.791	25.557	32.052	38.174	30.339
28	Herstellung von Metallerzeugnissen	49.979	17.793	25.113	31.056	23.768
<b>DK</b>	<b>Maschinenbau</b>	<b>44.915</b>	<b>21.468</b>	<b>27.565</b>	<b>33.787</b>	<b>26.690</b>
<b>DL</b>	<b>Herstellung von Büromaschinen, Datenverarbeitungsgeräten</b>	<b>33.259</b>	<b>17.586</b>	<b>24.277</b>	<b>30.841</b>	<b>23.613</b>
30	Herstellung von Büromaschinen, Datenverarbeitungsgeräten und -einrichtungen	393	12.930	17.935	23.663	17.610
31	Herstellung von Geräten der Elektrizitätserzeugung, -verteilung u.ä.	16.904	18.033	24.061	30.204	23.496
32	Rundfunk-, Fernseh- und Nachrichtentechnik	9.489	21.203	26.711	33.770	26.384
33	Medizin-, Mess-, Steuer- und Regelungstechnik, Optik	6.473	12.558	21.375	27.503	20.220
<b>DM</b>	<b>Fahrzeugbau</b>	<b>29.703</b>	<b>22.772</b>	<b>28.256</b>	<b>35.538</b>	<b>28.320</b>
34	Herstellung von Kraftwagen und Kraftwagenteilen	25.847	22.875	28.127	35.324	28.126
35	Sonstiger Fahrzeugbau	3.856	22.021	29.372	37.498	29.622
<b>DN</b>	<b>Herstellung von sonstigen Erzeugnissen; Rückgewinnung</b>	<b>30.495</b>	<b>14.187</b>	<b>20.704</b>	<b>24.986</b>	<b>19.535</b>
36	Herstellung von Möbeln, Schmuck, Musikinstrumenten, Sportgeräten, Spielwaren und sonstigen Erzeugnissen	29.627	14.192	20.660	24.856	19.461
37	Rückgewinnung (Recycling)	868	14.030	24.591	30.474	22.086
<b>E</b>	<b>Energie- und Wasserversorgung</b>	<b>5.193</b>	<b>12.325</b>	<b>27.574</b>	<b>35.665</b>	<b>24.830</b>
40	Energieversorgung	4.348	16.131	29.029	36.871	26.307
41	Wasserversorgung	845	2.230	19.730	28.013	17.226
<b>F</b>	<b>Bauwesen</b>	<b>194.683</b>	<b>15.223</b>	<b>22.150</b>	<b>27.609</b>	<b>21.154</b>
<b>G</b>	<b>Handel; Instandhaltung und Reparaturen von Kfz und Gebrauchsgütern</b>	<b>155.883</b>	<b>6.286</b>	<b>16.012</b>	<b>23.094</b>	<b>15.594</b>
50	Kraftfahrzeughandel; Instandhaltung und Reparatur von Kfz; Tankstellen	41.606	10.921	20.014	24.934	18.382
51	Handelsvermittlung und Großhandel (ohne Handel mit Kraftfahrzeugen)	52.495	8.838	18.997	24.960	17.774
52	Einzelhandel (ohne Kfz, ohne Tankstellen); Reparatur von Gebrauchsgütern	61.782	3.701	10.719	18.507	11.864
<b>H</b>	<b>Beherbergungs- und Gaststättenwesen</b>	<b>219.202</b>	<b>2.871</b>	<b>8.366</b>	<b>14.983</b>	<b>9.694</b>
<b>I</b>	<b>Verkehr und Nachrichtenübermittlung</b>	<b>97.976</b>	<b>9.200</b>	<b>20.069</b>	<b>26.713</b>	<b>18.704</b>
60	Landverkehr; Transport in Rohrfernleitungen	81.367	9.232	20.025	26.579	18.561
61	Schifffahrt	204	5.181	11.960	21.768	14.159
62	Flugverkehr	78	10.171	15.839	22.886	16.213
63	Hilfs- und Nebentätigkeiten für den Verkehr; Reisebüros	14.720	9.974	21.286	28.618	20.152
64	Nachrichtenübermittlung	1.607	4.427	12.368	21.193	13.431
<b>J</b>	<b>Kredit- und Versicherungswesen</b>	<b>6.500</b>	<b>2.446</b>	<b>5.930</b>	<b>11.421</b>	<b>8.098</b>
65	Kreditwesen	4.819	2.688	6.211	11.219	7.987
66	Versicherungswesen	866	2.442	7.476	16.431	10.585
67	Mit dem Kredit- und Versicherungswesen verbundene Tätigkeiten	815	1.663	3.792	7.851	6.113
<b>K</b>	<b>Realitätenwesen, Unternehmensdienstleistungen</b>	<b>175.156</b>	<b>3.526</b>	<b>10.552</b>	<b>18.670</b>	<b>12.184</b>
70	Realitätenwesen	28.308	4.438	13.003	22.183	14.968
71	Vermietung beweglicher Sachen ohne Bedienungspersonal	3.928	3.226	13.491	22.785	14.273
72	Datenverarbeitung und Datenbanken	1.467	2.128	5.711	12.903	8.689
73	Forschung und Entwicklung	233	2.168	7.236	15.582	11.106
74	Erbringung von unternehmensbezogenen Dienstleistungen	141.220	3.343	10.119	17.932	11.606
<b>L</b>	<b>Öffentliche Verwaltung, Landesverteidigung, Sozialversicherung</b>	<b>47.323</b>	<b>3.283</b>	<b>14.549</b>	<b>23.711</b>	<b>15.415</b>
<b>M</b>	<b>Unterrichtswesen</b>	<b>4.069</b>	<b>2.964</b>	<b>8.609</b>	<b>14.420</b>	<b>9.720</b>
<b>N</b>	<b>Gesundheits-, Veterinär- und Sozialwesen</b>	<b>38.655</b>	<b>3.848</b>	<b>10.261</b>	<b>18.486</b>	<b>11.700</b>
<b>O</b>	<b>Erbringung von sonstigen öffentlichen und persönlichen Dienstleistungen</b>	<b>67.457</b>	<b>3.851</b>	<b>10.569</b>	<b>17.486</b>	<b>11.719</b>
90	Abwasser- und Abfallbeseitigung und sonstige Entsorgung	8.710	9.374	20.470	26.207	18.680
91	Interessenvertretungen, Vereine	8.843	4.360	11.760	19.021	12.571
92	Kultur, Sport und Unterhaltung	17.958	1.239	5.033	14.715	8.809
93	Erbringung von sonstigen Dienstleistungen	31.946	5.670	10.949	16.055	11.222
<b>P</b>	<b>Private Haushalte</b>	<b>1.419</b>	<b>1.485</b>	<b>3.280</b>	<b>7.400</b>	<b>6.143</b>
<b>Q</b>	<b>Exterritoriale Organisationen und Körperschaften</b>	<b>...</b>	<b>...</b>	<b>...</b>	<b>...</b>	<b>...</b>
	<b>Insgesamt</b>	<b>1.460.569</b>	<b>6.567</b>	<b>16.747</b>	<b>25.232</b>	<b>16.940</b>

<b>ArbeiterInnen - Frauen und Männer</b>						<b>ÖNACE</b>	
Anzahl der Personen	25%	50%	75%	Arithmetisches Mittel	Abschnitte, Unterabschnitte und Abteilungen		
	verdienen weniger als ... Euro						
<b>35.197</b>	<b>723</b>	<b>3.463</b>	<b>11.770</b>	<b>7.326</b>		<b>Land- und Forstwirtschaft</b>	<b>A</b>
29.648	584	2.525	9.417	5.975		Landwirtschaft, Jagd	01
5.549	4.896	11.940	23.223	14.543		Forstwirtschaft	02
<b>96</b>	<b>4.718</b>	<b>14.492</b>	<b>20.792</b>	<b>14.038</b>		<b>Fischerei und Fischzucht</b>	<b>B</b>
<b>4.208</b>	<b>20.834</b>	<b>27.130</b>	<b>33.051</b>	<b>26.628</b>		<b>Bergbau und Gewinnung von Steinen und Erden</b>	<b>C</b>
<b>189</b>	<b>20.994</b>	<b>41.086</b>	<b>48.598</b>	<b>34.789</b>		<b>Kohlenbergbau, Gewinnung von Erdöl und Erdgas</b>	<b>CA</b>
73	18.577	35.009	41.752	29.553		Kohlenbergbau, Torfgewinnung	10
116	27.611	45.406	52.078	38.085		Erdöl- und Erdgasbergbau sowie damit verbundene Dienstleistungen	11
-	-	-	-	-		Bergbau auf Uran- und Thoriumerze	12
<b>4.019</b>	<b>20.800</b>	<b>26.964</b>	<b>32.602</b>	<b>26.244</b>		<b>Erzbergbau, Gewinnung von Steinen und Erden, sonstiger Bergbau</b>	<b>CB</b>
109	26.942	33.085	37.540	31.536		Erzbergbau	13
3.910	20.686	26.839	32.320	26.096		Gewinnung von Steinen und Erden, sonstiger Bergbau	14
<b>407.294</b>	<b>16.412</b>	<b>24.665</b>	<b>31.874</b>	<b>23.934</b>		<b>Sachgütererzeugung</b>	<b>D</b>
<b>61.500</b>	<b>9.449</b>	<b>18.357</b>	<b>26.099</b>	<b>18.472</b>		<b>Herstellung v. Nahrungs- u. Genussmitteln u. Getränken; Tabakverarbeitung</b>	<b>DA</b>
61.074	9.373	18.266	25.936	18.304		Herstellung von Nahrungs- und Genussmitteln und Getränken	15
426	36.588	45.667	50.526	42.504		Tabakverarbeitung	16
<b>15.374</b>	<b>11.938</b>	<b>17.518</b>	<b>23.348</b>	<b>17.558</b>		<b>Herstellung von Textilien, Textilwaren und Bekleidung</b>	<b>DB</b>
10.236	14.049	20.276	25.446	19.566		Herstellung von Textilien und Textilwaren (ohne Bekleidung)	17
5.138	9.076	14.681	17.354	13.558		Herstellung von Bekleidung	18
<b>3.851</b>	<b>13.190</b>	<b>16.556</b>	<b>19.945</b>	<b>15.906</b>		<b>Ledererzeugung und -verarbeitung, Herstellung von Schuhen</b>	<b>DC</b>
<b>29.727</b>	<b>16.743</b>	<b>22.380</b>	<b>27.649</b>	<b>21.706</b>		<b>Be- und Verarbeitung von Holz (ohne Herstellung von Möbeln)</b>	<b>DD</b>
<b>24.044</b>	<b>17.101</b>	<b>28.792</b>	<b>36.359</b>	<b>26.303</b>		<b>Herstellung und Verarbeitung von Papier und Pappe, Verlagswesen</b>	<b>DE</b>
13.314	20.692	31.039	37.417	27.979		Herstellung und Verarbeitung von Papier und Pappe	21
10.730	12.820	25.105	34.388	24.223		Verlagswesen, Druckerei, Vervielfältigung	22
<b>158</b>	<b>18.837</b>	<b>33.185</b>	<b>49.562</b>	<b>33.432</b>		<b>Kokerei, Mineralölverarbeitung</b>	<b>DF</b>
<b>12.388</b>	<b>20.430</b>	<b>28.472</b>	<b>35.852</b>	<b>27.444</b>		<b>Herstellung von Chemikalien und chemischen Erzeugnissen</b>	<b>DG</b>
<b>21.414</b>	<b>17.300</b>	<b>23.859</b>	<b>29.758</b>	<b>22.941</b>		<b>Herstellung von Gummi- und Kunststoffwaren</b>	<b>DH</b>
<b>26.527</b>	<b>19.127</b>	<b>27.378</b>	<b>33.727</b>	<b>25.851</b>		<b>Herstellung u. Bearbeitung v. Glas, Herstellung v. Waren aus Steinen u. Erden</b>	<b>DI</b>
<b>73.937</b>	<b>20.182</b>	<b>27.974</b>	<b>34.755</b>	<b>26.579</b>		<b>Metallerzeugung und -bearbeitung, Herstellung von Metallerzeugnissen</b>	<b>DJ</b>
24.055	26.576	33.248	40.155	31.638		Metallerzeugung und -bearbeitung	27
49.882	18.049	25.598	31.721	24.140		Herstellung von Metallerzeugnissen	28
<b>46.573</b>	<b>22.077</b>	<b>28.448</b>	<b>34.889</b>	<b>27.505</b>		<b>Maschinenbau</b>	<b>DK</b>
<b>32.261</b>	<b>18.086</b>	<b>24.540</b>	<b>31.152</b>	<b>23.984</b>		<b>Herstellung von Büromaschinen, Datenverarbeitungsgeräten</b>	<b>DL</b>
492	12.957	17.747	24.462	17.933		Herstellung von Büromaschinen, Datenverarbeitungsgeräten und -einrichtungen	30
16.434	18.546	24.334	30.374	23.712		Herstellung von Geräten der Elektrizitätserzeugung, -verteilung u.ä.	31
8.817	21.806	27.532	34.843	27.394		Rundfunk-, Fernseh- und Nachrichtentechnik	32
6.518	13.031	21.746	27.509	20.513		Medizin-, Mess-, Steuer- und Regelungstechnik, Optik	33
<b>29.762</b>	<b>23.433</b>	<b>29.139</b>	<b>36.836</b>	<b>29.173</b>		<b>Fahrzeughau</b>	<b>DM</b>
26.027	23.607	29.025	36.663	29.038		Herstellung von Kraftwagen und Kraftwagenteilen	34
3.735	22.297	30.102	38.568	30.113		Sonstiger Fahrzeughau	35
<b>29.778</b>	<b>14.497</b>	<b>21.191</b>	<b>25.540</b>	<b>19.911</b>		<b>Herstellung von sonstigen Erzeugnissen; Rückgewinnung</b>	<b>DN</b>
28.897	14.467	21.132	25.398	19.812		Herstellung von Möbeln, Schmuck, Musikinstrumenten, Sportgeräten, Spielwaren und sonstigen Erzeugnissen	36
881	15.359	25.002	30.955	23.150		Rückgewinnung (Recycling)	37
<b>5.050</b>	<b>12.556</b>	<b>28.391</b>	<b>36.340</b>	<b>25.421</b>		<b>Energie- und Wasserversorgung</b>	<b>E</b>
4.136	17.267	29.907	37.819	27.191		Energieversorgung	40
914	1.732	18.357	29.139	17.411		Wasserversorgung	41
<b>194.647</b>	<b>15.375</b>	<b>22.326</b>	<b>27.850</b>	<b>21.322</b>		<b>Bauwesen</b>	<b>F</b>
<b>157.448</b>	<b>6.540</b>	<b>16.334</b>	<b>23.486</b>	<b>15.901</b>		<b>Handel; Instandhaltung und Reparaturen von Kfz und Verbrauchsgütern</b>	<b>G</b>
42.296	11.223	20.478	25.414	18.761		Kraftfahrzeughandel; Instandhaltung und Reparatur von Kfz; Tankstellen	50
53.175	8.686	19.154	25.326	17.868		Handelsvermittlung und Großhandel (ohne Handel mit Kraftfahrzeugen)	51
61.977	4.028	11.100	18.984	12.261		Einzelhandel (ohne Kfz, ohne Tankstellen); Reparatur von Verbrauchsgütern	52
<b>223.984</b>	<b>2.962</b>	<b>8.438</b>	<b>15.191</b>	<b>9.813</b>		<b>Beherbergungs- und Gaststättenwesen</b>	<b>H</b>
<b>98.629</b>	<b>9.218</b>	<b>20.351</b>	<b>27.072</b>	<b>18.913</b>		<b>Verkehr und Nachrichtenübermittlung</b>	<b>I</b>
81.325	9.238	20.250	26.846	18.728		Landverkehr; Transport in Rohrfernleitungen	60
217	5.402	12.183	22.785	14.670		Schifffahrt	61
84	5.335	14.418	22.159	14.747		Flugverkehr	62
15.285	10.017	21.905	29.221	20.636		Hilfs- und Nebentätigkeiten für den Verkehr; Reisebüros	63
1.718	4.562	12.271	20.059	13.104		Nachrichtenübermittlung	64
<b>6.372</b>	<b>2.555</b>	<b>6.155</b>	<b>11.830</b>	<b>8.510</b>		<b>Kredit- und Versicherungswesen</b>	<b>J</b>
4.749	2.752	6.348	11.401	8.288		Kreditwesen	65
867	2.722	8.145	17.034	11.489		Versicherungswesen	66
756	1.597	4.053	8.127	6.487		Mit dem Kredit- und Versicherungswesen verbundene Tätigkeiten	67
<b>178.256</b>	<b>3.443</b>	<b>10.430</b>	<b>18.510</b>	<b>12.088</b>		<b>Realitätenwesen, Unternehmensdienstleistungen</b>	<b>K</b>
26.458	4.409	12.542	21.738	14.818		Realitätenwesen	70
3.777	3.597	14.526	24.263	14.968		Vermietung beweglicher Sachen ohne Bedienungspersonal	71
1.432	2.616	6.332	13.909	9.595		Datenverarbeitung und Datenbanken	72
307	2.160	9.027	15.736	10.999		Forschung und Entwicklung	73
146.282	3.246	10.074	17.885	11.547		Erbringung von unternehmensbezogenen Dienstleistungen	74
<b>47.817</b>	<b>2.596</b>	<b>13.626</b>	<b>23.708</b>	<b>15.003</b>		<b>Öffentliche Verwaltung, Landesverteidigung, Sozialversicherung</b>	<b>L</b>
<b>4.487</b>	<b>3.051</b>	<b>9.125</b>	<b>14.952</b>	<b>10.048</b>		<b>Unterrichtswesen</b>	<b>M</b>
<b>38.673</b>	<b>3.720</b>	<b>10.022</b>	<b>18.171</b>	<b>11.495</b>		<b>Gesundheits-, Veterinär- und Sozialwesen</b>	<b>N</b>
<b>70.343</b>	<b>3.605</b>	<b>10.583</b>	<b>17.773</b>	<b>11.778</b>		<b>Erbringung von sonstigen öffentlichen und persönlichen Dienstleistungen</b>	<b>O</b>
8.833	9.941	20.836	26.538	19.141		Abwasser- und Abfallbeseitigung und sonstige Entsorgung	90
9.531	3.347	11.298	19.066	12.215		Interessenvertretungen, Vereine	91
19.606	1.154	4.916	14.877	8.868		Kultur, Sport und Unterhaltung	92
32.373	5.599	11.147	16.315	11.403		Erbringung von sonstigen Dienstleistungen	93
<b>1.182</b>	<b>1.403</b>	<b>3.723</b>	<b>9.292</b>	<b>7.297</b>		<b>Private Haushalte</b>	<b>P</b>
...	...	...	...	...		<b>Exterritoriale Organisationen und Körperschaften</b>	<b>Q</b>
<b>1.473.688</b>	<b>6.524</b>	<b>16.815</b>	<b>25.535</b>	<b>17.112</b>	<b>Insgesamt</b>		

**Bruttojahreseinkommen der Arbeiterinnen nach Branchen (ÖNACE-Abteilungen)**
**2004**

ÖNACE Abschnitte, Unterabschnitte und Abteilungen		Arbeiterinnen - Frauen				
		Anzahl der Personen	25%	50%	75%	Arithme- tisches Mittel
			verdienen weniger als ... Euro			
<b>A</b>	<b>Land- und Forstwirtschaft</b>	<b>11.880</b>	<b>616</b>	<b>2.634</b>	<b>9.086</b>	<b>5.499</b>
01	Landwirtschaft, Jagd	10.927	576	2.459	8.603	5.262
02	Forstwirtschaft	953	1.692	7.190	12.477	8.209
<b>B</b>	<b>Fischerei und Fischzucht</b>	<b>30</b>	<b>3.240</b>	<b>5.582</b>	<b>12.443</b>	<b>8.238</b>
<b>C</b>	<b>Bergbau und Gewinnung von Steinen und Erden</b>	<b>248</b>	<b>2.509</b>	<b>9.085</b>	<b>14.626</b>	<b>10.249</b>
<b>CA</b>	<b>Kohlenbergbau, Gewinnung von Erdöl und Erdgas</b>	<b>18</b>	<b>2.117</b>	<b>11.539</b>	<b>36.677</b>	<b>18.979</b>
10	Kohlenbergbau, Torfgewinnung	...	...	...	...	...
11	Erdöl- und Erdgasbergbau sowie damit verbundene Dienstleistungen	...	...	...	...	...
12	Bergbau auf Uran- und Thoriumerze	...	...	...	...	...
<b>CB</b>	<b>Erzbergbau, Gewinnung von Steinen und Erden, sonstiger Bergbau</b>	<b>230</b>	<b>2.562</b>	<b>8.620</b>	<b>14.182</b>	<b>9.566</b>
13	Erzbergbau	46	1.622	1.811	10.154	7.263
14	Gewinnung von Steinen und Erden, sonstiger Bergbau	184	4.134	10.165	14.187	10.142
<b>D</b>	<b>Sachgütererzeugung</b>	<b>103.030</b>	<b>8.345</b>	<b>16.189</b>	<b>21.246</b>	<b>15.198</b>
<b>DA</b>	<b>Herstellung v. Nahrungs- u. Genussmitteln u. Getränken; Tabakverarbeitung</b>	<b>27.599</b>	<b>6.003</b>	<b>12.724</b>	<b>17.921</b>	<b>12.486</b>
15	Herstellung von Nahrungs- und Genussmitteln und Getränken	27.438	5.952	12.649	17.855	12.361
16	Tabakverarbeitung	161	27.241	35.293	44.306	33.863
<b>DB</b>	<b>Herstellung von Textilien, Textilwaren und Bekleidung</b>	<b>10.571</b>	<b>9.530</b>	<b>15.015</b>	<b>18.860</b>	<b>14.216</b>
17	Herstellung von Textilien und Textilwaren (ohne Bekleidung)	5.619	10.071	16.578	20.640	15.336
18	Herstellung von Bekleidung	4.952	8.981	14.196	16.801	12.946
<b>DC</b>	<b>Ledererzeugung und -verarbeitung, Herstellung von Schuhen</b>	<b>2.711</b>	<b>10.064</b>	<b>14.948</b>	<b>18.375</b>	<b>14.235</b>
<b>DD</b>	<b>Be- und Verarbeitung von Holz (ohne Herstellung von Möbeln)</b>	<b>3.670</b>	<b>6.468</b>	<b>15.184</b>	<b>19.742</b>	<b>13.811</b>
<b>DE</b>	<b>Herstellung und Verarbeitung von Papier und Pappe, Verlagswesen</b>	<b>6.130</b>	<b>5.106</b>	<b>15.967</b>	<b>21.692</b>	<b>14.985</b>
21	Herstellung und Verarbeitung von Papier und Pappe	2.279	5.753	17.275	21.218	14.875
22	Verlagswesen, Druckerei, Vervielfältigung	3.851	4.844	15.042	22.123	15.049
<b>DF</b>	<b>Kokerei, Mineralölverarbeitung</b>	<b>...</b>	<b>...</b>	<b>...</b>	<b>...</b>	<b>...</b>
<b>DG</b>	<b>Herstellung von Chemikalien und chemischen Erzeugnissen</b>	<b>3.057</b>	<b>11.130</b>	<b>19.108</b>	<b>23.388</b>	<b>17.330</b>
<b>DH</b>	<b>Herstellung von Gummi- und Kunststoffwaren</b>	<b>5.952</b>	<b>11.741</b>	<b>18.041</b>	<b>22.031</b>	<b>16.791</b>
<b>DI</b>	<b>Herstellung u. Bearbeitung v. Glas, Herstellung v. Waren aus Steinen u. Erden</b>	<b>4.482</b>	<b>7.025</b>	<b>17.776</b>	<b>23.849</b>	<b>16.043</b>
<b>DJ</b>	<b>Metallerzeugung und -bearbeitung, Herstellung von Metallerzeugnissen</b>	<b>9.710</b>	<b>7.836</b>	<b>18.295</b>	<b>23.165</b>	<b>16.275</b>
27	Metallerzeugung und -bearbeitung	1.666	8.399	20.551	24.701	17.557
28	Herstellung von Metallerzeugnissen	8.044	7.785	17.925	22.721	16.009
<b>DK</b>	<b>Maschinenbau</b>	<b>4.662</b>	<b>7.326</b>	<b>17.888</b>	<b>23.471</b>	<b>15.870</b>
<b>DL</b>	<b>Herstellung von Büromaschinen, Datenverarbeitungsgeräten</b>	<b>13.220</b>	<b>13.339</b>	<b>19.560</b>	<b>24.218</b>	<b>18.496</b>
30	Herstellung von Büromaschinen, Datenverarbeitungsgeräten und -einrichtungen	231	12.625	17.466	23.240	17.446
31	Herstellung von Geräten der Elektrizitätserzeugung, -verteilung u.ä.	6.442	13.600	19.170	22.388	17.748
32	Rundfunk-, Fernseh- und Nachrichtentechnik	3.516	17.608	23.367	26.644	21.630
33	Medizin-, Mess-, Steuer- und Regelungstechnik, Optik	3.031	9.965	17.535	22.988	16.530
<b>DM</b>	<b>Fahrzeugbau</b>	<b>4.314</b>	<b>16.590</b>	<b>21.767</b>	<b>25.196</b>	<b>19.648</b>
34	Herstellung von Kraftwagen und Kraftwagenteilen	3.885	17.246	22.031	25.418	19.905
35	Sonstiger Fahrzeugbau	429	12.719	19.844	21.853	17.316
<b>DN</b>	<b>Herstellung von sonstigen Erzeugnissen; Rückgewinnung</b>	<b>6.939</b>	<b>8.819</b>	<b>16.530</b>	<b>20.517</b>	<b>14.904</b>
36	Herstellung von Möbeln, Schmuck, Musikinstrumenten, Sportgeräten, Spielwaren und sonstigen Erzeugnissen	6.848	8.929	16.656	20.554	14.974
37	Rückgewinnung (Recycling)	91	2.452	6.612	14.322	9.652
<b>E</b>	<b>Energie- und Wasserversorgung</b>	<b>832</b>	<b>1.524</b>	<b>8.716</b>	<b>15.741</b>	<b>10.017</b>
40	Energieversorgung	548	2.077	9.769	17.795	11.286
41	Wasserversorgung	284	736	5.795	12.646	7.567
<b>F</b>	<b>Bauwesen</b>	<b>6.856</b>	<b>3.003</b>	<b>7.706</b>	<b>14.075</b>	<b>9.303</b>
<b>G</b>	<b>Handel; Instandhaltung und Reparaturen von Kfz und Gebrauchsgütern</b>	<b>57.141</b>	<b>3.298</b>	<b>8.882</b>	<b>15.030</b>	<b>9.600</b>
50	Kraffahrzeughandel; Instandhaltung und Reparatur von Kfz; Tankstellen	8.255	4.317	10.372	16.381	10.773
51	Handelsvermittlung und Großhandel (ohne Handel mit Kraffahrzeugen)	14.542	3.611	10.418	16.818	10.913
52	Einzelhandel (ohne Kfz, ohne Tankstellen); Reparatur von Gebrauchsgütern	34.344	2.940	8.045	13.650	8.762
<b>H</b>	<b>Beherbergungs- und Gaststättenwesen</b>	<b>136.060</b>	<b>2.540</b>	<b>7.614</b>	<b>14.086</b>	<b>8.740</b>
<b>I</b>	<b>Verkehr und Nachrichtenübermittlung</b>	<b>11.714</b>	<b>3.234</b>	<b>8.119</b>	<b>14.920</b>	<b>9.938</b>
60	Landverkehr; Transport in Rohrfernleitungen	8.253	3.428	7.838	14.180	9.849
61	Schifffahrt	51	2.855	6.577	11.792	8.308
62	Flugverkehr	28	6.409	12.213	13.951	11.555
63	Hilfs- und Nebentätigkeiten für den Verkehr; Reisebüros	2.954	2.532	9.569	16.407	10.284
64	Nachrichtenübermittlung	428	2.971	7.132	13.664	9.339
<b>J</b>	<b>Kredit- und Versicherungswesen</b>	<b>5.585</b>	<b>2.505</b>	<b>5.656</b>	<b>10.382</b>	<b>7.290</b>
65	Kreditwesen	4.377	2.753	6.010	10.235	7.160
66	Versicherungswesen	713	2.181	6.699	15.577	9.708
67	Mit dem Kredit- und Versicherungswesen verbundene Tätigkeiten	495	1.663	3.488	6.221	4.957
<b>K</b>	<b>Realitätenwesen, Unternehmensdienstleistungen</b>	<b>77.866</b>	<b>3.031</b>	<b>8.534</b>	<b>14.592</b>	<b>9.774</b>
70	Realitätenwesen	19.330	4.223	11.665	18.973	13.256
71	Vermietung beweglicher Sachen ohne Bedienungspersonal	985	1.469	5.600	14.778	8.563
72	Datenverarbeitung und Datenbanken	889	1.831	4.410	10.080	6.531
73	Forschung und Entwicklung	115	1.950	5.658	11.817	7.478
74	Erbringung von unternehmensbezogenen Dienstleistungen	56.547	2.705	7.883	13.463	8.661
<b>L</b>	<b>Öffentliche Verwaltung, Landesverteidigung, Sozialversicherung</b>	<b>23.465</b>	<b>3.707</b>	<b>11.455</b>	<b>19.346</b>	<b>12.365</b>
<b>M</b>	<b>Unterrichtswesen</b>	<b>3.006</b>	<b>3.371</b>	<b>8.870</b>	<b>13.863</b>	<b>9.331</b>
<b>N</b>	<b>Gesundheits-, Veterinär- und Sozialwesen</b>	<b>30.159</b>	<b>3.804</b>	<b>10.128</b>	<b>17.766</b>	<b>11.228</b>
<b>O</b>	<b>Erbringung von sonstigen öffentlichen und persönlichen Dienstleistungen</b>	<b>43.301</b>	<b>3.904</b>	<b>9.621</b>	<b>15.204</b>	<b>10.043</b>
90	Abwasser- und Abfallbeseitigung und sonstige Entsorgung	1.596	2.521	8.421	13.688	9.055
91	Interessenvertretungen, Vereine	5.735	4.588	11.790	17.982	11.976
92	Kultur, Sport und Unterhaltung	8.399	1.043	4.133	11.455	7.085
93	Erbringung von sonstigen Dienstleistungen	27.571	5.641	10.505	15.265	10.600
<b>P</b>	<b>Private Haushalte</b>	<b>722</b>	<b>1.225</b>	<b>2.450</b>	<b>4.220</b>	<b>3.503</b>
<b>Q</b>	<b>Exterritoriale Organisationen und Körperschaften</b>	<b>...</b>	<b>...</b>	<b>...</b>	<b>...</b>	<b>...</b>
<b>Zusammen</b>		<b>511.902</b>	<b>3.437</b>	<b>9.697</b>	<b>16.341</b>	<b>10.659</b>

Arbeiterinnen - Frauen					ÖNACE	
Anzahl der Personen	25%	50%	75%	Arithmetisches Mittel	Abschnitte, Unterabschnitte und Abteilungen	
	verdienen weniger als ... Euro					
<b>11.990</b>	<b>668</b>	<b>2.898</b>	<b>9.157</b>	<b>5.663</b>	<b>Land- und Forstwirtschaft</b>	<b>A</b>
11.056	621	2.667	8.727	5.414	Landwirtschaft, Jagd	01
934	2.044	7.565	13.156	8.605	Forstwirtschaft	02
<b>26</b>	<b>4.787</b>	<b>8.048</b>	<b>15.951</b>	<b>9.888</b>	<b>Fischerei und Fischzucht</b>	<b>B</b>
<b>205</b>	<b>4.560</b>	<b>10.962</b>	<b>16.238</b>	<b>11.595</b>	<b>Bergbau und Gewinnung von Steinen und Erden</b>	<b>C</b>
<b>21</b>	<b>1.057</b>	<b>2.641</b>	<b>11.502</b>	<b>8.998</b>	<b>Kohlenbergbau, Gewinnung von Erdöl und Erdgas</b>	<b>CA</b>
...	...	...	...	...	Kohlenbergbau, Torfgewinnung	10
...	...	...	...	...	Erdöl- und Erdgasbergbau sowie damit verbundene Dienstleistungen	11
...	...	...	...	...	Bergbau auf Uran- und Thoriumerze	12
<b>184</b>	<b>5.308</b>	<b>11.391</b>	<b>16.719</b>	<b>11.891</b>	<b>Erzbergbau, Gewinnung von Steinen und Erden, sonstiger Bergbau</b>	<b>CB</b>
...	...	...	...	...	Erzbergbau	13
172	5.211	11.026	15.754	11.351	Gewinnung von Steinen und Erden, sonstiger Bergbau	14
<b>101.977</b>	<b>8.529</b>	<b>16.508</b>	<b>21.777</b>	<b>15.587</b>	<b>Sachgütererzeugung</b>	<b>D</b>
<b>28.358</b>	<b>5.910</b>	<b>12.954</b>	<b>18.172</b>	<b>12.645</b>	<b>Herstellung v. Nahrungs- u. Genussmitteln u. Getränken; Tabakverarbeitung</b>	<b>DA</b>
28.242	5.874	12.901	18.117	12.543	Herstellung von Nahrungs- und Genussmitteln und Getränken	15
116	29.277	38.803	46.671	37.319	Tabakverarbeitung	16
<b>9.763</b>	<b>9.766</b>	<b>15.300</b>	<b>19.261</b>	<b>14.621</b>	<b>Herstellung von Textilien, Textilwaren und Bekleidung</b>	<b>DB</b>
5.257	10.564	16.908	21.069	15.883	Herstellung von Textilien und Textilwaren (ohne Bekleidung)	17
4.506	9.072	14.485	16.890	13.149	Herstellung von Bekleidung	18
<b>2.279</b>	<b>11.684</b>	<b>15.587</b>	<b>18.470</b>	<b>14.669</b>	<b>Ledererzeugung und -verarbeitung, Herstellung von Schuhen</b>	<b>DC</b>
<b>3.706</b>	<b>7.013</b>	<b>15.797</b>	<b>20.113</b>	<b>14.128</b>	<b>Be- und Verarbeitung von Holz (ohne Herstellung von Möbeln)</b>	<b>DD</b>
<b>5.951</b>	<b>5.055</b>	<b>16.976</b>	<b>22.124</b>	<b>15.483</b>	<b>Herstellung und Verarbeitung von Papier und Pappe, Verlagswesen</b>	<b>DE</b>
2.180	6.088	18.415	21.798	15.602	Herstellung und Verarbeitung von Papier und Pappe	21
3.771	4.682	15.653	22.797	15.413	Verlagswesen, Druckerei, Vervielfältigung	22
<b>16</b>	<b>9.273</b>	<b>18.799</b>	<b>25.644</b>	<b>18.412</b>	<b>Kokerei, Mineralölverarbeitung</b>	<b>DF</b>
<b>2.981</b>	<b>11.654</b>	<b>19.725</b>	<b>24.119</b>	<b>17.810</b>	<b>Herstellung von Chemikalien und chemischen Erzeugnissen</b>	<b>DG</b>
<b>5.784</b>	<b>12.584</b>	<b>18.566</b>	<b>22.834</b>	<b>17.395</b>	<b>Herstellung von Gummi- und Kunststoffwaren</b>	<b>DH</b>
<b>4.653</b>	<b>7.242</b>	<b>18.529</b>	<b>25.157</b>	<b>16.952</b>	<b>Herstellung u. Bearbeitung v. Glas, Herstellung v. Waren aus Steinen u. Erden</b>	<b>DI</b>
<b>9.606</b>	<b>8.043</b>	<b>18.838</b>	<b>23.629</b>	<b>16.582</b>	<b>Metallerzeugung und -bearbeitung, Herstellung von Metallerzeugnissen</b>	<b>DJ</b>
1.655	7.294	21.164	25.429	17.876	Metallerzeugung und -bearbeitung	27
7.951	8.091	18.422	23.183	16.313	Herstellung von Metallerzeugnissen	28
<b>4.595</b>	<b>8.830</b>	<b>18.453</b>	<b>24.575</b>	<b>16.817</b>	<b>Maschinenbau</b>	<b>DK</b>
<b>13.089</b>	<b>13.792</b>	<b>20.112</b>	<b>24.742</b>	<b>19.117</b>	<b>Herstellung von Büromaschinen, Datenverarbeitungsgeräten</b>	<b>DL</b>
273	11.958	16.355	20.191	16.472	Herstellung von Büromaschinen, Datenverarbeitungsgeräten und -einrichtungen	30
6.452	14.169	19.717	23.389	18.515	Herstellung von Geräten der Elektrizitätserzeugung, -verteilung u.ä.	31
3.346	18.374	23.740	27.868	22.628	Rundfunk-, Fernseh- und Nachrichtentechnik	32
3.018	10.247	18.034	23.296	16.753	Medizin-, Mess-, Steuer- und Regelungstechnik, Optik	33
<b>4.368</b>	<b>16.920</b>	<b>22.427</b>	<b>25.895</b>	<b>20.259</b>	<b>Fahrzeugbau</b>	<b>DM</b>
3.940	17.190	22.665	26.088	20.492	Herstellung von Kraftwagen und Kraftwagenteilen	34
428	13.484	20.587	22.209	18.109	Sonstiger Fahrzeugbau	35
<b>6.828</b>	<b>8.676</b>	<b>16.088</b>	<b>20.696</b>	<b>14.951</b>	<b>Herstellung von sonstigen Erzeugnissen; Rückgewinnung</b>	<b>DN</b>
6.752	8.774	16.190	20.703	14.991	Herstellung von Möbeln, Schmuck, Musikinstrumenten, Sportgeräten, Spielwaren und sonstigen Erzeugnissen	36
76	3.937	8.737	14.786	11.411	Rückgewinnung (Recycling)	37
<b>806</b>	<b>1.609</b>	<b>9.056</b>	<b>16.078</b>	<b>10.241</b>	<b>Energie- und Wasserversorgung</b>	<b>E</b>
509	2.555	11.023	18.232	11.890	Energieversorgung	40
297	821	4.846	11.922	7.415	Wasserversorgung	41
<b>6.717</b>	<b>2.859</b>	<b>7.395</b>	<b>13.908</b>	<b>9.198</b>	<b>Bauwesen</b>	<b>F</b>
<b>56.651</b>	<b>3.542</b>	<b>9.177</b>	<b>15.308</b>	<b>9.823</b>	<b>Handel; Instandhaltung und Reparaturen von Kfz und Verbrauchsgütern</b>	<b>G</b>
8.646	4.412	10.593	16.416	10.890	Kraftfahrzeughandel; Instandhaltung und Reparatur von Kfz; Tankstellen	50
14.428	3.611	10.289	16.749	10.725	Handelsvermittlung und Großhandel (ohne Handel mit Kraftfahrzeugen)	51
33.577	3.273	8.513	14.222	9.161	Einzelhandel (ohne Kfz, ohne Tankstellen); Reparatur von Verbrauchsgütern	52
<b>138.799</b>	<b>2.616</b>	<b>7.691</b>	<b>14.191</b>	<b>8.845</b>	<b>Beherbergungs- und Gaststättenwesen</b>	<b>H</b>
<b>11.770</b>	<b>3.266</b>	<b>8.404</b>	<b>15.442</b>	<b>10.219</b>	<b>Verkehr und Nachrichtenübermittlung</b>	<b>I</b>
8.243	3.480	8.070	14.616	10.100	Landverkehr; Transport in Rohrfernleitungen	60
58	2.029	6.660	10.790	6.997	Schifffahrt	61
35	905	10.810	14.446	9.233	Flugverkehr	62
2.993	2.642	9.982	17.023	10.713	Hilfs- und Nebentätigkeiten für den Verkehr; Reisebüros	63
441	2.886	7.970	14.030	9.593	Nachrichtenübermittlung	64
<b>5.541</b>	<b>2.635</b>	<b>5.929</b>	<b>10.727</b>	<b>7.637</b>	<b>Kredit- und Versicherungswesen</b>	<b>J</b>
4.276	2.827	6.185	10.497	7.450	Kreditwesen	65
750	2.624	7.231	16.070	10.389	Versicherungswesen	66
515	1.599	3.620	6.544	5.187	Mit dem Kredit- und Versicherungswesen verbundene Tätigkeiten	67
<b>78.337</b>	<b>3.015</b>	<b>8.587</b>	<b>14.709</b>	<b>9.819</b>	<b>Realitätenwesen, Unternehmensdienstleistungen</b>	<b>K</b>
18.490	4.335	11.666	19.197	13.402	Realitätenwesen	70
876	1.200	4.344	13.930	7.671	Vermietung beweglicher Sachen ohne Bedienungspersonal	71
856	2.300	4.860	10.086	6.856	Datenverarbeitung und Datenbanken	72
155	1.661	6.075	11.135	7.491	Forschung und Entwicklung	73
57.960	2.682	7.986	13.692	8.759	Erbringung von unternehmensbezogenen Dienstleistungen	74
<b>22.912</b>	<b>3.311</b>	<b>11.573</b>	<b>19.752</b>	<b>12.449</b>	<b>Öffentliche Verwaltung, Landesverteidigung, Sozialversicherung</b>	<b>L</b>
<b>3.502</b>	<b>3.597</b>	<b>9.425</b>	<b>14.350</b>	<b>9.698</b>	<b>Unterrichtswesen</b>	<b>M</b>
<b>29.703</b>	<b>3.793</b>	<b>10.146</b>	<b>17.592</b>	<b>11.162</b>	<b>Gesundheits-, Veterinär- und Sozialwesen</b>	<b>N</b>
<b>44.400</b>	<b>3.763</b>	<b>9.731</b>	<b>15.376</b>	<b>10.094</b>	<b>Erbringung von sonstigen öffentlichen und persönlichen Dienstleistungen</b>	<b>O</b>
1.442	2.890	8.464	13.425	9.053	Abwasser- und Abfallbeseitigung und sonstige Entsorgung	90
5.861	4.089	11.642	17.883	11.840	Interessenvertretungen, Vereine	91
9.243	973	4.115	11.582	7.132	Kultur, Sport und Unterhaltung	92
27.854	5.578	10.759	15.508	10.764	Erbringung von sonstigen Dienstleistungen	93
<b>559</b>	<b>1.200</b>	<b>2.597</b>	<b>4.536</b>	<b>4.410</b>	<b>Private Haushalte</b>	<b>P</b>
...	...	...	...	...	Exterritoriale Organisationen und Körperschaften	<b>Q</b>
<b>513.899</b>	<b>3.479</b>	<b>9.798</b>	<b>16.517</b>	<b>10.795</b>	<b>Zusammen</b>	

**Bruttojahreseinkommen der Arbeiter nach Branchen (ÖNACE-Abteilungen)**
**2004**

ÖNACE Abschnitte, Unterabschnitte und Abteilungen		Arbeiter - Männer				
		Anzahl der Personen	25%	50%	75%	Arithmetisches Mittel
		verdienen weniger als ... Euro				
<b>A</b>	<b>Land- und Forstwirtschaft</b>	<b>22.696</b>	<b>684</b>	<b>3.624</b>	<b>13.211</b>	<b>7.973</b>
01	Landwirtschaft, Jagd	18.032	496	2.348	9.919	6.205
02	Forstwirtschaft	4.664	4.802	12.079	23.798	14.810
<b>B</b>	<b>Fischerei und Fischzucht</b>	<b>74</b>	<b>4.032</b>	<b>14.309</b>	<b>21.827</b>	<b>13.506</b>
<b>C</b>	<b>Bergbau und Gewinnung von Steinen und Erden</b>	<b>4.154</b>	<b>21.271</b>	<b>27.712</b>	<b>33.563</b>	<b>27.485</b>
<b>CA</b>	<b>Kohlenbergbau, Gewinnung von Erdöl und Erdgas</b>	<b>324</b>	<b>36.661</b>	<b>45.812</b>	<b>51.183</b>	<b>42.592</b>
10	Kohlenbergbau, Torfgewinnung	126	32.922	38.249	43.722	38.092
11	Erdöl- und Erdgasbergbau sowie damit verbundene Dienstleistungen	198	44.252	49.148	52.193	45.456
12	Bergbau auf Uran- und Thoriumerze	—	—	—	—	—
<b>CB</b>	<b>Erzbergbau, Gewinnung von Steinen und Erden, sonstiger Bergbau</b>	<b>3.830</b>	<b>20.769</b>	<b>27.114</b>	<b>32.229</b>	<b>26.207</b>
13	Erzbergbau	120	27.288	33.643	39.505	30.706
14	Gewinnung von Steinen und Erden, sonstiger Bergbau	3.710	20.680	26.966	31.932	26.062
<b>D</b>	<b>Sachgütererzeugung</b>	<b>304.934</b>	<b>20.490</b>	<b>26.921</b>	<b>33.293</b>	<b>26.131</b>
<b>DA</b>	<b>Herstellung v. Nahrungs- u. Genussmitteln u. Getränken; Tabakverarbeitung</b>	<b>32.888</b>	<b>17.074</b>	<b>24.348</b>	<b>30.263</b>	<b>23.238</b>
15	Herstellung von Nahrungs- und Genussmitteln und Getränken	32.532	16.924	24.236	30.064	23.018
16	Tabakverarbeitung	356	38.712	46.826	50.584	43.338
<b>DB</b>	<b>Herstellung von Textilien, Textilwaren und Bekleidung</b>	<b>6.175</b>	<b>17.794</b>	<b>23.241</b>	<b>27.680</b>	<b>22.019</b>
17	Herstellung von Textilien und Textilwaren (ohne Bekleidung)	5.507	18.926	23.721	28.096	22.616
18	Herstellung von Bekleidung	668	10.893	17.632	23.402	17.099
<b>DC</b>	<b>Ledererzeugung und -verarbeitung, Herstellung von Schuhen</b>	<b>1.728</b>	<b>13.913</b>	<b>17.913</b>	<b>22.207</b>	<b>17.622</b>
<b>DD</b>	<b>Be- und Verarbeitung von Holz (ohne Herstellung von Möbeln)</b>	<b>25.544</b>	<b>17.669</b>	<b>22.850</b>	<b>27.962</b>	<b>22.380</b>
<b>DE</b>	<b>Herstellung und Verarbeitung von Papier und Pappe, Verlagswesen</b>	<b>18.121</b>	<b>23.715</b>	<b>31.835</b>	<b>37.632</b>	<b>29.473</b>
21	Herstellung und Verarbeitung von Papier und Pappe	10.941	25.360	32.630	37.719	30.008
22	Verlagswesen, Druckerei, Vervielfältigung	7.180	21.222	30.328	37.363	28.657
<b>DF</b>	<b>Kokerei, Mineralölverarbeitung</b>	<b>207</b>	<b>37.851</b>	<b>48.997</b>	<b>54.268</b>	<b>43.458</b>
<b>DG</b>	<b>Herstellung von Chemikalien und chemischen Erzeugnissen</b>	<b>9.700</b>	<b>24.369</b>	<b>30.831</b>	<b>36.975</b>	<b>29.697</b>
<b>DH</b>	<b>Herstellung von Gummi- und Kunststoffwaren</b>	<b>15.379</b>	<b>19.441</b>	<b>25.784</b>	<b>30.862</b>	<b>24.396</b>
<b>DI</b>	<b>Herstellung u. Bearbeitung v. Glas, Herstellung v. Waren aus Steinen u. Erden</b>	<b>21.895</b>	<b>21.555</b>	<b>28.399</b>	<b>34.244</b>	<b>27.114</b>
<b>DJ</b>	<b>Metallerzeugung und -bearbeitung, Herstellung von Metallerzeugnissen</b>	<b>64.060</b>	<b>21.985</b>	<b>28.621</b>	<b>34.732</b>	<b>27.344</b>
27	Metallerzeugung und -bearbeitung	22.125	27.101	32.769	38.671	31.302
28	Herstellung von Metallerzeugnissen	41.935	20.240	26.518	32.042	25.256
<b>DK</b>	<b>Maschinenbau</b>	<b>40.253</b>	<b>23.199</b>	<b>28.568</b>	<b>34.636</b>	<b>27.943</b>
<b>DL</b>	<b>Herstellung von Büromaschinen, Datenverarbeitungsgeräten</b>	<b>20.039</b>	<b>22.149</b>	<b>28.007</b>	<b>33.987</b>	<b>26.989</b>
30	Herstellung von Büromaschinen, Datenverarbeitungsgeräten und -einrichtungen	162	12.930	19.524	23.845	17.844
31	Herstellung von Geräten der Elektrizitätserzeugung, -verteilung u.ä.	10.462	22.489	27.924	33.514	27.036
32	Rundfunk-, Fernseh- und Nachrichtentechnik	5.973	23.957	31.144	36.205	29.182
33	Medizin-, Mess-, Steuer- und Regelungstechnik, Optik	3.442	17.918	24.741	30.563	23.469
<b>DM</b>	<b>Fahrzeugbau</b>	<b>25.389</b>	<b>24.233</b>	<b>29.676</b>	<b>36.487</b>	<b>29.794</b>
34	Herstellung von Kraftwagen und Kraftwagenteilen	21.962	24.269	29.532	36.200	29.581
35	Sonstiger Fahrzeugbau	3.427	23.917	30.775	39.182	31.162
<b>DN</b>	<b>Herstellung von sonstigen Erzeugnissen; Rückgewinnung</b>	<b>23.556</b>	<b>16.873</b>	<b>21.886</b>	<b>26.101</b>	<b>20.900</b>
36	Herstellung von Möbeln, Schmuck, Musikinstrumenten, Sportgeräten, Spielwaren und sonstigen Erzeugnissen	22.779	16.865	21.820	25.948	20.809
37	Rückgewinnung (Recycling)	777	17.303	25.559	31.300	23.542
<b>E</b>	<b>Energie- und Wasserversorgung</b>	<b>4.361</b>	<b>22.402</b>	<b>30.089</b>	<b>37.041</b>	<b>27.656</b>
40	Energieversorgung	3.800	23.134	31.014	37.847	28.474
41	Wasserversorgung	561	11.483	26.229	30.694	22.116
<b>F</b>	<b>Bauwesen</b>	<b>187.827</b>	<b>16.025</b>	<b>22.475</b>	<b>27.817</b>	<b>21.587</b>
<b>G</b>	<b>Handel; Instandhaltung und Reparaturen von Kfz und Gebrauchsgütern</b>	<b>98.742</b>	<b>11.646</b>	<b>20.750</b>	<b>25.822</b>	<b>19.062</b>
50	Kraftfahrzeughandel; Instandhaltung und Reparatur von Kfz; Tankstellen	33.351	14.670	21.547	26.180	20.266
51	Handelsvermittlung und Großhandel (ohne Handel mit Kraftfahrzeugen)	37.953	14.150	21.712	26.829	20.403
52	Einzelhandel (ohne Kfz, ohne Tankstellen); Reparatur von Gebrauchsgütern	27.438	5.674	17.276	23.571	15.746
<b>H</b>	<b>Beherbergungs- und Gaststättenwesen</b>	<b>83.142</b>	<b>3.626</b>	<b>9.944</b>	<b>17.069</b>	<b>11.256</b>
<b>I</b>	<b>Verkehr und Nachrichtenübermittlung</b>	<b>86.262</b>	<b>11.118</b>	<b>21.571</b>	<b>27.394</b>	<b>19.895</b>
60	Landverkehr; Transport in Rohrfernleitungen	73.114	10.879	21.299	27.047	19.544
61	Schifffahrt	153	6.242	14.518	22.966	16.110
62	Flugverkehr	50	11.373	20.114	24.440	18.821
63	Hilfs- und Nebentätigkeiten für den Verkehr; Reisebüros	11.766	14.471	23.800	30.461	22.629
64	Nachrichtenübermittlung	1.179	5.648	15.139	22.153	14.916
<b>J</b>	<b>Kredit- und Versicherungswesen</b>	<b>915</b>	<b>1.828</b>	<b>9.665</b>	<b>22.569</b>	<b>13.031</b>
65	Kreditwesen	442	1.362	19.966	25.584	16.177
66	Versicherungswesen	153	3.614	9.665	22.446	14.669
67	Mit dem Kredit- und Versicherungswesen verbundene Tätigkeiten	320	1.693	5.465	11.209	7.901
<b>K</b>	<b>Realitätenwesen, Unternehmensdienstleistungen</b>	<b>97.290</b>	<b>4.105</b>	<b>13.246</b>	<b>22.019</b>	<b>14.113</b>
70	Realitätenwesen	8.978	5.385	18.299	27.570	18.655
71	Vermietung beweglicher Sachen ohne Bedienungspersonal	2.943	4.424	16.942	24.995	16.183
72	Datenverarbeitung und Datenbanken	578	2.699	8.318	19.508	12.009
73	Forschung und Entwicklung	118	2.472	9.877	27.482	14.642
74	Erbringung von unternehmensbezogenen Dienstleistungen	84.673	3.986	12.805	21.423	13.573
<b>L</b>	<b>Öffentliche Verwaltung, Landesverteidigung, Sozialversicherung</b>	<b>23.858</b>	<b>2.727</b>	<b>21.021</b>	<b>27.784</b>	<b>18.414</b>
<b>M</b>	<b>Unterrichtswesen</b>	<b>1.063</b>	<b>2.183</b>	<b>7.093</b>	<b>18.227</b>	<b>10.818</b>
<b>N</b>	<b>Gesundheits-, Veterinär- und Sozialwesen</b>	<b>8.496</b>	<b>4.014</b>	<b>10.830</b>	<b>21.529</b>	<b>13.378</b>
<b>O</b>	<b>Erbringung von sonstigen öffentlichen und persönlichen Dienstleistungen</b>	<b>24.156</b>	<b>3.725</b>	<b>14.687</b>	<b>23.430</b>	<b>14.723</b>
90	Abwasser- und Abfallbeseitigung und sonstige Entsorgung	7.114	15.173	22.275	27.386	20.839
91	Interessenvertretungen, Vereine	3.108	3.904	11.663	22.753	13.668
92	Kultur, Sport und Unterhaltung	9.559	1.495	6.298	17.619	10.324
93	Erbringung von sonstigen Dienstleistungen	4.375	5.982	15.677	22.064	15.141
<b>P</b>	<b>Private Haushalte</b>	<b>697</b>	<b>1.820</b>	<b>4.787</b>	<b>14.992</b>	<b>8.879</b>
<b>Q</b>	<b>Exterritoriale Organisationen und Körperschaften</b>	<b>—</b>	<b>—</b>	<b>—</b>	<b>—</b>	<b>—</b>
<b>Zusammen</b>		<b>948.667</b>	<b>10.799</b>	<b>21.621</b>	<b>28.370</b>	<b>20.329</b>

Arbeiter - Männer					Arithme- tisches Mittel	ÖNACE Abschnitte, Unterabschnitte und Abteilungen
Anzahl der Personen	25%	50%	75%	verdiener weniger als ... Euro		
23.207	760	3.812	13.525	8.185	Land- und Forstwirtschaft	A
18.592	560	2.444	10.147	6.308	Landwirtschaft, Jagd	01
4.615	5.751	13.372	25.094	15.744	Forstwirtschaft	02
<b>70</b>	<b>4.112</b>	<b>17.280</b>	<b>22.174</b>	<b>15.580</b>	Fischerei und Fischzucht	B
4.003	21.988	27.605	33.384	27.397	Bergbau und Gewinnung von Steinen und Erden	C
168	27.444	42.403	49.683	38.013	Kohlenbergbau, Gewinnung von Erdöl und Erdgas	CA
65	20.994	36.634	42.816	31.980	Kohlenbergbau, Torfgewinnung	10
103	35.853	45.860	52.726	41.820	Erdöl- und Erdgasbergbau sowie damit verbundene Dienstleistungen	11
-	-	-	-	-	Bergbau auf Uran- und Thoriumerze	12
3.835	21.885	27.432	32.812	26.932	Erzbergbau, Gewinnung von Steinen und Erden, sonstiger Bergbau	CB
97	29.232	33.230	38.500	33.009	Erzbergbau	13
3.738	21.765	27.244	32.666	26.775	Gewinnung von Steinen und Erden, sonstiger Bergbau	14
<b>305.317</b>	<b>20.926</b>	<b>27.506</b>	<b>34.075</b>	<b>26.722</b>	Sachgütererzeugung	D
33.142	17.084	24.571	30.600	23.458	Herstellung v. Nahrungs- u. Genussmitteln u. Getränken; Tabakverarbeitung	DA
32.832	16.971	24.483	30.414	23.260	Herstellung von Nahrungs- und Genussmitteln und Getränken	15
310	39.606	47.284	51.181	44.444	Tabakverarbeitung	16
5.611	18.210	23.800	28.238	22.669	Herstellung von Textilien, Textilwaren und Bekleidung	DB
4.979	19.435	24.360	28.703	23.455	Herstellung von Textilien und Textilwaren (ohne Bekleidung)	17
632	9.310	17.268	22.877	16.480	Herstellung von Bekleidung	18
1.572	14.731	17.837	21.987	17.698	Ledererzeugung und -verarbeitung, Herstellung von Schuhen	DC
26.021	18.125	23.289	28.463	22.785	Be- und Verarbeitung von Holz (ohne Herstellung von Möbeln)	DD
18.093	24.038	32.423	38.338	29.862	Herstellung und Verarbeitung von Papier und Pappe, Verlagswesen	DE
11.134	25.680	33.160	38.429	30.402	Herstellung und Verarbeitung von Papier und Pappe	21
6.959	21.196	30.923	38.100	28.997	Verlagswesen, Druckerei, Vervielfältigung	22
142	20.027	36.820	50.099	35.124	Kokerei, Mineralölverarbeitung	DF
9.407	24.840	31.475	38.236	30.497	Herstellung von Chemikalien und chemischen Erzeugnissen	DG
15.630	20.078	26.343	31.285	24.993	Herstellung von Gummi- und Kunststoffwaren	DH
21.874	21.854	29.051	35.052	27.743	Herstellung u. Bearbeitung v. Glas, Herstellung v. Waren aus Steinen u. Erden	DI
64.331	22.524	29.390	35.804	28.072	Metallerzeugung und -bearbeitung, Herstellung von Metallerzeugnissen	DJ
22.400	28.097	34.071	40.674	32.655	Metallerzeugung und -bearbeitung	27
41.931	20.561	27.032	32.749	25.624	Herstellung von Metallerzeugnissen	28
41.978	23.718	29.405	35.698	28.675	Maschinenbau	DK
19.172	22.529	28.162	34.245	27.307	Herstellung von Büromaschinen, Datenverarbeitungsgeräten	DL
219	14.742	21.058	26.206	19.754	Herstellung von Büromaschinen, Datenverarbeitungsgeräten und -einrichtungen	30
9.982	22.749	28.039	33.314	27.072	Herstellung von Geräten der Elektrizitätserzeugung, -verteilung u.ä.	31
5.471	24.339	32.002	37.588	30.310	Rundfunk-, Fernseh- und Nachrichtentechnik	32
3.500	18.322	25.024	30.657	23.754	Medizin-, Mess-, Steuer- und Regelungstechnik, Optik	33
25.394	25.034	30.722	37.868	30.706	Fahrzeugbau	DM
22.087	25.190	30.590	37.671	30.562	Herstellung von Kraftwagen und Kraftwagenteilen	34
3.307	24.074	31.524	40.004	31.667	Sonstiger Fahrzeugbau	35
22.950	17.573	22.450	26.534	21.386	Herstellung von sonstigen Erzeugnissen; Rückgewinnung	DN
22.145	17.535	22.389	26.361	21.282	Herstellung von Möbeln, Schmuck, Musikinstrumenten, Sportgeräten, Spielwaren und sonstigen Erzeugnissen	36
805	18.638	26.138	31.503	24.258	Rückgewinnung (Recycling)	37
4.244	22.946	30.817	37.882	28.304	Energie- und Wasserversorgung	E
3.627	23.936	31.880	38.835	29.339	Energieversorgung	40
617	7.000	26.519	31.782	22.223	Wasserversorgung	41
187.930	16.150	22.604	28.052	21.755	Bauwesen	F
100.797	11.676	21.159	26.194	19.317	Handel; Instandhaltung und Reparaturen von Kfz und Gebrauchsgütern	G
33.650	15.333	22.017	26.750	20.783	Kraftfahrzeughandel; Instandhaltung und Reparatur von Kfz; Tankstellen	50
38.747	13.979	22.014	27.222	20.528	Handelsvermittlung und Großhandel (ohne Handel mit Kraftfahrzeugen)	51
28.400	5.833	17.377	23.817	15.926	Einzelhandel (ohne Kfz, ohne Tankstellen); Reparatur von Gebrauchsgütern	52
85.185	3.688	10.093	17.253	11.390	Beherbergungs- und Gaststättenwesen	H
86.859	11.078	21.822	27.717	20.092	Verkehr und Nachrichtenübermittlung	I
73.082	10.825	21.517	27.370	19.701	Landverkehr; Transport in Rohrleitungen	60
159	8.901	15.145	26.707	17.469	Schifffahrt	61
49	11.158	20.800	24.350	18.685	Flugverkehr	62
12.292	14.826	24.282	31.098	23.052	Hilfs- und Nebentätigkeiten für den Verkehr; Reisebüros	63
1.277	5.603	14.093	21.395	14.316	Nachrichtenübermittlung	64
831	1.658	11.417	24.314	14.326	Kredit- und Versicherungswesen	J
473	1.218	18.762	26.115	15.862	Kreditwesen	65
117	4.201	15.062	30.391	18.541	Versicherungswesen	66
241	1.595	5.222	13.247	9.264	Mit dem Kredit- und Versicherungswesen verbundene Tätigkeiten	67
99.919	3.914	12.817	21.767	13.867	Realitätenwesen, Unternehmensdienstleistungen	K
7.968	4.605	16.543	27.158	18.103	Realitätenwesen	70
2.901	5.250	18.357	26.344	17.171	Vermietung beweglicher Sachen ohne Bedienungspersonal	71
576	3.701	10.199	21.738	13.665	Datenverarbeitung und Datenbanken	72
152	3.300	11.521	25.978	14.575	Forschung und Entwicklung	73
88.322	3.782	12.466	21.221	13.376	Erbringung von unternehmensbezogenen Dienstleistungen	74
24.905	1.880	19.793	27.424	17.352	Öffentliche Verwaltung, Landesverteidigung, Sozialversicherung	L
985	1.833	6.778	19.983	11.293	Unterrichtswesen	M
8.970	3.603	9.454	20.591	12.597	Gesundheits-, Veterinär- und Sozialwesen	N
25.943	3.365	14.251	23.555	14.660	Erbringung von sonstigen öffentlichen und persönlichen Dienstleistungen	O
7.391	15.249	22.477	27.778	21.109	Abwasser- und Abfallbeseitigung und sonstige Entsorgung	90
3.670	2.617	10.316	22.339	12.814	Interessenvertretungen, Vereine	91
10.363	1.421	6.263	18.010	10.416	Kultur, Sport und Unterhaltung	92
4.519	5.772	15.824	22.580	15.344	Erbringung von sonstigen Dienstleistungen	93
623	1.689	5.846	16.481	9.887	Private Haushalte	P
...	...	...	...	...	Exterritoriale Organisationen und Körperschaften	Q
<b>959.789</b>	<b>10.570</b>	<b>21.765</b>	<b>28.733</b>	<b>20.495</b>	<b>Zusammen</b>	

## Bruttajahreseinkommen der Angestellten nach Branchen (ÖNACE-Abteilungen)

2004

ÖNACE Abschnitte, Unterabschnitte und Abteilungen	Angestellte - Frauen und Männer				Arithme- tisches Mittel
	Anzahl der Personen	25%      50%      75%			
		verdienen weniger als ... Euro			
<b>A Land- und Forstwirtschaft</b>	<b>4.945</b>	<b>7.856</b>	<b>20.020</b>	<b>33.163</b>	<b>23.904</b>
01 Landwirtschaft, Jagd	3.128	5.436	15.527	25.822	18.195
02 Forstwirtschaft	1.817	14.319	30.823	45.676	33.732
<b>B Fischerei und Fischzucht</b>	<b>34</b>	<b>10.388</b>	<b>21.348</b>	<b>35.135</b>	<b>25.868</b>
<b>C Bergbau und Gewinnung von Steinen und Erden</b>	<b>2.387</b>	<b>25.292</b>	<b>51.043</b>	<b>69.236</b>	<b>52.074</b>
<b>CA Kohlenbergbau, Gewinnung von Erdöl und Erdgas</b>	<b>993</b>	<b>56.987</b>	<b>66.594</b>	<b>82.935</b>	<b>68.712</b>
10 Kohlenbergbau, Torfgewinnung	132	54.254	78.258	89.576	74.667
11 Erdöl- und Erdgasbergbau sowie damit verbundene Dienstleistungen	861	57.132	65.583	80.722	67.799
12 Bergbau auf Uran- und Thoriumerze	—	—	—	—	—
<b>CB Erzbergbau, Gewinnung von Steinen und Erden, sonstiger Bergbau</b>	<b>1.394</b>	<b>18.231</b>	<b>35.894</b>	<b>54.422</b>	<b>40.223</b>
13 Erzbergbau	55	44.206	50.494	68.995	61.298
14 Gewinnung von Steinen und Erden, sonstiger Bergbau	1.339	17.494	34.612	53.476	39.357
<b>D Sachgüterzeugung</b>	<b>234.435</b>	<b>22.146</b>	<b>36.080</b>	<b>52.161</b>	<b>40.659</b>
<b>DA Herstellung v. Nahrungs- u. Genussmitteln u. Getränken; Tabakverarbeitung</b>	<b>20.878</b>	<b>14.723</b>	<b>27.375</b>	<b>42.726</b>	<b>33.170</b>
15 Herstellung von Nahrungs- und Genussmitteln und Getränken	20.165	14.348	26.637	41.254	31.957
16 Tabakverarbeitung	713	44.164	58.705	70.507	67.469
<b>DB Herstellung von Textilien, Textilwaren und Bekleidung</b>	<b>8.852</b>	<b>17.829</b>	<b>27.618</b>	<b>39.130</b>	<b>31.582</b>
17 Herstellung von Textilien und Textilwaren (ohne Bekleidung)	5.976	20.712	30.510	41.828	34.446
18 Herstellung von Bekleidung	2.876	14.041	22.157	32.216	25.631
<b>DC Ledererzeugung und -verarbeitung, Herstellung von Schuhen</b>	<b>1.174</b>	<b>18.732</b>	<b>28.643</b>	<b>42.950</b>	<b>35.255</b>
<b>DD Be- und Verarbeitung von Holz (ohne Herstellung von Möbeln)</b>	<b>8.170</b>	<b>14.654</b>	<b>27.019</b>	<b>40.026</b>	<b>30.742</b>
<b>DE Herstellung und Verarbeitung von Papier und Pappe, Verlagswesen</b>	<b>21.277</b>	<b>22.064</b>	<b>35.952</b>	<b>54.762</b>	<b>42.103</b>
21 Herstellung und Verarbeitung von Papier und Pappe	5.624	28.874	42.969	61.143	48.917
22 Verlagswesen, Druckerei, Vervielfältigung	15.653	19.696	33.530	51.569	39.655
<b>DF Kokerei, Mineralölverarbeitung</b>	<b>1.587</b>	<b>54.662</b>	<b>64.322</b>	<b>80.167</b>	<b>67.109</b>
<b>DG Herstellung von Chemikalien und chemischen Erzeugnissen</b>	<b>16.750</b>	<b>25.565</b>	<b>37.560</b>	<b>53.239</b>	<b>43.263</b>
<b>DH Herstellung von Gummi- und Kunststoffwaren</b>	<b>9.204</b>	<b>23.821</b>	<b>35.284</b>	<b>48.805</b>	<b>38.913</b>
<b>DI Herstellung u. Bearbeitung v. Glas, Herstellung v. Waren aus Steinen u. Erden</b>	<b>12.068</b>	<b>23.513</b>	<b>36.910</b>	<b>51.928</b>	<b>41.093</b>
<b>DJ Metallerzeugung und -bearbeitung, Herstellung von Metallerzeugnissen</b>	<b>31.624</b>	<b>24.495</b>	<b>38.216</b>	<b>53.123</b>	<b>42.145</b>
27 Metallerzeugung und -bearbeitung	9.643	31.706	45.270	60.592	50.929
28 Herstellung von Metallerzeugnissen	21.981	21.766	35.240	49.430	38.291
<b>DK Maschinenbau</b>	<b>35.036</b>	<b>25.705</b>	<b>38.204</b>	<b>52.842</b>	<b>41.929</b>
<b>DL Herstellung von Büromaschinen, Datenverarbeitungsgeräten</b>	<b>41.955</b>	<b>25.455</b>	<b>40.685</b>	<b>57.648</b>	<b>44.705</b>
30 Herstellung von Büromaschinen, Datenverarbeitungsgeräten und -einrichtungen	760	20.709	33.747	48.283	39.780
31 Herstellung von Geräten der Elektrizitätserzeugung, -verteilung u.ä.	13.157	25.350	38.054	53.080	41.768
32 Rundfunk-, Fernseh- und Nachrichtentechnik	19.383	32.330	47.926	64.778	51.528
33 Medizin-, Mess-, Steuer- und Regelungstechnik, Optik	8.655	17.267	30.116	44.373	34.320
<b>DM Fahrzeugbau</b>	<b>13.472</b>	<b>29.715</b>	<b>43.627</b>	<b>59.638</b>	<b>47.018</b>
34 Herstellung von Kraftwagen und Kraftwagenteilen	9.521	29.928	43.508	58.919	46.775
35 Sonstiger Fahrzeugbau	3.951	29.333	44.359	61.257	47.602
<b>DN Herstellung von sonstigen Erzeugnissen; Rückgewinnung</b>	<b>12.388</b>	<b>15.342</b>	<b>27.515</b>	<b>39.102</b>	<b>30.302</b>
36 Herstellung von Möbeln, Schmuck, Musikinstrumenten, Sportgeräten, Spielwaren und sonstigen Erzeugnissen	12.131	15.400	27.494	38.972	30.236
37 Rückgewinnung (Recycling)	257	12.110	28.760	45.954	33.418
<b>E Energie- und Wasserversorgung</b>	<b>22.495</b>	<b>30.385</b>	<b>46.859</b>	<b>61.857</b>	<b>48.245</b>
40 Energieversorgung	21.413	32.066	47.828	62.569	49.306
41 Wasserversorgung	1.082	10.180	25.751	35.827	27.243
<b>F Bauwesen</b>	<b>64.230</b>	<b>12.988</b>	<b>27.715</b>	<b>44.737</b>	<b>32.207</b>
<b>G Handel; Instandhaltung und Reparaturen von Kfz und Gebrauchsgütern</b>	<b>417.674</b>	<b>10.080</b>	<b>18.654</b>	<b>30.573</b>	<b>24.121</b>
50 Kraftfahrzeughandel; Instandhaltung und Reparatur von Kfz; Tankstellen	33.702	17.490	27.262	38.788	31.556
51 Handelsvermittlung und Großhandel (ohne Handel mit Kraftfahrzeugen)	141.785	16.646	28.324	43.548	34.817
52 Einzelhandel (ohne Kfz, ohne Tankstellen); Reparatur von Gebrauchsgütern	242.187	7.827	14.469	21.953	16.824
<b>H Beherbergungs- und Gaststättenwesen</b>	<b>28.812</b>	<b>6.133</b>	<b>15.311</b>	<b>24.600</b>	<b>18.568</b>
<b>I Verkehr und Nachrichtenübermittlung</b>	<b>135.174</b>	<b>19.708</b>	<b>28.371</b>	<b>37.925</b>	<b>31.295</b>
60 Landverkehr; Transport in Rohrfernleitungen	62.485	25.661	31.376	38.853	32.933
61 Schifffahrt	185	15.086	28.300	42.646	32.207
62 Flugverkehr	9.421	17.004	27.231	44.195	36.226
63 Hilfs- und Nebentätigkeiten für den Verkehr; Reisebüros	30.531	15.293	25.861	38.751	31.201
64 Nachrichtenübermittlung	32.552	12.638	24.015	31.367	26.806
<b>J Kredit- und Versicherungswesen</b>	<b>114.430</b>	<b>22.657</b>	<b>36.553</b>	<b>54.151</b>	<b>43.094</b>
65 Kreditwesen	79.843	25.102	38.978	56.111	45.334
66 Versicherungswesen	25.500	21.021	34.517	51.472	41.545
67 Mit dem Kredit- und Versicherungswesen verbundene Tätigkeiten	9.087	7.066	18.536	33.654	27.755
<b>K Realitätenwesen, Unternehmensdienstleistungen</b>	<b>228.494</b>	<b>10.541</b>	<b>24.513</b>	<b>39.600</b>	<b>30.865</b>
70 Realitätenwesen	22.616	11.108	26.153	41.885	31.789
71 Vermietung beweglicher Sachen ohne Bedienungspersonal	5.582	9.969	23.101	36.392	28.359
72 Datenverarbeitung und Datenbanken	37.863	15.687	33.082	49.967	37.065
73 Forschung und Entwicklung	8.534	14.665	28.774	42.439	32.873
74 Erbringung von unternehmensbezogenen Dienstleistungen	153.899	9.460	22.470	36.134	29.183
<b>L Öffentliche Verwaltung, Landesverteidigung, Sozialversicherung</b>	<b>102.417</b>	<b>9.198</b>	<b>25.205</b>	<b>35.475</b>	<b>26.337</b>
<b>M Unterrichtswesen</b>	<b>32.622</b>	<b>4.641</b>	<b>17.134</b>	<b>27.764</b>	<b>19.521</b>
<b>N Gesundheits-, Veterinär- und Sozialwesen</b>	<b>150.197</b>	<b>9.893</b>	<b>18.788</b>	<b>28.484</b>	<b>21.293</b>
<b>O Erbringung von sonstigen öffentlichen und persönlichen Dienstleistungen</b>	<b>89.290</b>	<b>8.913</b>	<b>22.651</b>	<b>36.528</b>	<b>27.767</b>
90 Abwasser- und Abfallbeseitigung und sonstige Entsorgung	3.961	13.918	27.289	40.718	31.097
91 Interessenvertretungen, Vereine	42.419	12.392	23.860	35.152	27.363
92 Kultur, Sport und Unterhaltung	36.483	5.512	22.248	41.414	29.568
93 Erbringung von sonstigen Dienstleistungen	6.427	5.097	14.407	24.409	18.161
<b>P Private Haushalte</b>	<b>430</b>	<b>2.219</b>	<b>4.425</b>	<b>10.128</b>	<b>8.472</b>
<b>Q Exterritoriale Organisationen und Körperschaften</b>	<b>37</b>	<b>22.218</b>	<b>32.825</b>	<b>49.238</b>	<b>38.607</b>
<b>Insgesamt</b>	<b>1.628.103</b>	<b>12.091</b>	<b>24.755</b>	<b>39.130</b>	<b>29.955</b>

Angestellte - Frauen und Männer					ÖNACE		
Anzahl der Personen	25%	50%	75%	Arithmetisches Mittel	Abschnitte, Unterabschnitte und Abteilungen		
	verdienen weniger als ... Euro						
<b>4.924</b>	<b>8.058</b>	<b>20.503</b>	<b>33.665</b>	<b>24.347</b>	<b>Land- und Forstwirtschaft A</b>		
3.058	6.092	16.975	26.931	19.119	Landwirtschaft, Jagd	01	
1.866	12.409	30.299	46.083	32.916	Forstwirtschaft	02	
<b>34</b>	<b>9.459</b>	<b>20.981</b>	<b>35.888</b>	<b>25.852</b>	<b>Fischerei und Fischzucht B</b>		
<b>2.502</b>	<b>27.652</b>	<b>54.862</b>	<b>74.468</b>	<b>56.141</b>	<b>Bergbau und Gewinnung von Steinen und Erden C</b>		
<b>1.082</b>	<b>59.609</b>	<b>71.837</b>	<b>89.891</b>	<b>75.103</b>	<b>Kohlenbergbau, Gewinnung von Erdöl und Erdgas CA</b>		
79	44.889	96.532	132.669	92.870	Kohlenbergbau, Torfgewinnung	10	
1.003	59.680	71.251	86.940	73.703	Erdöl- und Erdgasbergbau sowie damit verbundene Dienstleistungen	11	
-	-	-	-	-	Bergbau auf Uran- und Thoriumerze	12	
<b>1.420</b>	<b>19.324</b>	<b>37.342</b>	<b>56.075</b>	<b>41.694</b>	<b>Erzbergbau, Gewinnung von Steinen und Erden, sonstiger Bergbau CB</b>		
55	43.972	50.359	69.446	58.007	Erzbergbau	13	
1.365	18.725	36.626	55.347	41.036	Gewinnung von Steinen und Erden, sonstiger Bergbau	14	
<b>246.341</b>	<b>23.086</b>	<b>36.739</b>	<b>53.307</b>	<b>41.568</b>	<b>Sachgütererzeugung D</b>		
<b>21.595</b>	<b>15.431</b>	<b>28.524</b>	<b>44.128</b>	<b>34.205</b>	<b>Herstellung v. Nahrungs- u. Genussmitteln u. Getränken; Tabakverarbeitung DA</b>		
20.836	15.142	27.744	42.659	33.005	Herstellung von Nahrungs- und Genussmitteln und Getränken	15	
759	45.453	61.255	74.664	67.137	Tabakverarbeitung	16	
<b>8.479</b>	<b>18.026</b>	<b>28.397</b>	<b>40.358</b>	<b>32.433</b>	<b>Herstellung von Textilien, Textilwaren und Bekleidung DB</b>		
5.649	21.419	31.637	43.659	35.782	Herstellung von Textilien und Textilwaren (ohne Bekleidung)	17	
2.830	14.186	22.349	32.587	25.747	Herstellung von Bekleidung	18	
<b>1.055</b>	<b>19.586</b>	<b>28.884</b>	<b>43.785</b>	<b>36.367</b>	<b>Ledererzeugung und -verarbeitung, Herstellung von Schuhen DC</b>		
<b>8.391</b>	<b>15.552</b>	<b>27.811</b>	<b>41.033</b>	<b>31.651</b>	<b>Be- und Verarbeitung von Holz (ohne Herstellung von Möbeln) DD</b>		
<b>21.792</b>	<b>22.622</b>	<b>36.635</b>	<b>55.616</b>	<b>42.662</b>	<b>Herstellung und Verarbeitung von Papier und Pappe, Verlagswesen DE</b>		
5.756	29.786	44.551	62.520	50.451	Herstellung und Verarbeitung von Papier und Pappe	21	
16.036	20.222	33.982	51.800	39.866	Verlagswesen, Druckerei, Vervielfältigung	22	
<b>1.731</b>	<b>55.672</b>	<b>70.094</b>	<b>87.592</b>	<b>75.118</b>	<b>Kokerei, Mineralölverarbeitung DF</b>		
<b>18.133</b>	<b>26.716</b>	<b>39.010</b>	<b>55.171</b>	<b>44.615</b>	<b>Herstellung von Chemikalien und chemischen Erzeugnissen DG</b>		
<b>9.397</b>	<b>24.375</b>	<b>35.945</b>	<b>49.701</b>	<b>39.827</b>	<b>Herstellung von Gummi- und Kunststoffwaren DH</b>		
<b>11.543</b>	<b>23.970</b>	<b>37.634</b>	<b>52.985</b>	<b>41.787</b>	<b>Herstellung u. Bearbeitung v. Glas, Herstellung v. Waren aus Steinen u. Erden DI</b>		
<b>32.544</b>	<b>25.104</b>	<b>39.561</b>	<b>54.937</b>	<b>42.719</b>	<b>Metallerzeugung und -bearbeitung, Herstellung von Metallerzeugnissen DJ</b>		
10.068	32.594	47.210	62.924	50.835	Metallerzeugung und -bearbeitung	27	
22.476	22.301	36.117	50.660	39.083	Herstellung von Metallerzeugnissen	28	
<b>37.437</b>	<b>25.976</b>	<b>39.062</b>	<b>54.461</b>	<b>42.899</b>	<b>Maschinenbau DK</b>		
<b>43.152</b>	<b>25.789</b>	<b>41.532</b>	<b>58.708</b>	<b>45.568</b>	<b>Herstellung von Büromaschinen, Datenverarbeitungsgeräten DL</b>		
834	20.090	33.430	49.026	38.681	Herstellung von Büromaschinen, Datenverarbeitungsgeräten und -einrichtungen	30	
13.463	25.835	38.457	54.003	42.753	Herstellung von Geräten der Elektrizitätserzeugung, -verteilung u.ä.	31	
19.672	32.642	49.074	66.453	52.649	Rundfunk-, Fernseh- und Nachrichtentechnik	32	
9.183	18.094	31.240	45.717	35.152	Medizin-, Mess-, Steuer- und Regelungstechnik, Optik	33	
<b>18.588</b>	<b>29.170</b>	<b>38.886</b>	<b>56.615</b>	<b>45.124</b>	<b>Fahrzeugbau DM</b>		
10.032	30.713	44.900	60.907	48.557	Herstellung von Kraftwagen und Kraftwagenteilen	34	
8.556	28.567	33.838	47.672	41.100	Sonstiger Fahrzeugbau	35	
<b>12.504</b>	<b>15.815</b>	<b>28.265</b>	<b>40.360</b>	<b>31.633</b>	<b>Herstellung von sonstigen Erzeugnissen; Rückgewinnung DN</b>		
12.227	15.908	28.268	40.233	31.590	Herstellung von Möbeln, Schmuck, Musikinstrumenten, Sportgeräten, Spielwaren und sonstigen Erzeugnissen	36	
277	12.115	27.719	48.405	33.533	Rückgewinnung (Recycling)	37	
<b>22.440</b>	<b>31.591</b>	<b>49.070</b>	<b>65.122</b>	<b>50.581</b>	<b>Energie- und Wasserversorgung E</b>		
21.302	33.599	50.148	66.049	51.801	Energieversorgung	40	
1.138	8.717	26.201	36.878	27.753	Wasserversorgung	41	
<b>65.914</b>	<b>13.138</b>	<b>28.331</b>	<b>45.873</b>	<b>32.850</b>	<b>Bauwesen F</b>		
<b>419.798</b>	<b>10.354</b>	<b>18.966</b>	<b>31.108</b>	<b>24.556</b>	<b>Handel; Instandhaltung und Reparaturen von Kfz und Verbrauchsgütern G</b>		
33.779	17.794	27.800	39.467	31.929	Kraftfahrzeughandel; Instandhaltung und Reparatur von Kfz; Tankstellen	50	
143.787	16.637	28.690	44.084	35.272	Handelsvermittlung und Großhandel (ohne Handel mit Kraftfahrzeugen)	51	
242.232	8.071	14.836	22.354	17.167	Einzelhandel (ohne Kfz, ohne Tankstellen); Reparatur von Verbrauchsgütern	52	
<b>27.889</b>	<b>7.287</b>	<b>15.988</b>	<b>24.966</b>	<b>18.882</b>	<b>Beherbergungs- und Gaststättenwesen H</b>		
<b>125.599</b>	<b>19.911</b>	<b>29.400</b>	<b>39.988</b>	<b>32.742</b>	<b>Verkehr und Nachrichtenübermittlung I</b>		
36.329	23.204	32.735	41.263	33.190	Landverkehr; Transport in Rohrfernleitungen	60	
185	14.173	30.520	44.476	34.418	Schifffahrt	61	
9.812	17.477	27.644	44.979	37.374	Flugverkehr	62	
49.516	22.070	30.873	40.682	34.201	Hilfs- und Nebentätigkeiten für den Verkehr; Reisebüros	63	
29.757	13.859	25.076	32.709	28.230	Nachrichtenübermittlung	64	
<b>121.997</b>	<b>23.044</b>	<b>37.594</b>	<b>55.670</b>	<b>44.331</b>	<b>Kredit- und Versicherungswesen J</b>		
80.233	25.650	40.179	57.940	46.891	Kreditwesen	65	
31.040	21.693	35.939	52.785	42.246	Versicherungswesen	66	
10.724	7.885	20.621	38.343	31.209	Mit dem Kredit- und Versicherungswesen verbundene Tätigkeiten	67	
<b>230.900</b>	<b>10.681</b>	<b>24.999</b>	<b>40.530</b>	<b>31.758</b>	<b>Realitätenwesen, Unternehmensdienstleistungen K</b>		
22.516	10.461	25.775	41.628	31.433	Realitätenwesen	70	
5.173	10.556	23.625	37.105	28.888	Vermietung beweglicher Sachen ohne Bedienungspersonal	71	
39.465	16.836	34.394	51.700	38.313	Datenverarbeitung und Datenbanken	72	
8.034	13.646	28.609	42.474	32.718	Forschung und Entwicklung	73	
155.712	9.614	22.950	36.831	30.189	Erbringung von unternehmensbezogenen Dienstleistungen	74	
<b>97.686</b>	<b>10.945</b>	<b>26.761</b>	<b>37.674</b>	<b>28.313</b>	<b>Öffentliche Verwaltung, Landesverteidigung, Sozialversicherung L</b>		
<b>29.611</b>	<b>3.745</b>	<b>15.637</b>	<b>27.690</b>	<b>19.258</b>	<b>Unterrichtswesen M</b>		
<b>157.990</b>	<b>9.572</b>	<b>18.632</b>	<b>28.394</b>	<b>20.945</b>	<b>Gesundheits-, Veterinär- und Sozialwesen N</b>		
<b>93.344</b>	<b>8.561</b>	<b>22.944</b>	<b>37.407</b>	<b>28.499</b>	<b>Erbringung von sonstigen öffentlichen und persönlichen Dienstleistungen O</b>		
3.940	14.530	28.810	42.967	33.156	Abwasser- und Abfallbeseitigung und sonstige Entsorgung	90	
44.585	11.815	24.092	35.853	27.430	Interessenvertretungen, Vereine	91	
38.321	5.425	22.394	42.398	30.849	Kultur, Sport und Unterhaltung	92	
6.498	5.902	15.292	25.379	19.148	Erbringung von sonstigen Dienstleistungen	93	
<b>341</b>	<b>2.388</b>	<b>4.522</b>	<b>13.143</b>	<b>9.898</b>	<b>Private Haushalte P</b>		
<b>31</b>	<b>21.533</b>	<b>40.217</b>	<b>53.715</b>	<b>40.797</b>	<b>Exterritoriale Organisationen und Körperschaften Q</b>		
<b>1.647.341</b>	<b>12.356</b>	<b>25.321</b>	<b>40.330</b>	<b>30.838</b>	<b>Insgesamt</b>		



## Bruttojahreseinkommen der weiblichen Angestellten nach Branchen (ÖNACE-Abteilungen)

2004

ÖNACE Abschnitte, Unterabschnitte und Abteilungen	Angestellte - Frauen				
	Anzahl der Personen	25%	50%	75%	Arithme- tisches Mittel
		verdienen weniger als ... Euro			
<b>A Land- und Forstwirtschaft</b>	<b>2.345</b>	<b>4.981</b>	<b>12.576</b>	<b>21.123</b>	<b>14.830</b>
01 Landwirtschaft, Jagd	1.755	4.480	11.956	19.971	13.938
02 Forstwirtschaft	590	6.765	14.207	26.032	17.483
<b>B Fischerei und Fischzucht</b>	<b>17</b>	<b>8.175</b>	<b>14.374</b>	<b>26.604</b>	<b>17.530</b>
<b>C Bergbau und Gewinnung von Steinen und Erden</b>	<b>717</b>	<b>9.422</b>	<b>23.499</b>	<b>35.362</b>	<b>25.847</b>
<b>CA Kohlenbergbau, Gewinnung von Erdöl und Erdgas</b>	<b>138</b>	<b>927</b>	<b>39.403</b>	<b>59.354</b>	<b>37.988</b>
10 Kohlenbergbau, Torfgewinnung	28	12.756	34.324	62.037	41.163
11 Erdöl- und Erdgasbergbau sowie damit verbundene Dienstleistungen	110	800	40.682	59.354	37.180
12 Bergbau auf Uran- und Thoriumerze	—	—	—	—	—
<b>CB Erzbergbau, Gewinnung von Steinen und Erden, sonstiger Bergbau</b>	<b>579</b>	<b>10.387</b>	<b>22.016</b>	<b>31.660</b>	<b>22.954</b>
13 Erzbergbau	16	38.899	42.956	45.575	41.287
14 Gewinnung von Steinen und Erden, sonstiger Bergbau	563	10.133	21.531	30.641	22.433
<b>D Sachgütererzeugung</b>	<b>80.065</b>	<b>12.488</b>	<b>22.805</b>	<b>32.933</b>	<b>24.650</b>
<b>DA Herstellung v. Nahrungs- u. Genussmitteln u. Getränken; Tabakverarbeitung</b>	<b>11.133</b>	<b>10.491</b>	<b>18.180</b>	<b>26.955</b>	<b>20.507</b>
15 Herstellung von Nahrungs- und Genussmitteln und Getränken	10.907	10.365	17.975	26.507	20.002
16 Tabakverarbeitung	226	30.058	41.683	56.588	44.873
<b>DB Herstellung von Textilien, Textilwaren und Bekleidung</b>	<b>4.844</b>	<b>13.378</b>	<b>20.995</b>	<b>28.649</b>	<b>22.251</b>
17 Herstellung von Textilien und Textilwaren (ohne Bekleidung)	2.717	14.568	22.323	30.169	23.622
18 Herstellung von Bekleidung	2.127	12.302	19.167	26.303	20.500
<b>DC Ledererzeugung und -verarbeitung, Herstellung von Schuhen</b>	<b>519</b>	<b>13.573</b>	<b>20.365</b>	<b>28.808</b>	<b>22.287</b>
<b>DD Be- und Verarbeitung von Holz (ohne Herstellung von Möbeln)</b>	<b>3.344</b>	<b>8.099</b>	<b>16.679</b>	<b>24.949</b>	<b>18.292</b>
<b>DE Herstellung und Verarbeitung von Papier und Pappe, Verlagswesen</b>	<b>8.606</b>	<b>14.155</b>	<b>25.258</b>	<b>35.576</b>	<b>26.862</b>
21 Herstellung und Verarbeitung von Papier und Pappe	1.830	18.600	28.347	37.686	28.727
22 Verlagswesen, Druckerei, Vervielfältigung	6.776	13.192	24.284	34.831	26.358
<b>DF Kokerei, Mineralölverarbeitung</b>	<b>320</b>	<b>4.611</b>	<b>42.717</b>	<b>63.382</b>	<b>42.564</b>
<b>DG Herstellung von Chemikalien und chemischen Erzeugnissen</b>	<b>6.913</b>	<b>17.630</b>	<b>28.658</b>	<b>38.872</b>	<b>30.118</b>
<b>DH Herstellung von Gummi- und Kunststoffwaren</b>	<b>3.030</b>	<b>14.887</b>	<b>24.285</b>	<b>33.270</b>	<b>25.411</b>
<b>DI Herstellung u. Bearbeitung v. Glas, Herstellung v. Waren aus Steinen u. Erden</b>	<b>4.138</b>	<b>13.371</b>	<b>23.910</b>	<b>33.182</b>	<b>24.954</b>
<b>DJ Metallerzeugung und -bearbeitung, Herstellung von Metallerzeugnissen</b>	<b>9.464</b>	<b>12.123</b>	<b>23.181</b>	<b>32.676</b>	<b>24.131</b>
27 Metallerzeugung und -bearbeitung	2.551	16.660	28.455	38.657	28.374
28 Herstellung von Metallerzeugnissen	6.913	11.434	21.428	30.246	22.565
<b>DK Maschinenbau</b>	<b>8.428</b>	<b>13.278</b>	<b>23.848</b>	<b>32.926</b>	<b>24.752</b>
<b>DL Herstellung von Büromaschinen, Datenverarbeitungsgeräten</b>	<b>10.902</b>	<b>14.248</b>	<b>25.443</b>	<b>37.562</b>	<b>27.722</b>
30 Herstellung von Büromaschinen, Datenverarbeitungsgeräten und -einrichtungen	234	14.065	20.409	30.965	23.866
31 Herstellung von Geräten der Elektrizitätserzeugung, -verteilung u.ä.	3.217	15.071	25.584	35.810	26.410
32 Rundfunk-, Fernseh- und Nachrichtentechnik	4.157	19.042	32.172	45.666	33.863
33 Medizin-, Mess-, Steuer- und Regelungstechnik, Optik	3.294	11.536	19.812	28.173	21.527
<b>DM Fahrzeugbau</b>	<b>3.075</b>	<b>16.568</b>	<b>28.023</b>	<b>38.137</b>	<b>28.561</b>
34 Herstellung von Kraftwagen und Kraftwagenteilen	2.193	16.000	27.639	37.641	27.674
35 Sonstiger Fahrzeugbau	882	18.327	29.336	39.819	30.765
<b>DN Herstellung von sonstigen Erzeugnissen; Rückgewinnung</b>	<b>5.349</b>	<b>9.415</b>	<b>17.857</b>	<b>26.735</b>	<b>19.530</b>
36 Herstellung von Möbeln, Schmuck, Musikinstrumenten, Sportgeräten, Spielwaren und sonstigen Erzeugnissen	5.230	9.518	17.897	26.700	19.526
37 Rückgewinnung (Recycling)	119	7.029	15.540	29.856	19.725
<b>E Energie- und Wasserversorgung</b>	<b>4.716</b>	<b>11.357</b>	<b>26.670</b>	<b>39.788</b>	<b>27.867</b>
40 Energieversorgung	4.328	13.337	27.649	40.982	28.770
41 Wasserversorgung	388	3.726	18.166	26.757	17.795
<b>F Bauwesen</b>	<b>26.117</b>	<b>7.994</b>	<b>16.572</b>	<b>26.215</b>	<b>18.860</b>
<b>G Handel; Instandhaltung und Reparaturen von Kfz und Gebrauchsgütern</b>	<b>266.136</b>	<b>8.191</b>	<b>14.819</b>	<b>22.160</b>	<b>16.924</b>
50 Kraftfahrzeughandel; Instandhaltung und Reparatur von Kfz; Tankstellen	12.742	11.375	19.451	27.176	20.783
51 Handelsvermittlung und Großhandel (ohne Handel mit Kraftfahrzeugen)	62.562	11.522	20.572	30.713	23.523
52 Einzelhandel (ohne Kfz, ohne Tankstellen); Reparatur von Gebrauchsgütern	190.832	7.393	13.277	19.374	14.503
<b>H Beherbergungs- und Gaststättenwesen</b>	<b>18.045</b>	<b>5.897</b>	<b>14.246</b>	<b>21.874</b>	<b>15.870</b>
<b>I Verkehr und Nachrichtenübermittlung</b>	<b>47.332</b>	<b>10.656</b>	<b>20.020</b>	<b>27.447</b>	<b>20.755</b>
60 Landverkehr; Transport in Rohrfernleitungen	10.497	9.849	19.223	26.488	19.810
61 Schifffahrt	60	7.756	15.893	28.000	19.421
62 Flugverkehr	4.991	13.318	21.012	29.249	22.759
63 Hilfs- und Nebentätigkeiten für den Verkehr; Reisebüros	16.412	11.465	20.504	28.581	21.524
64 Nachrichtenübermittlung	15.372	9.659	19.306	26.510	19.934
<b>J Kredit- und Versicherungswesen</b>	<b>57.390</b>	<b>17.791</b>	<b>28.153</b>	<b>40.604</b>	<b>30.599</b>
65 Kreditwesen	42.084	20.453	29.901	42.667	32.588
66 Versicherungswesen	9.668	17.604	27.468	38.329	29.142
67 Mit dem Kredit- und Versicherungswesen verbundene Tätigkeiten	5.638	5.416	14.549	25.213	18.250
<b>K Realitätenwesen, Unternehmensdienstleistungen</b>	<b>117.726</b>	<b>7.828</b>	<b>18.900</b>	<b>29.149</b>	<b>21.132</b>
70 Realitätenwesen	12.817	9.022	21.153	32.133	23.093
71 Vermietung beweglicher Sachen ohne Bedienungspersonal	2.864	7.133	18.460	28.504	20.559
72 Datenverarbeitung und Datenbanken	11.317	7.369	20.220	33.157	23.274
73 Forschung und Entwicklung	3.814	11.617	23.342	35.035	25.447
74 Erbringung von unternehmensbezogenen Dienstleistungen	86.914	7.620	18.288	28.000	20.394
<b>L Öffentliche Verwaltung, Landesverteidigung, Sozialversicherung</b>	<b>63.832</b>	<b>11.992</b>	<b>24.048</b>	<b>32.637</b>	<b>23.868</b>
<b>M Unterrichtswesen</b>	<b>19.597</b>	<b>5.359</b>	<b>15.732</b>	<b>24.579</b>	<b>17.347</b>
<b>N Gesundheits-, Veterinär- und Sozialwesen</b>	<b>121.443</b>	<b>9.377</b>	<b>17.228</b>	<b>26.153</b>	<b>18.815</b>
<b>O Erbringung von sonstigen öffentlichen und persönlichen Dienstleistungen</b>	<b>49.416</b>	<b>6.828</b>	<b>17.771</b>	<b>28.434</b>	<b>20.398</b>
90 Abwasser- und Abfallbeseitigung und sonstige Entsorgung	1.813	8.774	18.920	27.466	19.996
91 Interessenvertretungen, Vereine	26.187	10.378	19.775	28.856	21.264
92 Kultur, Sport und Unterhaltung	16.728	4.051	14.864	30.191	20.594
93 Erbringung von sonstigen Dienstleistungen	4.688	4.670	12.861	21.549	15.014
<b>P Private Haushalte</b>	<b>297</b>	<b>2.180</b>	<b>4.200</b>	<b>8.467</b>	<b>6.740</b>
<b>Q Exterritoriale Organisationen und Körperschaften</b>	<b>22</b>	<b>22.888</b>	<b>35.127</b>	<b>43.697</b>	<b>37.009</b>
<b>Zusammen</b>	<b>875.213</b>	<b>8.994</b>	<b>17.923</b>	<b>27.797</b>	<b>20.369</b>

Angestellte - Frauen					ÖNACE
Anzahl der Personen	25%	50%	75%	Arithmetisches Mittel	Abschnitte, Unterabschnitte und Abteilungen
verdienen weniger als ... Euro					
2.377	5.004	12.695	22.071	15.631	<b>Land- und Forstwirtschaft</b> A
1.746	4.900	12.405	20.622	14.408	Landwirtschaft, Jagd 01
631	5.290	14.000	27.238	19.016	Forstwirtschaft 02
<b>18</b>	<b>6.052</b>	<b>14.274</b>	<b>25.732</b>	<b>18.100</b>	<b>Fischerei und Fischzucht</b> B
705	10.055	23.054	37.708	28.793	<b>Bergbau und Gewinnung von Steinen und Erden</b> C
<b>130</b>	<b>2.261</b>	<b>47.139</b>	<b>74.178</b>	<b>48.962</b>	<b>Kohlenbergbau, Gewinnung von Erdöl und Erdgas</b> CA
21	20.856	35.264	107.930	61.855	Kohlenbergbau, Torfgewinnung 10
109	1.569	47.996	70.922	46.477	Erdöl- und Erdgasbergbau sowie damit verbundene Dienstleistungen 11
-	-	-	-	-	Bergbau auf Uran- und Thoriumerze 12
<b>575</b>	<b>10.941</b>	<b>21.789</b>	<b>33.184</b>	<b>24.234</b>	<b>Erzbergbau, Gewinnung von Steinen und Erden, sonstiger Bergbau</b> CB
14	35.770	44.219	45.737	38.991	Erzbergbau 13
561	10.558	21.515	32.791	23.865	Gewinnung von Steinen und Erden, sonstiger Bergbau 14
<b>82.658</b>	<b>12.853</b>	<b>23.501</b>	<b>33.984</b>	<b>25.480</b>	<b>Sachgütererzeugung</b> D
<b>11.413</b>	<b>11.077</b>	<b>18.979</b>	<b>28.210</b>	<b>21.551</b>	<b>Herstellung v. Nahrungs- u. Genussmitteln u. Getränken; Tabakverarbeitung</b> DA
11.161	10.958	18.747	27.602	20.915	Herstellung von Nahrungs- und Genussmitteln und Getränken 15
252	29.753	44.343	59.784	49.699	Tabakverarbeitung 16
<b>4.727</b>	<b>13.848</b>	<b>21.411</b>	<b>29.765</b>	<b>22.909</b>	<b>Herstellung von Textilien, Textilwaren und Bekleidung</b> DB
2.603	15.326	23.275	31.703	24.727	Herstellung von Textilien und Textilwaren (ohne Bekleidung) 17
2.124	12.543	19.210	26.637	20.681	Herstellung von Bekleidung 18
<b>466</b>	<b>14.435</b>	<b>21.077</b>	<b>29.639</b>	<b>23.141</b>	<b>Ledererzeugung und -verarbeitung, Herstellung von Schuhen</b> DC
<b>3.424</b>	<b>8.598</b>	<b>16.823</b>	<b>25.643</b>	<b>18.679</b>	<b>Be- und Verarbeitung von Holz (ohne Herstellung von Möbeln)</b> DD
<b>8.947</b>	<b>14.882</b>	<b>25.988</b>	<b>36.590</b>	<b>27.782</b>	<b>Herstellung und Verarbeitung von Papier und Pappe, Verlagswesen</b> DE
1.897	19.189	29.033	38.683	29.933	Herstellung und Verarbeitung von Papier und Pappe 21
7.050	13.894	25.104	35.685	27.204	Verlagswesen, Druckerei, Vervielfältigung 22
<b>367</b>	<b>2.977</b>	<b>42.551</b>	<b>68.765</b>	<b>47.986</b>	<b>Kokerei, Mineralölverarbeitung</b> DF
<b>7.637</b>	<b>18.954</b>	<b>30.152</b>	<b>40.854</b>	<b>31.471</b>	<b>Herstellung von Chemikalien und chemischen Erzeugnissen</b> DG
<b>3.090</b>	<b>15.815</b>	<b>24.940</b>	<b>33.736</b>	<b>26.053</b>	<b>Herstellung von Gummi- und Kunststoffwaren</b> DH
<b>3.996</b>	<b>13.442</b>	<b>24.245</b>	<b>33.557</b>	<b>25.062</b>	<b>Herstellung u. Bearbeitung v. Glas, Herstellung v. Waren aus Steinen u. Erden</b> DI
<b>9.658</b>	<b>12.201</b>	<b>23.762</b>	<b>33.710</b>	<b>24.711</b>	<b>Metallerzeugung und -bearbeitung, Herstellung von Metallerzeugnissen</b> DJ
2.621	16.575	29.588	40.668	29.265	Metallerzeugung und -bearbeitung 27
7.037	11.599	21.980	31.113	23.016	Herstellung von Metallerzeugnissen 28
<b>8.970</b>	<b>13.326</b>	<b>24.373</b>	<b>33.739</b>	<b>25.263</b>	<b>Maschinenbau</b> DK
<b>11.266</b>	<b>14.058</b>	<b>25.800</b>	<b>38.215</b>	<b>28.224</b>	<b>Herstellung von Büromaschinen, Datenverarbeitungsgeräten</b> DL
240	12.465	21.105	30.361	23.937	Herstellung von Büromaschinen, Datenverarbeitungsgeräten und -einrichtungen 30
3.322	15.174	25.989	36.121	27.040	Herstellung von Geräten der Elektrizitätserzeugung, -verteilung u.ä. 31
4.287	17.425	32.455	46.693	34.203	Rundfunk-, Fernseh- und Nachrichtentechnik 32
3.417	12.093	20.465	29.000	22.175	Medizin-, Mess-, Steuer- und Regelungstechnik, Optik 33
<b>3.254</b>	<b>18.052</b>	<b>28.953</b>	<b>39.333</b>	<b>30.089</b>	<b>Fahrzeugbau</b> DM
2.282	16.859	28.558	38.946	29.233	Herstellung von Kraftwagen und Kraftwagenteilern 34
972	20.785	29.836	40.689	32.099	Sonstiger Fahrzeugbau 35
<b>5.443</b>	<b>9.094</b>	<b>18.200</b>	<b>27.159</b>	<b>19.985</b>	<b>Herstellung von sonstigen Erzeugnissen; Rückgewinnung</b> DN
5.313	9.152	18.246	27.151	20.007	Herstellung von Möbeln, Schmuck, Musikinstrumenten, Sportgeräten, Spielwaren und sonstigen Erzeugnissen 36
130	6.650	14.367	28.170	19.053	Rückgewinnung (Recycling) 37
<b>4.624</b>	<b>12.649</b>	<b>28.133</b>	<b>41.941</b>	<b>29.572</b>	<b>Energie- und Wasserversorgung</b> E
4.244	14.400	29.157	43.227	30.616	Energieversorgung 40
380	2.900	18.254	27.862	17.911	Wasserversorgung 41
<b>26.272</b>	<b>8.249</b>	<b>16.884</b>	<b>26.816</b>	<b>19.309</b>	<b>Bauwesen</b> F
<b>268.187</b>	<b>8.400</b>	<b>15.143</b>	<b>22.581</b>	<b>17.269</b>	<b>Handel; Instandhaltung und Reparaturen von Kfz und Verbrauchsgütern</b> G
12.848	11.573	19.765	27.679	21.107	Kraftfahrzeughandel; Instandhaltung und Reparatur von Kfz; Tankstellen 50
64.319	11.468	20.622	30.998	23.708	Handelsvermittlung und Großhandel (ohne Handel mit Kraftfahrzeugen) 51
191.020	7.618	13.637	19.779	14.843	Einzelhandel (ohne Kfz, ohne Tankstellen); Reparatur von Verbrauchsgütern 52
<b>17.665</b>	<b>7.047</b>	<b>14.985</b>	<b>22.400</b>	<b>16.496</b>	<b>Beherbergungs- und Gaststättenwesen</b> H
<b>46.619</b>	<b>11.456</b>	<b>20.605</b>	<b>28.445</b>	<b>21.785</b>	<b>Verkehr und Nachrichtenübermittlung</b> I
9.382	8.668	17.999	26.753	19.562	Landverkehr; Transport in Rohrfernleitungen 60
64	9.859	16.688	31.263	21.614	Schifffahrt 61
5.229	14.978	21.060	29.416	23.271	Flugverkehr 62
17.800	12.739	21.764	30.101	23.158	Hilfs- und Nebentätigkeiten für den Verkehr; Reisebüros 63
14.144	10.841	20.290	27.454	20.982	Nachrichtenübermittlung 64
<b>60.465</b>	<b>17.990</b>	<b>28.971</b>	<b>41.949</b>	<b>31.576</b>	<b>Kredit- und Versicherungswesen</b> J
42.407	20.780	30.837	44.039	33.735	Kreditwesen 65
11.618	18.192	28.457	40.167	29.941	Versicherungswesen 66
6.440	5.949	15.841	27.516	20.310	Mit dem Kredit- und Versicherungswesen verbundene Tätigkeiten 67
<b>118.850</b>	<b>7.843</b>	<b>19.140</b>	<b>29.700</b>	<b>21.607</b>	<b>Realitätenwesen, Unternehmensdienstleistungen</b> K
13.023	8.531	20.810	32.552	23.127	Realitätenwesen 70
2.609	7.843	18.835	28.795	20.879	Vermietung beweglicher Sachen ohne Bedienungspersonal 71
11.696	7.514	21.049	34.560	24.176	Datenverarbeitung und Datenbanken 72
3.503	10.899	22.926	34.409	24.771	Forschung und Entwicklung 73
88.019	7.692	18.645	28.559	20.937	Erbringung von unternehmensbezogenen Dienstleistungen 74
<b>61.383</b>	<b>12.973</b>	<b>25.069</b>	<b>34.201</b>	<b>25.189</b>	<b>Öffentliche Verwaltung, Landesverteidigung, Sozialversicherung</b> L
<b>18.805</b>	<b>4.623</b>	<b>15.065</b>	<b>24.672</b>	<b>17.170</b>	<b>Unterrichtswesen</b> M
<b>127.722</b>	<b>9.130</b>	<b>17.183</b>	<b>26.051</b>	<b>18.680</b>	<b>Gesundheits-, Veterinär- und Sozialwesen</b> N
<b>51.622</b>	<b>6.605</b>	<b>18.057</b>	<b>29.115</b>	<b>20.813</b>	<b>Erbringung von sonstigen öffentlichen und persönlichen Dienstleistungen</b> O
1.786	8.609	20.257	28.912	20.665	Abwasser- und Abfallbeseitigung und sonstige Entsorgung 90
27.556	9.759	20.052	29.508	21.454	Interessenvertretungen, Vereine 91
17.544	3.935	15.106	30.763	21.149	Kultur, Sport und Unterhaltung 92
4.736	5.325	13.733	22.311	15.901	Erbringung von sonstigen Dienstleistungen 93
<b>233</b>	<b>2.250</b>	<b>4.325</b>	<b>10.092</b>	<b>8.390</b>	<b>Private Haushalte</b> P
19	14.364	29.175	51.341	35.095	<b>Exterritoriale Organisationen und Körperschaften</b> Q
<b>888.224</b>	<b>9.157</b>	<b>18.244</b>	<b>28.420</b>	<b>20.891</b>	<b>Zusammen</b>

## Bruttojahreseinkommen der männlichen Angestellten nach Branchen (ÖNACE-Abteilungen)

2004

ÖNACE Abschnitte, Unterabschnitte und Abteilungen		Angestellte - Männer				
		Anzahl der Personen	25%	50%	75%	Arithme- tisches Mittel
			verdienen weniger als ... Euro			
<b>A</b>	<b>Land- und Forstwirtschaft</b>	<b>2.600</b>	<b>15.930</b>	<b>29.068</b>	<b>43.414</b>	<b>32.087</b>
01	Landwirtschaft, Jagd	1.373	8.605	22.170	32.392	23.636
02	Forstwirtschaft	1.227	26.420	37.880	53.005	41.544
<b>B</b>	<b>Fischerei und Fischzucht</b>	<b>17</b>	<b>15.400</b>	<b>30.261</b>	<b>51.629</b>	<b>34.207</b>
<b>C</b>	<b>Bergbau und Gewinnung von Steinen und Erden</b>	<b>1.670</b>	<b>43.452</b>	<b>61.204</b>	<b>76.662</b>	<b>63.335</b>
<b>CA</b>	<b>Kohlenbergbau, Gewinnung von Erdöl und Erdgas</b>	<b>855</b>	<b>60.009</b>	<b>68.479</b>	<b>85.481</b>	<b>73.671</b>
10	Kohlenbergbau, Torfgewinnung	104	67.259	81.736	96.210	83.688
11	Erdöl- und Erdgasbergbau sowie damit verbundene Dienstleistungen	751	59.786	67.479	83.216	72.284
12	Bergbau auf Uran- und Thoriumerze	-	-	-	-	-
<b>CB</b>	<b>Erzbergbau, Gewinnung von Steinen und Erden, sonstiger Bergbau</b>	<b>815</b>	<b>33.886</b>	<b>48.881</b>	<b>62.904</b>	<b>52.492</b>
13	Erzbergbau	39	49.983	60.963	76.662	69.508
14	Gewinnung von Steinen und Erden, sonstiger Bergbau	776	32.921	48.316	62.400	51.636
<b>D</b>	<b>Sachgütererzeugung</b>	<b>154.370</b>	<b>31.510</b>	<b>43.751</b>	<b>59.573</b>	<b>48.962</b>
<b>DA</b>	<b>Herstellung v. Nahrungs- u. Genussmitteln u. Getränken; Tabakverarbeitung</b>	<b>9.745</b>	<b>30.057</b>	<b>40.740</b>	<b>56.037</b>	<b>47.637</b>
15	Herstellung von Nahrungs- und Genussmitteln und Getränken	9.258	29.479	39.851	53.793	46.042
16	Tabakverarbeitung	487	53.763	63.651	74.155	77.955
<b>DB</b>	<b>Herstellung von Textilien, Textilwaren und Bekleidung</b>	<b>4.008</b>	<b>28.548</b>	<b>36.938</b>	<b>49.305</b>	<b>42.858</b>
17	Herstellung von Textilien und Textilwaren (ohne Bekleidung)	3.259	29.147	37.615	49.777	43.469
18	Herstellung von Bekleidung	749	25.678	34.921	47.501	40.200
<b>DC</b>	<b>Ledererzeugung und -verarbeitung, Herstellung von Schuhen</b>	<b>655</b>	<b>26.747</b>	<b>35.967</b>	<b>53.572</b>	<b>45.531</b>
<b>DD</b>	<b>Be- und Verarbeitung von Holz (ohne Herstellung von Möbeln)</b>	<b>4.826</b>	<b>25.279</b>	<b>35.136</b>	<b>48.201</b>	<b>39.368</b>
<b>DE</b>	<b>Herstellung und Verarbeitung von Papier und Pappe, Verlagswesen</b>	<b>12.671</b>	<b>32.047</b>	<b>46.167</b>	<b>64.726</b>	<b>52.455</b>
21	Herstellung und Verarbeitung von Papier und Pappe	3.794	37.891	51.954	68.891	58.655
22	Verlagswesen, Druckerei, Vervielfältigung	8.877	30.111	43.215	62.387	49.805
<b>DF</b>	<b>Kokerei, Mineralölverarbeitung</b>	<b>1.267</b>	<b>58.680</b>	<b>67.108</b>	<b>83.330</b>	<b>73.308</b>
<b>DG</b>	<b>Herstellung von Chemikalien und chemischen Erzeugnissen</b>	<b>9.837</b>	<b>32.980</b>	<b>45.147</b>	<b>62.440</b>	<b>52.501</b>
<b>DH</b>	<b>Herstellung von Gummi- und Kunststoffwaren</b>	<b>6.174</b>	<b>30.712</b>	<b>41.199</b>	<b>54.563</b>	<b>45.540</b>
<b>DI</b>	<b>Herstellung u. Bearbeitung v. Glas, Herstellung v. Waren aus Steinen u. Erden</b>	<b>7.930</b>	<b>32.754</b>	<b>44.467</b>	<b>59.247</b>	<b>49.514</b>
<b>DJ</b>	<b>Metallerzeugung und -bearbeitung, Herstellung von Metallerzeugnissen</b>	<b>22.160</b>	<b>33.201</b>	<b>44.879</b>	<b>59.173</b>	<b>49.838</b>
27	Metallerzeugung und -bearbeitung	7.092	39.374	51.160	66.386	59.042
28	Herstellung von Metallerzeugnissen	15.068	30.949	41.919	55.369	45.506
<b>DK</b>	<b>Maschinenbau</b>	<b>26.608</b>	<b>31.928</b>	<b>43.167</b>	<b>57.471</b>	<b>47.370</b>
<b>DL</b>	<b>Herstellung von Büromaschinen, Datenverarbeitungsgeräten</b>	<b>31.053</b>	<b>32.283</b>	<b>46.200</b>	<b>62.905</b>	<b>50.667</b>
30	Herstellung von Büromaschinen, Datenverarbeitungsgeräten und -einrichtungen	526	28.511	39.912	54.075	46.859
31	Herstellung von Geräten der Elektrizitätserzeugung, -verteilung u.ä.	9.940	30.426	42.416	57.879	46.739
32	Rundfunk-, Fernseh- und Nachrichtentechnik	15.226	38.324	51.905	69.030	56.351
33	Medizin-, Mess-, Steuer- und Regelungstechnik, Optik	5.361	26.592	37.600	52.205	42.181
<b>DM</b>	<b>Fahrzeugbau</b>	<b>10.397</b>	<b>35.789</b>	<b>48.763</b>	<b>64.165</b>	<b>52.476</b>
34	Herstellung von Kraftwagen und Kraftwagenteilen	7.328	36.122	48.335	63.547	52.491
35	Sonstiger Fahrzeugbau	3.069	34.489	49.703	65.671	52.441
<b>DN</b>	<b>Herstellung von sonstigen Erzeugnissen; Rückgewinnung</b>	<b>7.039</b>	<b>25.738</b>	<b>34.178</b>	<b>46.725</b>	<b>38.488</b>
36	Herstellung von Möbeln, Schmuck, Musikinstrumenten, Sportgeräten, Spielwaren und sonstigen Erzeugnissen	6.901	25.760	34.111	46.392	38.353
37	Rückgewinnung (Recycling)	138	23.613	40.638	59.000	45.226
<b>E</b>	<b>Energie- und Wasserversorgung</b>	<b>17.779</b>	<b>38.128</b>	<b>51.037</b>	<b>65.619</b>	<b>53.650</b>
40	Energieversorgung	17.085	39.407	51.723	66.145	54.508
41	Wasserversorgung	694	21.151	29.700	40.752	32.525
<b>F</b>	<b>Bauwesen</b>	<b>38.113</b>	<b>23.583</b>	<b>38.069</b>	<b>54.235</b>	<b>41.354</b>
<b>G</b>	<b>Handel; Instandhaltung und Reparaturen von Kfz und Gebrauchsgütern</b>	<b>151.538</b>	<b>19.405</b>	<b>30.328</b>	<b>45.278</b>	<b>36.760</b>
50	Kraftfahrzeughandel; Instandhaltung und Reparatur von Kfz; Tankstellen	20.960	23.787	32.797	45.241	38.106
51	Handelsvermittlung und Großhandel (ohne Handel mit Kraftfahrzeugen)	79.223	24.475	35.553	53.327	43.735
52	Einzelhandel (ohne Kfz, ohne Tankstellen); Reparatur von Gebrauchsgütern	51.355	11.018	22.574	32.773	25.449
<b>H</b>	<b>Beherbergungs- und Gaststättenwesen</b>	<b>10.767</b>	<b>6.682</b>	<b>18.248</b>	<b>30.800</b>	<b>23.090</b>
<b>I</b>	<b>Verkehr und Nachrichtenübermittlung</b>	<b>87.842</b>	<b>25.824</b>	<b>32.300</b>	<b>42.406</b>	<b>36.974</b>
60	Landverkehr; Transport in Rohrfernleitungen	51.988	27.809	32.948	40.374	35.582
61	Schifffahrt	125	20.775	32.564	48.440	38.344
62	Flugverkehr	4.430	25.437	40.743	66.060	51.398
63	Hilfs- und Nebentätigkeiten für den Verkehr; Reisebüros	14.119	23.555	35.405	51.924	42.449
64	Nachrichtenübermittlung	17.180	20.477	26.101	39.038	32.955
<b>J</b>	<b>Kredit- und Versicherungswesen</b>	<b>57.040</b>	<b>31.650</b>	<b>47.713</b>	<b>67.148</b>	<b>55.666</b>
65	Kreditwesen	37.759	36.549	50.987	69.456	59.540
66	Versicherungswesen	15.832	24.686	41.522	61.502	49.120
67	Mit dem Kredit- und Versicherungswesen verbundene Tätigkeiten	3.449	11.288	29.706	56.104	43.294
<b>K</b>	<b>Realitätenwesen, Unternehmensdienstleistungen</b>	<b>110.768</b>	<b>16.702</b>	<b>33.600</b>	<b>51.729</b>	<b>41.208</b>
70	Realitätenwesen	9.799	16.949	36.400	57.431	43.163
71	Vermietung beweglicher Sachen ohne Bedienungspersonal	2.718	15.738	30.591	46.044	36.578
72	Datenverarbeitung und Datenbanken	26.546	23.800	38.895	55.889	42.945
73	Forschung und Entwicklung	4.720	19.013	33.994	48.562	38.873
74	Erbringung von unternehmensbezogenen Dienstleistungen	66.985	13.997	31.212	49.241	40.587
<b>L</b>	<b>Öffentliche Verwaltung, Landesverteidigung, Sozialversicherung</b>	<b>38.585</b>	<b>5.272</b>	<b>28.261</b>	<b>42.404</b>	<b>30.422</b>
<b>M</b>	<b>Unterrichtswesen</b>	<b>13.025</b>	<b>3.697</b>	<b>21.061</b>	<b>33.130</b>	<b>22.792</b>
<b>N</b>	<b>Gesundheits-, Veterinär- und Sozialwesen</b>	<b>28.754</b>	<b>15.386</b>	<b>27.629</b>	<b>38.047</b>	<b>31.757</b>
<b>O</b>	<b>Erbringung von sonstigen öffentlichen und persönlichen Dienstleistungen</b>	<b>39.874</b>	<b>13.554</b>	<b>30.599</b>	<b>48.891</b>	<b>36.900</b>
90	Abwasser- und Abfallbeseitigung und sonstige Entsorgung	2.148	25.110	35.625	51.158	40.466
91	Interessenvertretungen, Vereine	16.232	20.210	31.830	46.529	37.203
92	Kultur, Sport und Unterhaltung	19.755	8.727	29.009	52.124	37.166
93	Erbringung von sonstigen Dienstleistungen	1.739	7.518	21.165	35.099	26.642
<b>P</b>	<b>Private Haushalte</b>	<b>133</b>	<b>3.003</b>	<b>6.173</b>	<b>20.860</b>	<b>12.340</b>
<b>Q</b>	<b>Exterritoriale Organisationen und Körperschaften</b>	<b>...</b>	<b>...</b>	<b>...</b>	<b>...</b>	<b>...</b>
<b>Zusammen</b>		<b>752.890</b>	<b>22.427</b>	<b>35.030</b>	<b>52.067</b>	<b>41.098</b>

Angestellte - Männer					ÖNACE
Anzahl der Personen	25%	50%	75%	Arithmetisches Mittel	Abschnitte, Unterabschnitte und Abteilungen
	verdienen weniger als ... Euro				
<b>2.547</b>	<b>17.367</b>	<b>29.891</b>	<b>44.007</b>	<b>32.482</b>	<b>Land- und Forstwirtschaft A</b>
1.312	11.364	23.866	33.804	25.388	Landwirtschaft, Jagd 01
1.235	25.368	37.601	51.237	40.018	Forstwirtschaft 02
<b>16</b>	<b>16.028</b>	<b>29.899</b>	<b>54.252</b>	<b>34.572</b>	<b>Fischerei und Fischzucht B</b>
<b>1.797</b>	<b>43.904</b>	<b>63.674</b>	<b>81.556</b>	<b>66.871</b>	<b>Bergbau und Gewinnung von Steinen und Erden C</b>
<b>952</b>	<b>61.528</b>	<b>73.217</b>	<b>91.854</b>	<b>78.672</b>	<b>Kohlenbergbau, Gewinnung von Erdöl und Erdgas CA</b>
58	67.783	102.516	136.470	104.099	Kohlenbergbau, Torfgewinnung 10
894	61.405	72.710	88.784	77.023	Erdöl- und Erdgasbergbau sowie damit verbundene Dienstleistungen 11
-	-	-	-	-	Bergbau auf Uran- und Thoriumerze 12
<b>845</b>	<b>34.904</b>	<b>49.727</b>	<b>64.297</b>	<b>53.575</b>	<b>Erzbergbau, Gewinnung von Steinen und Erden, sonstiger Bergbau CB</b>
41	47.053	57.866	71.983	64.500	Erzbergbau 13
804	34.475	49.301	63.343	53.017	Gewinnung von Steinen und Erden, sonstiger Bergbau 14
<b>163.683</b>	<b>31.782</b>	<b>44.311</b>	<b>60.558</b>	<b>49.692</b>	<b>Sachgütererzeugung D</b>
<b>10.182</b>	<b>30.653</b>	<b>41.905</b>	<b>57.150</b>	<b>48.388</b>	<b>Herstellung v. Nahrungs- u. Genussmitteln u. Getränken; Tabakverarbeitung DA</b>
9.675	30.143	40.973	55.085	46.952	Herstellung von Nahrungs- und Genussmitteln und Getränken 15
507	55.935	65.385	81.074	75.804	Tabakverarbeitung 16
<b>3.752</b>	<b>29.525</b>	<b>38.399</b>	<b>51.383</b>	<b>44.431</b>	<b>Herstellung von Textilien, Textilwaren und Bekleidung DB</b>
3.046	30.206	38.840	51.885	45.230	Herstellung von Textilien und Textilwaren (ohne Bekleidung) 17
706	26.502	36.444	48.985	40.986	Herstellung von Bekleidung 18
<b>589</b>	<b>26.876</b>	<b>37.250</b>	<b>54.703</b>	<b>46.832</b>	<b>Ledererzeugung und -verarbeitung, Herstellung von Schuhen DC</b>
<b>4.967</b>	<b>26.153</b>	<b>35.903</b>	<b>49.027</b>	<b>40.594</b>	<b>Be- und Verarbeitung von Holz (ohne Herstellung von Möbeln) DD</b>
<b>12.845</b>	<b>32.386</b>	<b>46.752</b>	<b>65.654</b>	<b>53.027</b>	<b>Herstellung und Verarbeitung von Papier und Pappe, Verlagswesen DE</b>
3.859	39.481	53.551	70.806	60.538	Herstellung und Verarbeitung von Papier und Pappe 21
8.986	30.056	43.561	63.033	49.801	Verlagswesen, Druckerei, Vervielfältigung 22
<b>1.364</b>	<b>62.793</b>	<b>73.309</b>	<b>91.314</b>	<b>82.418</b>	<b>Kokerei, Mineralölverarbeitung DF</b>
<b>10.496</b>	<b>34.296</b>	<b>46.770</b>	<b>64.569</b>	<b>54.179</b>	<b>Herstellung von Chemikalien und chemischen Erzeugnissen DG</b>
<b>6.307</b>	<b>31.246</b>	<b>41.940</b>	<b>55.669</b>	<b>46.576</b>	<b>Herstellung von Gummi- und Kunststoffwaren DH</b>
<b>7.547</b>	<b>33.851</b>	<b>45.744</b>	<b>60.093</b>	<b>50.643</b>	<b>Herstellung u. Bearbeitung v. Glas, Herstellung v. Waren aus Steinen u. Erden DI</b>
<b>22.886</b>	<b>34.116</b>	<b>46.237</b>	<b>60.641</b>	<b>50.318</b>	<b>Metallerzeugung und -bearbeitung, Herstellung von Metallerzeugnissen DJ</b>
7.447	41.087	53.505	68.161	58.426	Metallerzeugung und -bearbeitung 27
15.439	31.710	43.136	56.460	46.406	Herstellung von Metallerzeugnissen 28
<b>28.467</b>	<b>32.510</b>	<b>44.227</b>	<b>59.048</b>	<b>48.455</b>	<b>Maschinenbau DK</b>
<b>31.886</b>	<b>32.764</b>	<b>47.040</b>	<b>64.276</b>	<b>51.696</b>	<b>Herstellung von Büromaschinen, Datenverarbeitungsgeräten DL</b>
594	26.040	39.924	54.598	44.637	Herstellung von Büromaschinen, Datenverarbeitungsgeräten und -einrichtungen 30
10.141	30.801	43.225	59.052	47.900	Herstellung von Geräten der Elektrizitätserzeugung, -verteilung u.ä. 31
15.385	38.943	53.225	71.075	57.789	Rundfunk-, Fernseh- und Nachrichtentechnik 32
5.766	27.300	39.057	53.752	42.842	Medizin-, Mess-, Steuer- und Regelungstechnik, Optik 33
<b>15.334</b>	<b>30.880</b>	<b>41.768</b>	<b>59.516</b>	<b>48.315</b>	<b>Fahrzeugbau DM</b>
7.750	37.252	49.869	65.385	54.247	Herstellung von Kraftwagen und Kraftwagenteilen 34
7.584	29.164	34.187	49.206	42.253	Sonstiger Fahrzeugbau 35
<b>7.061</b>	<b>26.796</b>	<b>35.400</b>	<b>48.014</b>	<b>40.613</b>	<b>Herstellung von sonstigen Erzeugnissen; Rückgewinnung DN</b>
6.914	26.812	35.296	47.769	40.491	Herstellung von Möbeln, Schmuck, Musikinstrumenten, Sportgeräten, Spielwaren und sonstigen Erzeugnissen 36
147	22.299	41.501	61.963	46.338	Rückgewinnung (Recycling) 37
<b>17.816</b>	<b>39.623</b>	<b>53.442</b>	<b>68.880</b>	<b>56.034</b>	<b>Energie- und Wasserversorgung E</b>
17.058	41.121	54.230	69.657	57.071	Energieversorgung 40
758	19.187	29.655	42.851	32.687	Wasserversorgung 41
<b>39.642</b>	<b>23.562</b>	<b>38.744</b>	<b>55.430</b>	<b>41.825</b>	<b>Bauwesen F</b>
<b>151.611</b>	<b>19.759</b>	<b>30.886</b>	<b>46.051</b>	<b>37.445</b>	<b>Handel; Instandhaltung und Reparaturen von Kfz und Gebrauchsgütern G</b>
20.931	24.314	33.380	45.730	38.572	Kraftfahrzeughandel; Instandhaltung und Reparatur von Kfz; Tankstellen 50
79.468	24.906	36.142	54.079	44.631	Handelsvermittlung und Großhandel (ohne Handel mit Kraftfahrzeugen) 51
51.212	11.387	22.832	33.355	25.834	Einzelhandel (ohne Kfz, ohne Tankstellen); Reparatur von Gebrauchsgütern 52
<b>10.224</b>	<b>7.869</b>	<b>18.879</b>	<b>30.645</b>	<b>23.005</b>	<b>Beherbergungs- und Gaststättenwesen H</b>
<b>78.980</b>	<b>26.785</b>	<b>34.354</b>	<b>44.862</b>	<b>39.210</b>	<b>Verkehr und Nachrichtenübermittlung I</b>
26.947	28.987	36.032	43.660	37.935	Landverkehr; Transport in Rohrfernleitungen 60
121	18.105	36.026	52.454	41.191	Schifffahrt 61
4.583	26.946	41.962	69.014	53.465	Flugverkehr 62
31.716	28.338	34.798	45.622	40.399	Hilfs- und Nebentätigkeiten für den Verkehr; Reisebüros 63
15.613	22.621	27.151	40.952	34.795	Nachrichtenübermittlung 64
<b>61.532</b>	<b>31.843</b>	<b>48.707</b>	<b>68.460</b>	<b>56.864</b>	<b>Kredit- und Versicherungswesen J</b>
37.826	37.467	52.529	71.550	61.641	Kreditwesen 65
19.422	25.242	42.742	62.417	49.607	Versicherungswesen 66
4.284	13.133	33.531	61.035	47.594	Mit dem Kredit- und Versicherungswesen verbundene Tätigkeiten 67
<b>112.050</b>	<b>17.127</b>	<b>34.301</b>	<b>53.178</b>	<b>42.524</b>	<b>Realitätenwesen, Unternehmensdienstleistungen K</b>
9.493	15.503	36.000	57.500	42.826	Realitätenwesen 70
2.564	15.712	31.295	46.358	37.038	Vermietung beweglicher Sachen ohne Bedienungspersonal 71
27.769	24.780	40.386	57.707	44.268	Datenverarbeitung und Datenbanken 72
4.531	17.890	34.220	49.005	38.862	Forschung und Entwicklung 73
67.693	14.250	31.724	50.700	42.220	Erbringung von unternehmensbezogenen Dienstleistungen 74
<b>36.303</b>	<b>6.021</b>	<b>30.986</b>	<b>45.972</b>	<b>33.597</b>	<b>Öffentliche Verwaltung, Landesverteidigung, Sozialversicherung L</b>
<b>10.806</b>	<b>2.086</b>	<b>18.451</b>	<b>34.486</b>	<b>22.894</b>	<b>Unterrichtswesen M</b>
<b>30.268</b>	<b>14.044</b>	<b>27.410</b>	<b>37.091</b>	<b>30.500</b>	<b>Gesundheits-, Veterinär- und Sozialwesen N</b>
<b>41.722</b>	<b>13.090</b>	<b>31.093</b>	<b>50.010</b>	<b>38.008</b>	<b>Erbringung von sonstigen öffentlichen und persönlichen Dienstleistungen O</b>
2.154	26.203	37.761	53.476	43.513	Abwasser- und Abfallbeseitigung und sonstige Entsorgung 90
17.029	19.558	32.305	47.370	37.099	Interessenvertretungen, Vereine 91
20.777	8.531	29.345	53.755	39.041	Kultur, Sport und Unterhaltung 92
1.762	8.057	21.995	36.093	27.876	Erbringung von sonstigen Dienstleistungen 93
<b>108</b>	<b>2.478</b>	<b>6.521</b>	<b>19.333</b>	<b>13.153</b>	<b>Private Haushalte P</b>
...	...	...	...	...	<b>Exterritoriale Organisationen und Körperschaften Q</b>
<b>759.117</b>	<b>23.076</b>	<b>36.184</b>	<b>53.794</b>	<b>42.476</b>	<b>Zusammen</b>



Unselbständig Erwerbstätige

**Berufsgruppen**

**Tabellenverzeichnis**  
zu  
Kapitel 5.1.3 "Berufsgruppen"

	<b>Seiten</b>
<b>Bruttojahreseinkommen der unselbständig Erwerbstätigen</b> nach Berufsgruppen 2004, 2005	296
Bruttojahreseinkommen der <b>weiblichen</b> unselbständig Erwerbstätigen nach Berufsgruppen 2004, 2005	298
Bruttojahreseinkommen der <b>männlichen</b> unselbständig Erwerbstätigen nach Berufsgruppen 2004, 2005	300
<b>Nettojahreseinkommen der unselbständig Erwerbstätigen</b> nach Berufsgruppen 2004, 2005	302
Nettojahreseinkommen der <b>weiblichen</b> unselbständig Erwerbstätigen nach Berufsgruppen 2004, 2005	304
Nettojahreseinkommen der <b>männlichen</b> unselbständig Erwerbstätigen nach Berufsgruppen 2004, 2005	306

**Bruttojahreseinkommen der unselbständig Erwerbstätigen nach Berufsgruppen**
**2004**

Berufsgruppen Ö-ISCO	Unselbständig Erwerbstätige - Frauen und Männer				Arithmetisches Mittel
	Anzahl der Personen	25%	50%	75%	
verdienen weniger als ... Euro					
<b>1 Angehörige gesetzgebender Körperschaften, leitende Verwaltungsbedienstete und Führungskräfte in der Privatwirtschaft</b>	<b>173.800</b>	<b>29.468</b>	<b>43.923</b>	<b>68.080</b>	<b>56.008</b>
11 Angehörige gesetzgebender Körperschaften und leitende Verwaltungsbedienstete	(4.700)	(34.813)	(69.774)	(91.668)	(68.393)
12 GeschäftsleiterInnen und GeschäftsbereichsleiterInnen in großen Unternehmen	106.200	31.355	45.381	63.773	54.351
13 LeiterInnen kleiner Unternehmen	62.900	23.062	38.386	70.184	57.889
<b>2 Akademische Berufe</b>	<b>284.600</b>	<b>26.623</b>	<b>39.078</b>	<b>54.290</b>	<b>43.421</b>
21 PhysikerInnen, MathematikerInnen und DiplomingenieurInnen	54.800	29.792	42.746	58.178	49.306
22 BiowissenschaftlerInnen, MedizinerInnen und ApothekerInnen	32.200	27.054	46.655	71.974	52.073
23 Lehrkräfte mit akademischer Ausbildung	126.100	26.714	37.866	48.486	38.373
24 Sonstige akademische Berufe	71.500	23.018	36.483	55.549	43.924
<b>3 TechnikerInnen und gleichrangige nichttechnische Berufe</b>	<b>772.000</b>	<b>17.246</b>	<b>27.691</b>	<b>39.606</b>	<b>31.134</b>
31 Technische Fachkräfte	211.900	24.558	34.938	48.657	38.640
32 Biowissenschaftliche und Gesundheitsfachkräfte	99.900	17.014	27.049	33.845	25.777
33 Lehrkräfte ohne akademische Ausbildung	52.600	14.325	23.445	33.122	24.675
34 Sonstige nichttechnische Fachkräfte	407.600	15.400	24.755	37.646	29.379
<b>4 Bürokräfte, kaufmännische Angestellte</b>	<b>538.400</b>	<b>13.679</b>	<b>23.111</b>	<b>31.840</b>	<b>24.885</b>
41 Büroangestellte ohne Kundenkontakt	412.100	13.505	22.852	30.837	24.055
42 Büroangestellte mit Kundenkontakt	126.300	14.171	23.800	36.177	27.591
<b>5 Dienstleistungsberufe, VerkäuferInnen in Geschäften und auf Märkten</b>	<b>533.100</b>	<b>8.597</b>	<b>14.935</b>	<b>22.241</b>	<b>16.820</b>
51 Personenbezogene Dienstleistungsberufe und Sicherheitsbedienstete	344.200	8.865	15.467	23.132	17.330
52 Modelle, VerkäuferInnen und VorführerInnen	189.000	8.099	13.935	20.655	15.891
<b>6 Fachkräfte in der Land- und Forstwirtschaft sowie Fischerei</b>	<b>30.400</b>	<b>7.417</b>	<b>13.741</b>	<b>21.692</b>	<b>15.462</b>
<b>7 Handwerks- und verwandte Berufe</b>	<b>534.500</b>	<b>18.886</b>	<b>24.956</b>	<b>31.262</b>	<b>25.627</b>
71 Mineralgewinnungs- und Bauberufe	205.500	18.951	24.219	29.316	24.879
72 MetallarbeiterInnen, MechanikerInnen und verwandte Berufe	205.100	21.636	28.164	34.529	28.466
73 PräzisionsarbeiterInnen, KunsthandwerkerInnen, DruckerInnen und verwandte Berufe	22.900	17.970	25.028	33.040	26.498
74 Sonstige Handwerks- und verwandte Berufe	101.000	14.921	21.007	26.617	21.186
<b>8 Anlagen- und MaschinenbedienerInnen sowie MontiererInnen</b>	<b>279.300</b>	<b>19.320</b>	<b>25.581</b>	<b>31.783</b>	<b>25.908</b>
81 BedienerInnen stationärer und verwandter Anlagen	28.600	23.446	29.655	39.162	32.145
82 MaschinenbedienerInnen und MontiererInnen	82.300	15.568	22.492	30.518	23.786
83 FahrzeugführerInnen und BedienerInnen mobiler Anlagen	168.300	20.530	26.259	31.417	25.885
<b>9 Hilfsarbeitskräfte</b>	<b>445.900</b>	<b>9.008</b>	<b>17.007</b>	<b>24.247</b>	<b>17.642</b>
91 Verkaufs- und Dienstleistungshilfskräfte	265.200	7.078	13.531	20.557	14.759
92 Land- und forstwirtschaftliche, Fischerei- und verwandte Hilfskräfte	9.000	8.230	11.893	21.693	16.309
93 HilfsarbeiterInnen in Bergbau, Baugewerbe, in der Fertigung und Transportwesen	171.700	16.336	21.951	28.276	22.165
<b>0 SoldatInnen</b>	<b>12.400</b>	<b>24.372</b>	<b>28.572</b>	<b>36.551</b>	<b>30.302</b>
<b>Insgesamt</b>	<b>3.604.400</b>	<b>14.255</b>	<b>23.768</b>	<b>33.979</b>	<b>27.227</b>



## 2005

## Unselbständig Erwerbstätige - Frauen und Männer

Anzahl der Personen	25% 50% 75%			Arithmetisches Mittel	Berufsgruppen Ö-ISCO	
	verdienen weniger als ... Euro					
<b>173.200</b>	<b>29.985</b>	<b>45.720</b>	<b>69.439</b>	<b>58.370</b>	<b>Angehörige gesetzgebender Körperschaften, leitende Verwaltungsbedienstete und Führungskräfte in der Privatwirtschaft</b>	
(4.500)	(40.762)	(52.413)	(92.590)	(67.383)	Angehörige gesetzgebender Körperschaften und leitende Verwaltungsbedienstete	11
112.800	31.024	46.185	65.859	56.395	GeschäftsleiterInnen und GeschäftsbereichsleiterInnen in großen Unternehmen	12
55.800	26.030	43.735	78.518	61.628	LeiterInnen kleiner Unternehmen	13
<b>305.600</b>	<b>28.552</b>	<b>41.221</b>	<b>56.074</b>	<b>45.574</b>	<b>Akademische Berufe</b>	
60.400	32.209	44.067	60.592	50.030	PhysikerInnen, MathematikerInnen und DiplomingenieurInnen	21
33.600	31.399	52.352	77.682	57.617	BiowissenschaftlerInnen, MedizinerInnen und ApothekerInnen	22
135.500	28.052	38.691	48.955	39.486	Lehrkräfte mit akademischer Ausbildung	23
76.000	25.713	40.495	61.637	47.555	Sonstige akademische Berufe	24
<b>756.700</b>	<b>17.607</b>	<b>28.566</b>	<b>40.815</b>	<b>31.921</b>	<b>TechnikerInnen und gleichrangige nichttechnische Berufe</b>	
195.900	25.914	37.070	51.042	40.290	Technische Fachkräfte	31
111.400	16.880	27.808	34.779	26.397	Biowissenschaftliche und Gesundheitsfachkräfte	32
45.000	13.429	24.063	33.815	25.302	Lehrkräfte ohne akademische Ausbildung	33
404.300	15.869	25.673	39.015	30.126	Sonstige nichttechnische Fachkräfte	34
<b>528.400</b>	<b>13.495</b>	<b>22.984</b>	<b>32.468</b>	<b>24.968</b>	<b>Bürokräfte, kaufmännische Angestellte</b>	
401.300	13.577	22.984	31.538	24.249	Büroangestellte ohne Kundenkontakt	41
127.100	13.268	22.952	37.726	27.236	Büroangestellte mit Kundenkontakt	42
<b>539.200</b>	<b>7.902</b>	<b>14.563</b>	<b>21.785</b>	<b>16.434</b>	<b>Dienstleistungsberufe, VerkäuferInnen in Geschäften und auf Märkten</b>	
349.500	8.493	15.328	22.960	17.431	Personenbezogene Dienstleistungsberufe und Sicherheitsbedienstete	51
189.700	6.707	13.066	18.523	14.598	Modelle, VerkäuferInnen und VorführerInnen	52
<b>29.500</b>	<b>10.874</b>	<b>16.907</b>	<b>25.474</b>	<b>17.564</b>	<b>Fachkräfte in der Land- und Forstwirtschaft sowie Fischerei</b>	
<b>548.500</b>	<b>19.749</b>	<b>25.708</b>	<b>32.321</b>	<b>26.458</b>	<b>Handwerks- und verwandte Berufe</b>	
215.100	18.599	24.647	29.884	24.702	Mineralgewinnungs- und Bauberufe	71
215.300	23.145	29.296	36.521	30.124	MetallarbeiterInnen, MechanikerInnen und verwandte Berufe	72
22.400	21.235	28.938	37.771	30.331	PräzisionsarbeiterInnen, KunsthandwerkerInnen, DruckerInnen und verwandte Berufe	73
95.700	16.021	21.652	26.444	21.248	Sonstige Handwerks- und verwandte Berufe	74
<b>290.000</b>	<b>19.370</b>	<b>25.838</b>	<b>32.832</b>	<b>26.347</b>	<b>Anlagen- und MaschinenbedienerInnen sowie MontierInnen</b>	
31.300	24.073	31.448	40.584	32.386	BedienerInnen stationärer und verwandter Anlagen	81
85.300	16.077	23.030	31.103	24.171	MaschinenbedienerInnen und MontiererInnen	82
173.300	20.330	26.008	32.374	26.327	FahrzeugführerInnen und BedienerInnen mobiler Anlagen	83
<b>461.900</b>	<b>8.758</b>	<b>16.351</b>	<b>23.742</b>	<b>17.240</b>	<b>Hilfsarbeitskräfte</b>	
269.800	7.155	13.181	20.232	14.653	Verkaufs- und Dienstleistungshilfskräfte	91
6.600	8.811	12.852	23.625	14.296	Land- und forstwirtschaftliche, Fischerei- und verwandte Hilfskräfte	92
185.400	14.308	21.364	27.533	21.110	HilfsarbeiterInnen in Bergbau, Baugewerbe, in der Fertigung und Transportwesen	93
<b>11.600</b>	<b>26.108</b>	<b>32.024</b>	<b>37.639</b>	<b>34.188</b>	<b>SoldatInnen</b>	
<b>3.644.400</b>	<b>14.336</b>	<b>24.063</b>	<b>35.050</b>	<b>27.788</b>	<b>Insgesamt</b>	

**Bruttojahreseinkommen der weiblichen unselbständig Erwerbstätigen nach Berufsgruppen**
**2004**

Berufsgruppen Ö-ISCO		Unselbständig Erwerbstätige - Frauen				Arithmetisches Mittel
		Anzahl der Personen	25%	50%	75%	
		verdienen weniger als ... Euro				
<b>1</b>	<b>Angehörige gesetzgebender Körperschaften, leitende Verwaltungsbedienstete und Führungskräfte in der Privatwirtschaft</b>	<b>45.800</b>	<b>18.681</b>	<b>29.602</b>	<b>49.249</b>	<b>34.603</b>
11	Angehörige gesetzgebender Körperschaften und leitende Verwaltungsbedienstete	...	...	...	...	...
12	Geschäftsleiterinnen und Geschäftsbereichsleiterinnen in großen Unternehmen	23.800	26.674	38.185	52.690	40.200
13	Leiterinnen kleiner Unternehmen	21.200	15.028	21.207	34.291	26.969
<b>2</b>	<b>Akademische Berufe</b>	<b>132.200</b>	<b>22.540</b>	<b>33.536</b>	<b>44.092</b>	<b>33.872</b>
21	Physikerinnen, Mathematikerinnen und Diplomingenieurinnen	(6.400)	(25.195)	(35.902)	(48.407)	(37.170)
22	Biowissenschaftlerinnen, Medizinerinnen und Apothekerinnen	15.500	22.383	39.056	57.885	40.887
23	Lehrkräfte mit akademischer Ausbildung	78.200	24.818	33.822	43.789	33.745
24	Sonstige akademische Berufe	32.100	15.157	30.237	41.331	30.128
<b>3</b>	<b>Technikerinnen und gleichrangige nichttechnische Berufe</b>	<b>387.600</b>	<b>13.300</b>	<b>21.264</b>	<b>30.154</b>	<b>22.598</b>
31	Technische Fachkräfte	26.600	14.779	22.648	30.318	23.725
32	Biowissenschaftliche und Gesundheitsfachkräfte	84.900	16.324	25.441	32.448	24.461
33	Lehrkräfte ohne akademische Ausbildung	40.700	13.149	22.527	30.515	23.018
34	Sonstige nichttechnische Fachkräfte	235.400	12.517	19.404	28.595	21.727
<b>4</b>	<b>Bürokräfte, kaufmännische Angestellte</b>	<b>368.800</b>	<b>11.565</b>	<b>19.872</b>	<b>27.371</b>	<b>20.855</b>
41	Büroangestellte ohne Kundenkontakt	286.600	12.005	20.013	27.372	20.740
42	Büroangestellte mit Kundenkontakt	82.200	10.023	18.989	26.752	21.254
<b>5</b>	<b>Dienstleistungsberufe, Verkäuferinnen in Geschäften und auf Märkten</b>	<b>380.400</b>	<b>7.233</b>	<b>13.251</b>	<b>18.692</b>	<b>13.708</b>
51	Personenbezogene Dienstleistungsberufe und Sicherheitsbedienstete	243.100	7.306	13.927	19.742	14.087
52	Modelle, Verkäuferinnen und Vorführerinnen	137.300	7.161	12.152	17.528	13.037
<b>6</b>	<b>Fachkräfte in der Land- und Forstwirtschaft sowie Fischerei</b>	<b>15.600</b>	<b>6.406</b>	<b>11.059</b>	<b>15.834</b>	<b>11.502</b>
<b>7</b>	<b>Handwerks- und verwandte Berufe</b>	<b>45.100</b>	<b>12.305</b>	<b>16.718</b>	<b>20.645</b>	<b>16.577</b>
71	Mineralgewinnungs- und Bauberufe	...	...	...	...	...
72	Metallarbeiterinnen, Mechanikerinnen und verwandte Berufe	6.800	13.231	18.358	22.096	17.234
73	Präzisionsarbeiterinnen, Kunsthandwerkerinnen, Druckerinnen und verwandte Berufe	8.300	14.424	18.779	27.477	19.816
74	Sonstige Handwerks- und verwandte Berufe	27.300	11.496	16.150	19.157	15.482
<b>8</b>	<b>Anlagen- und Maschinenbedienerinnen sowie Montiererrinnen</b>	<b>35.200</b>	<b>9.960</b>	<b>16.928</b>	<b>23.357</b>	<b>16.570</b>
81	Bedienerinnen stationärer und verwandter Anlagen	...	...	...	...	...
82	Maschinenbedienerinnen und Montiererrinnen	27.300	9.966	16.928	22.978	16.834
83	Fahrzeugführerinnen und Bedienerinnen mobiler Anlagen	6.200	3.983	11.446	21.450	13.291
<b>9</b>	<b>Hilfsarbeitskräfte</b>	<b>245.700</b>	<b>6.492</b>	<b>12.345</b>	<b>18.396</b>	<b>12.798</b>
91	Verkaufs- und Dienstleistungshilfskräfte	196.900	5.979	11.104	16.630	11.936
92	Land- und forstwirtschaftliche, Fischerei- und verwandte Hilfskräfte	...	...	...	...	...
93	Hilfsarbeiterinnen in Bergbau, Baugewerbe, in der Fertigung und Transportwesen	46.100	12.042	17.546	20.906	16.472
<b>0</b>	<b>Soldatinnen</b>	...	...	...	...	...
	<b>Zusammen</b>	<b>1.656.800</b>	<b>9.886</b>	<b>17.272</b>	<b>26.087</b>	<b>19.549</b>

2005

Unselbständig Erwerbstätige - Frauen

Anzahl der Personen	25% 50% 75%			Arithmetisches Mittel	Berufsgruppen Ö-ISCO	
	verdienen weniger als ... Euro					
<b>44.700</b>	<b>20.076</b>	<b>32.288</b>	<b>46.844</b>	<b>38.385</b>	<b>Angehörige gesetzgebender Körperschaften, leitende Verwaltungsbedienstete und Führungskräfte in der Privatwirtschaft</b> <b>1</b>	
...	...	...	...	...	Angehörige gesetzgebender Körperschaften und leitende Verwaltungsbedienstete 11	
24.600	22.729	36.444	50.200	40.675	Geschäftsleiterinnen und Geschäftsbereichsleiterinnen in großen Unternehmen 12	
18.900	19.798	27.888	42.099	35.317	Leiterinnen kleiner Unternehmen 13	
<b>143.300</b>	<b>22.289</b>	<b>34.020</b>	<b>45.516</b>	<b>34.806</b>	<b>Akademische Berufe</b> <b>2</b>	
8.500	15.904	34.611	48.061	34.971	Physikerinnen, Mathematikerinnen und Diplomingenieurinnen 21	
14.000	21.830	39.879	57.474	41.731	Biowissenschaftlerinnen, Medizinerinnen und Apothekerinnen 22	
84.900	25.635	35.188	45.415	34.841	Lehrkräfte mit akademischer Ausbildung 23	
36.000	17.265	30.574	41.855	31.995	Sonstige akademische Berufe 24	
<b>386.200</b>	<b>14.163</b>	<b>22.109</b>	<b>31.475</b>	<b>23.771</b>	<b>Technikerinnen und gleichrangige nichttechnische Berufe</b> <b>3</b>	
26.300	16.639	23.656	34.697	27.157	Technische Fachkräfte 31	
94.300	16.661	26.302	33.865	25.353	Biowissenschaftliche und Gesundheitsfachkräfte 32	
35.800	13.209	23.369	31.229	24.160	Lehrkräfte ohne akademische Ausbildung 33	
229.800	12.875	20.239	29.760	22.675	Sonstige nichttechnische Fachkräfte 34	
<b>365.900</b>	<b>11.486</b>	<b>19.608</b>	<b>27.564</b>	<b>20.680</b>	<b>Bürokräfte, kaufmännische Angestellte</b> <b>4</b>	
282.500	11.571	19.780	27.495	20.466	Büroangestellte ohne Kundenkontakt 41	
83.300	11.166	18.889	28.156	21.407	Büroangestellte mit Kundenkontakt 42	
<b>388.700</b>	<b>7.265</b>	<b>13.137</b>	<b>18.305</b>	<b>13.596</b>	<b>Dienstleistungsberufe, Verkäuferinnen in Geschäften und auf Märkten</b> <b>5</b>	
241.300	7.649	13.907	19.808	14.283	Personenbezogene Dienstleistungsberufe und Sicherheitsbedienstete 51	
147.400	6.444	12.062	16.982	12.471	Modelle, Verkäuferinnen und Vorführerinnen 52	
<b>11.900</b>	<b>9.157</b>	<b>14.937</b>	<b>18.278</b>	<b>14.168</b>	<b>Fachkräfte in der Land- und Forstwirtschaft sowie Fischerei</b> <b>6</b>	
<b>43.500</b>	<b>10.675</b>	<b>17.093</b>	<b>21.214</b>	<b>16.399</b>	<b>Handwerks- und verwandte Berufe</b> <b>7</b>	
(4.800)	(6.444)	(17.529)	(21.370)	(16.129)	Mineralgewinnungs- und Bauberufe 71	
(4.900)	(16.093)	(22.535)	(25.808)	(20.470)	Metallarbeiterinnen, Mechanikerinnen und verwandte Berufe 72	
6.100	10.322	19.241	25.361	18.433	Präzisionsarbeiterinnen, Kunsthandwerkerinnen, Druckerinnen und verwandte Berufe 73	
27.700	10.608	16.203	19.743	15.278	Sonstige Handwerks- und verwandte Berufe 74	
<b>38.400</b>	<b>9.978</b>	<b>17.905</b>	<b>22.329</b>	<b>16.821</b>	<b>Anlagen- und Maschinenbedienerinnen sowie Montierinnen</b> <b>8</b>	
...	...	...	...	...	Bedienerinnen stationärer und verwandter Anlagen 81	
29.900	10.508	17.961	22.933	17.011	Maschinenbedienerinnen und Montierinnen 82	
(5.700)	(6.360)	(14.713)	(20.041)	(14.610)	Fahrzeugführerinnen und Bedienerinnen mobiler Anlagen 83	
<b>256.300</b>	<b>7.002</b>	<b>12.597</b>	<b>18.794</b>	<b>13.376</b>	<b>Hilfsarbeitskräfte</b> <b>9</b>	
203.000	6.182	11.359	17.079	12.494	Verkaufs- und Dienstleistungshilfskräfte 91	
...	...	...	...	...	Land- und forstwirtschaftliche, Fischerei- und verwandte Hilfskräfte 92	
50.800	11.956	17.676	21.518	17.057	Hilfsarbeiterinnen in Bergbau, Baugewerbe, in der Fertigung und Transportwesen 93	
-	-	-	-	-	<b>Soldatinnen</b> <b>0</b>	
<b>1.678.900</b>	<b>10.200</b>	<b>17.516</b>	<b>26.460</b>	<b>20.069</b>	<b>Zusammen</b>	

**Bruttojahreseinkommen der männlichen unselbständig Erwerbstätigen nach Berufsgruppen**
**2004**
**Unselbständig Erwerbstätige - Männer**

Berufsgruppen Ö-ISCO	Anzahl der Personen	25%      50%      75%			Arithme- tisches Mittel
		verdienen weniger als ... Euro			
<b>1 Angehörige gesetzgebender Körperschaften, leitende Verwaltungsbedienstete und Führungskräfte in der Privatwirtschaft</b>	<b>128.000</b>	<b>33.383</b>	<b>49.469</b>	<b>75.781</b>	<b>63.669</b>
11 Angehörige gesetzgebender Körperschaften und leitende Verwaltungsbedienstete	(3.800)	(34.813)	(69.774)	(91.089)	(68.026)
12 Geschäftsleiter und Geschäftsbereichsleiter in großen Unternehmen	82.500	33.598	47.855	69.552	58.429
13 Leiter kleiner Unternehmen	41.700	32.721	51.541	90.877	73.637
<b>2 Akademische Berufe</b>	<b>152.400</b>	<b>31.648</b>	<b>45.965</b>	<b>61.474</b>	<b>51.710</b>
21 Physiker, Mathematiker und Diplomingenieure	48.400	30.413	43.945	58.727	50.913
22 Biowissenschaftler, Mediziner und Apotheker	16.700	37.155	59.652	86.103	62.505
23 Lehrkräfte mit akademischer Ausbildung	47.900	32.670	44.756	56.843	45.923
24 Sonstige akademische Berufe	39.400	29.160	45.856	65.435	55.161
<b>3 Technikerinnen und gleichrangige nichttechnische Berufe</b>	<b>384.400</b>	<b>24.924</b>	<b>35.432</b>	<b>49.136</b>	<b>39.741</b>
31 Technische Fachkräfte	185.200	26.959	36.488	50.379	40.786
32 Biowissenschaftliche und Gesundheitsfachkräfte	15.100	27.131	33.438	39.563	33.199
33 Lehrkräfte ohne akademische Ausbildung	11.900	18.589	30.968	40.718	30.332
34 Sonstige nichttechnische Fachkräfte	172.200	23.613	34.818	48.454	39.841
<b>4 Bürokräfte, kaufmännische Angestellte</b>	<b>169.600</b>	<b>23.172</b>	<b>29.901</b>	<b>42.000</b>	<b>33.648</b>
41 Büroangestellte ohne Kundenkontakt	125.500	22.368	29.143	40.026	31.626
42 Büroangestellte mit Kundenkontakt	44.100	24.599	34.407	50.504	39.401
<b>5 Dienstleistungsberufe, Verkäufer in Geschäften und auf Märkten</b>	<b>152.700</b>	<b>13.357</b>	<b>22.731</b>	<b>33.216</b>	<b>24.571</b>
51 Personenbezogene Dienstleistungsberufe und Sicherheitsbedienstete	101.000	13.357	23.481	35.432	25.136
52 Modelle, Verkäufer und Vorführer	51.700	13.579	22.152	29.808	23.468
<b>6 Fachkräfte in der Land- und Forstwirtschaft sowie Fischerei</b>	<b>14.800</b>	<b>8.192</b>	<b>20.761</b>	<b>27.816</b>	<b>19.647</b>
<b>7 Handwerks- und verwandte Berufe</b>	<b>489.400</b>	<b>20.121</b>	<b>25.815</b>	<b>31.867</b>	<b>26.461</b>
71 Mineralgewinnungs- und Bauberufe	202.700	19.178	24.280	29.368	24.999
72 Metallarbeiter, Mechaniker und verwandte Berufe	198.300	22.104	28.461	34.743	28.851
73 Präzisionsarbeiter, Kunsthandwerker, Drucker und verwandte Berufe	14.600	22.569	28.495	38.934	30.307
74 Sonstige Handwerks- und verwandte Berufe	73.800	18.486	23.433	28.123	23.293
<b>8 Anlagen- und Maschinenbediener sowie Montierer</b>	<b>244.100</b>	<b>20.912</b>	<b>26.787</b>	<b>32.684</b>	<b>27.256</b>
81 Bediener stationärer und verwandter Anlagen	26.900	23.868	30.530	39.576	32.662
82 Maschinenbediener und Montierer	55.000	19.320	25.436	33.529	27.233
83 Fahrzeugführer und Bediener mobiler Anlagen	162.100	21.352	26.561	31.702	26.367
<b>9 Hilfsarbeitskräfte</b>	<b>200.100</b>	<b>17.242</b>	<b>23.547</b>	<b>29.613</b>	<b>23.591</b>
91 Verkaufs- und Dienstleistungshilfskräfte	68.300	15.623	22.300	29.581	22.904
92 Landwirtschaftliche, Fischerei- und verwandte Hilfskräfte	6.200	7.882	15.276	22.835	17.781
93 Hilfsarbeiter in Bergbau, Baugewerbe, verarbeitendes Gewerbe und	125.600	18.876	24.510	30.037	24.252
<b>0 Soldaten</b>	<b>12.100</b>	<b>24.752</b>	<b>28.869</b>	<b>36.551</b>	<b>30.716</b>
<b>Zusammen</b>	<b>1.947.600</b>	<b>21.050</b>	<b>28.660</b>	<b>39.918</b>	<b>33.760</b>

2005

Unselbständig Erwerbstätige - Männer

Anzahl der Personen	25% 50% 75%			Arithmetisches Mittel	Berufsgruppen Ö-ISCO
	verdienen weniger als ... Euro				
<b>128.400</b>	<b>34.210</b>	<b>51.777</b>	<b>77.546</b>	<b>65.335</b>	<b>Angehörige gesetzgebender Körperschaften, leitende Verwaltungsbedienstete und Führungskräfte in der Privatwirtschaft 1</b>
(3.300)	(49.824)	(61.150)	(92.590)	(77.951)	Angehörige gesetzgebender Körperschaften und leitende Verwaltungsbedienstete 11
88.200	33.149	49.585	70.446	60.770	Geschäftsleiter und Geschäftsbereichsleiter in großen Unternehmen 12
36.900	36.589	56.234	91.308	75.129	Leiter kleiner Unternehmen 13
<b>162.200</b>	<b>34.769</b>	<b>48.508</b>	<b>66.896</b>	<b>55.088</b>	<b>Akademische Berufe 2</b>
51.900	34.079	46.637	62.989	52.500	Physiker, Mathematiker und Diplomingenieure 21
19.700	45.781	63.775	88.126	68.905	Biowissenschaftler, Mediziner und Apotheker 22
50.600	32.455	45.076	57.509	47.274	Lehrkräfte mit akademischer Ausbildung 23
40.000	37.808	53.177	72.155	61.542	Sonstige akademische Berufe 24
<b>370.500</b>	<b>25.747</b>	<b>36.376</b>	<b>50.867</b>	<b>40.416</b>	<b>Technikerinnen und gleichrangige nichttechnische Berufe 3</b>
169.600	28.478	39.079	52.673	42.325	Technische Fachkräfte 31
17.200	24.124	31.583	38.804	32.134	Biowissenschaftliche und Gesundheitsfachkräfte 32
9.200	14.499	29.836	39.456	29.726	Lehrkräfte ohne akademische Ausbildung 33
174.500	23.859	34.846	50.151	39.939	Sonstige nichttechnische Fachkräfte 34
<b>162.500</b>	<b>23.480</b>	<b>31.351</b>	<b>43.511</b>	<b>34.622</b>	<b>Bürokräfte, kaufmännische Angestellte 4</b>
118.700	23.611	30.726	40.727	33.253	Büroangestellte ohne Kundenkontakt 41
43.800	23.480	35.370	51.449	38.333	Büroangestellte mit Kundenkontakt 42
<b>150.500</b>	<b>11.397</b>	<b>21.318</b>	<b>34.489</b>	<b>23.763</b>	<b>Dienstleistungsberufe, Verkäufer in Geschäften und auf Märkten 5</b>
108.100	11.737	22.220	36.169	24.455	Personenbezogene Dienstleistungsberufe und Sicherheitsbedienstete 51
42.400	9.361	19.459	29.376	21.997	Modelle, Verkäufer und Vorführer 52
<b>17.600</b>	<b>13.515</b>	<b>22.488</b>	<b>28.439</b>	<b>19.857</b>	<b>Fachkräfte in der Land- und Forstwirtschaft sowie Fischerei 6</b>
<b>505.000</b>	<b>20.862</b>	<b>26.520</b>	<b>32.895</b>	<b>27.324</b>	<b>Handwerks- und verwandte Berufe 7</b>
210.300	18.977	24.833	29.952	24.898	Mineralgewinnungs- und Bauberufe 71
210.400	23.339	29.438	36.655	30.349	Metallarbeiter, Mechaniker und verwandte Berufe 72
16.300	26.829	32.162	41.873	34.755	Präzisionsarbeiter, Kunsthandwerker, Drucker und verwandte Berufe 73
67.900	19.713	23.815	28.009	23.684	Sonstige Handwerks- und verwandte Berufe 74
<b>251.600</b>	<b>21.169</b>	<b>27.043</b>	<b>33.857</b>	<b>27.802</b>	<b>Anlagen- und Maschinenbediener sowie Montierer 8</b>
28.500	25.482	32.782	41.260	33.668	Bediener stationärer und verwandter Anlagen 81
55.400	19.845	27.253	35.489	28.031	Maschinenbediener und Montierer 82
167.600	21.101	26.282	32.533	26.728	Fahrzeugführer und Bediener mobiler Anlagen 83
<b>205.600</b>	<b>14.963</b>	<b>22.616</b>	<b>29.337</b>	<b>22.057</b>	<b>Hilfsarbeitskräfte 9</b>
66.800	13.237	20.941	28.361	21.209	Verkaufs- und Dienstleistungshilfskräfte 91
(4.100)	(11.573)	(15.049)	(23.691)	(16.790)	Landwirtschaftliche, Fischerei- und verwandte Hilfskräfte 92
134.600	15.834	23.558	29.676	22.640	Hilfsarbeiter in Bergbau, Baugewerbe, verarbeitendes Gewerbe und 93
<b>11.600</b>	<b>26.108</b>	<b>32.024</b>	<b>37.639</b>	<b>34.188</b>	<b>Soldaten 0</b>
<b>1.965.500</b>	<b>21.185</b>	<b>29.306</b>	<b>41.326</b>	<b>34.381</b>	<b>Zusammen</b>

# Nettojahreseinkommen der unselbständig Erwerbstätigen nach Berufsgruppen

2004

## Unselbständig Erwerbstätige - Frauen und Männer

Berufsgruppen Ö-ISCO	Anzahl der Personen	25%      50%      75%			Arithme- tisches Mittel
		verdienen weniger als ... Euro			
<b>1 Angehörige gesetzgebender Körperschaften, leitende Verwaltungsbedienstete und Führungskräfte in der Privatwirtschaft</b>	<b>173.800</b>	<b>20.400</b>	<b>28.220</b>	<b>42.722</b>	<b>35.765</b>
11 Angehörige gesetzgebender Körperschaften und leitende Verwaltungsbedienstete	(4.700)	(23.424)	(39.972)	(56.910)	(42.369)
12 GeschäftsleiterInnen und GeschäftsbereichsleiterInnen in großen Unternehmen	106.200	21.561	29.083	40.417	34.900
13 LeiterInnen kleiner Unternehmen	62.900	16.944	25.368	44.074	36.737
<b>2 Akademische Berufe</b>	<b>284.600</b>	<b>18.893</b>	<b>25.607</b>	<b>33.966</b>	<b>28.045</b>
21 PhysikerInnen, MathematikerInnen und DiplomingenieurInnen	54.800	20.496	27.411	35.632	31.811
22 BiowissenschaftlerInnen, MedizinerInnen und ApothekerInnen	32.200	19.198	30.164	43.661	32.334
23 Lehrkräfte mit akademischer Ausbildung	126.100	18.966	24.968	30.627	25.163
24 Sonstige akademische Berufe	71.500	16.418	24.317	34.703	28.312
<b>3 TechnikerInnen und gleichrangige nichttechnische Berufe</b>	<b>772.000</b>	<b>13.350</b>	<b>19.579</b>	<b>26.178</b>	<b>21.124</b>
31 Technische Fachkräfte	211.900	17.593	23.584	30.958	25.553
32 Biowissenschaftliche und Gesundheitsfachkräfte	99.900	13.487	19.547	23.845	18.475
33 Lehrkräfte ohne akademische Ausbildung	52.600	11.557	16.900	22.604	17.223
34 Sonstige nichttechnische Fachkräfte	407.600	12.259	17.738	24.861	19.975
<b>4 Bürokräfte, kaufmännische Angestellte</b>	<b>538.400</b>	<b>11.047</b>	<b>16.758</b>	<b>21.947</b>	<b>17.409</b>
41 Büroangestellte ohne Kundenkontakt	412.100	10.978	16.615	21.485	16.928
42 Büroangestellte mit Kundenkontakt	126.300	11.158	17.225	24.310	18.978
<b>5 Dienstleistungsberufe, VerkäuferInnen in Geschäften und auf Märkten</b>	<b>533.100</b>	<b>6.935</b>	<b>11.931</b>	<b>16.408</b>	<b>12.544</b>
51 Personenbezogene Dienstleistungsberufe und Sicherheitsbedienstete	344.200	7.247	12.202	17.063	12.915
52 Modelle, VerkäuferInnen und VorführerInnen	189.000	6.599	11.197	15.388	11.869
<b>6 Fachkräfte in der Land- und Forstwirtschaft sowie Fischerei</b>	<b>30.400</b>	<b>5.822</b>	<b>10.930</b>	<b>16.086</b>	<b>11.407</b>
<b>7 Handwerks- und verwandte Berufe</b>	<b>534.500</b>	<b>14.060</b>	<b>17.872</b>	<b>21.669</b>	<b>18.005</b>
71 Mineralgewinnungs- und Bauberufe	205.500	13.680	17.191	20.306	17.461
72 MetallarbeiterInnen, MechanikerInnen und verwandte Berufe	205.100	15.877	19.727	23.615	19.751
73 PräzisionsarbeiterInnen, KunsthandwerkerInnen, DruckerInnen und verwandte Berufe	22.900	13.818	18.216	22.527	18.294
74 Sonstige Handwerks- und verwandte Berufe	101.000	11.689	15.519	19.146	15.502
<b>8 Anlagen- und MaschinenbedienerInnen sowie MontiererInnen</b>	<b>279.300</b>	<b>14.387</b>	<b>18.434</b>	<b>21.942</b>	<b>18.273</b>
81 BedienerInnen stationärer und verwandter Anlagen	28.600	16.999	21.163	27.246	22.650
82 MaschinenbedienerInnen und MontiererInnen	82.300	12.289	16.653	21.331	17.054
83 FahrzeugführerInnen und BedienerInnen mobiler Anlagen	168.300	15.042	18.697	21.632	18.124
<b>9 Hilfsarbeitskräfte</b>	<b>445.900</b>	<b>7.309</b>	<b>13.191</b>	<b>17.713</b>	<b>13.143</b>
91 Verkaufs- und Dienstleistungshilfskräfte	265.200	5.785	10.998	15.510	11.289
92 Land- und forstwirtschaftliche, Fischerei- und verwandte Hilfskräfte	9.000	6.565	9.279	16.604	11.917
93 HilfsarbeiterInnen in Bergbau, Baugewerbe, in der Fertigung und Transportwesen	171.700	12.411	16.320	20.083	16.070
<b>0 SoldatInnen</b>	<b>12.400</b>	<b>18.039</b>	<b>20.821</b>	<b>25.270</b>	<b>21.347</b>
<b>Insgesamt</b>	<b>3.604.400</b>	<b>11.326</b>	<b>17.185</b>	<b>23.278</b>	<b>18.801</b>

2005

Unselbständig Erwerbstätige - Frauen und Männer

Anzahl der Personen	25% 50% 75%			Arithmetisches Mittel	Berufsgruppen Ö-ISCO	
	verdienen weniger als ... Euro					
<b>173.200</b>	<b>21.083</b>	<b>29.424</b>	<b>43.312</b>	<b>37.142</b>	<b>Angehörige gesetzgebender Körperschaften, leitende Verwaltungsbedienstete und Führungskräfte in der Privatwirtschaft</b>	
(4.500)	(27.131)	(34.180)	(58.513)	(43.168)	Angehörige gesetzgebender Körperschaften und leitende Verwaltungsbedienstete	11
112.800	21.452	29.835	41.302	35.879	GeschäftsleiterInnen und GeschäftsbereichsleiterInnen in großen Unternehmen	12
55.800	18.697	28.028	48.263	39.203	LeiterInnen kleiner Unternehmen	13
<b>305.600</b>	<b>20.201</b>	<b>27.178</b>	<b>35.404</b>	<b>29.656</b>	<b>Akademische Berufe</b>	
					PhysikerInnen, MathematikerInnen und DiplomingenieurInnen	21
60.400	22.131	28.419	38.812	32.531		
33.600	22.095	33.342	47.012	35.621	BiowissenschaftlerInnen, MedizinerInnen und ApothekerInnen	22
135.500	19.988	25.974	31.296	26.131	Lehrkräfte mit akademischer Ausbildung	23
76.000	18.999	27.048	38.412	31.016	Sonstige akademische Berufe	24
<b>756.700</b>	<b>13.792</b>	<b>20.249</b>	<b>27.040</b>	<b>21.807</b>	<b>TechnikerInnen und gleichrangige nichttechnische Berufe</b>	
195.900	18.723	24.952	32.413	26.746	Technische Fachkräfte	31
111.400	13.638	20.059	24.476	19.014	Biowissenschaftliche und Gesundheitsfachkräfte	32
45.000	10.990	17.668	23.263	17.859	Lehrkräfte ohne akademische Ausbildung	33
404.300	12.619	18.534	25.929	20.624	Sonstige nichttechnische Fachkräfte	34
<b>528.400</b>	<b>10.916</b>	<b>17.012</b>	<b>22.689</b>	<b>17.657</b>	<b>Bürokräfte, kaufmännische Angestellte</b>	
401.300	10.989	16.952	21.980	17.230	Büroangestellte ohne Kundenkontakt	41
127.100	10.727	17.252	25.165	19.003	Büroangestellte mit Kundenkontakt	42
<b>539.200</b>	<b>6.463</b>	<b>11.769</b>	<b>16.493</b>	<b>12.411</b>	<b>Dienstleistungsberufe, VerkäuferInnen in Geschäften und auf Märkten</b>	
349.500	6.925	12.318	17.323	13.095	Personenbezogene Dienstleistungsberufe und Sicherheitsbedienstete	51
189.700	5.516	10.731	14.517	11.151	Modelle, VerkäuferInnen und VorführerInnen	52
<b>29.500</b>	<b>8.782</b>	<b>13.774</b>	<b>18.675</b>	<b>13.099</b>	<b>Fachkräfte in der Land- und Forstwirtschaft sowie Fischerei</b>	
<b>548.500</b>	<b>14.701</b>	<b>18.549</b>	<b>22.441</b>	<b>18.695</b>	<b>Handwerks- und verwandte Berufe</b>	
215.100	13.631	17.649	20.839	17.395	Mineralgewinnungs- und Bauberufe	71
215.300	16.941	20.548	24.900	21.030	MetallarbeiterInnen, MechanikerInnen und verwandte Berufe	72
22.400	15.770	20.384	25.397	21.186	PräzisionsarbeiterInnen, KunsthandwerkerInnen, DruckerInnen und verwandte Berufe	73
95.700	12.966	16.173	19.159	15.781	Sonstige Handwerks- und verwandte Berufe	74
<b>290.000</b>	<b>14.749</b>	<b>18.711</b>	<b>22.903</b>	<b>18.869</b>	<b>Anlagen- und MaschinenbedienerInnen sowie MontiererInnen</b>	
31.300	17.656	22.495	28.057	23.246	BedienerInnen stationärer und verwandter Anlagen	81
85.300	12.715	17.162	22.289	17.500	MaschinenbedienerInnen und MontiererInnen	82
173.300	15.166	18.711	22.497	18.752	FahrzeugführerInnen und BedienerInnen mobiler Anlagen	83
<b>461.900</b>	<b>7.159</b>	<b>13.096</b>	<b>17.749</b>	<b>13.068</b>	<b>Hilfsarbeitskräfte</b>	
269.800	5.934	10.742	15.650	11.384	Verkaufs- und Dienstleistungshilfskräfte	91
6.600	6.488	9.938	16.997	10.898	Land- und forstwirtschaftliche, Fischerei- und verwandte Hilfskräfte	92
185.400	11.104	16.057	19.922	15.596	HilfsarbeiterInnen in Bergbau, Baugewerbe, in der Fertigung und Transportwesen	93
<b>11.600</b>	<b>19.728</b>	<b>22.939</b>	<b>27.109</b>	<b>24.439</b>	<b>SoldatInnen</b>	
<b>3.644.400</b>	<b>11.399</b>	<b>17.699</b>	<b>24.130</b>	<b>19.330</b>	<b>Insgesamt</b>	

# Nettojahreseinkommen der weiblichen unselbständig Erwerbstätigen nach Berufsgruppen

2004

Berufsgruppen Ö-ISCO	Unselbständig Erwerbstätige - Frauen				Arithmetisches Mittel
	Anzahl der Personen	25%	50%	75%	
verdiene weniger als ... Euro					
<b>1 Angehörige gesetzgebender Körperschaften, leitende Verwaltungsbedienstete und Führungskräfte in der Privatwirtschaft</b>	<b>45.800</b>	<b>13.959</b>	<b>20.252</b>	<b>30.305</b>	<b>22.892</b>
11 Angehörige gesetzgebender Körperschaften und leitende Verwaltungsbedienstete	...	...	...	...	...
12 Geschäftsleiterinnen und Geschäftsbereichsleiterinnen in großen Unternehmen	23.800	18.872	24.872	32.731	26.047
13 Leiterinnen kleiner Unternehmen	21.200	10.515	15.463	22.890	18.579
<b>2 Akademische Berufe</b>	<b>132.200</b>	<b>16.459</b>	<b>22.501</b>	<b>28.336</b>	<b>22.517</b>
21 Physikerinnen, Mathematikerinnen und Diplomingenieurinnen	6.400	18.901	23.513	30.666	24.498
22 Biowissenschaftlerinnen, Medizinerinnen und Apothekerinnen	15.500	16.459	25.252	36.180	26.428
23 Lehrkräfte mit akademischer Ausbildung	78.200	17.802	22.973	27.968	22.521
24 Sonstige akademische Berufe	32.100	12.020	20.865	26.736	20.221
<b>3 Technikerinnen und gleichrangige nichttechnische Berufe</b>	<b>387.600</b>	<b>10.782</b>	<b>15.822</b>	<b>21.104</b>	<b>16.143</b>
31 Technische Fachkräfte	26.600	11.678	16.504	21.104	16.638
32 Biowissenschaftliche und Gesundheitsfachkräfte	84.900	13.209	18.775	22.850	17.689
33 Lehrkräfte ohne akademische Ausbildung	40.700	10.807	16.355	21.488	16.251
34 Sonstige nichttechnische Fachkräfte	235.400	10.003	14.657	19.889	15.511
<b>4 Bürokräfte, kaufmännische Angestellte</b>	<b>368.800</b>	<b>9.398</b>	<b>14.858</b>	<b>19.286</b>	<b>15.006</b>
41 Büroangestellte ohne Kundenkontakt	286.600	9.754	14.984	19.286	14.969
42 Büroangestellte mit Kundenkontakt	82.200	8.247	14.488	19.139	15.135
<b>5 Dienstleistungsberufe, Verkäuferinnen in Geschäften und auf Märkten</b>	<b>380.400</b>	<b>5.985</b>	<b>10.785</b>	<b>14.248</b>	<b>10.609</b>
51 Personenbezogene Dienstleistungsberufe und Sicherheitsbedienstete	243.100	6.068	11.153	15.001	10.856
52 Modelle, Verkäuferinnen und Vorführerinnen	137.300	5.903	9.931	13.601	10.171
<b>6 Fachkräfte in der Land- und Forstwirtschaft sowie Fischerei</b>	<b>15.600</b>	<b>4.959</b>	<b>8.771</b>	<b>12.465</b>	<b>8.981</b>
<b>7 Handwerks- und verwandte Berufe</b>	<b>45.100</b>	<b>10.009</b>	<b>13.059</b>	<b>15.213</b>	<b>12.589</b>
71 Mineralgewinnungs- und Bauberufe	...	...	...	...	...
72 Metallarbeiterinnen, Mechanikerinnen und verwandte Berufe	6.800	10.373	14.098	16.374	12.917
73 Präzisionsarbeiterinnen, Kunsthandwerkerinnen, Druckerinnen und verwandte Berufe	8.300	11.350	14.311	18.991	14.360
74 Sonstige Handwerks- und verwandte Berufe	27.300	9.418	12.965	14.791	12.046
<b>8 Anlagen- und Maschinenbedienerinnen sowie Montiererrinnen</b>	<b>35.200</b>	<b>7.689</b>	<b>13.093</b>	<b>17.209</b>	<b>12.499</b>
81 Bedienerinnen stationärer und verwandter Anlagen	...	...	...	...	...
82 Maschinenbedienerinnen und Montiererrinnen	27.300	8.197	13.102	17.209	12.745
83 Fahrzeugführerinnen und Bedienerinnen mobiler Anlagen	6.200	3.983	9.385	15.661	10.017
<b>9 Hilfsarbeitskräfte</b>	<b>245.700</b>	<b>5.343</b>	<b>10.106</b>	<b>14.132</b>	<b>10.054</b>
91 Verkaufs- und Dienstleistungshilfskräfte	196.900	4.912	9.097	13.029	9.488
92 Land- und forstwirtschaftliche, Fischerei- und verwandte Hilfskräfte	...	...	...	...	...
93 Hilfsarbeiterinnen in Bergbau, Baugewerbe, in der Fertigung und Transportwesen	46.100	9.723	13.538	15.835	12.470
<b>0 Soldatinnen</b>	<b>...</b>	<b>...</b>	<b>...</b>	<b>...</b>	<b>...</b>
<b>Zusammen</b>	<b>1.656.800</b>	<b>8.007</b>	<b>13.424</b>	<b>18.613</b>	<b>14.168</b>



2005

Unselbständig Erwerbstätige - Frauen

Anzahl der Personen	25% 50% 75%			Arithmetisches Mittel	Berufsgruppen Ö-ISCO	
	verdienen weniger als ... Euro					
<b>44.700</b>	<b>15.221</b>	<b>21.969</b>	<b>30.264</b>	<b>25.341</b>	<b>Angehörige gesetzgebender Körperschaften, leitende Verwaltungsbedienstete und Führungskräfte in der Privatwirtschaft</b> <b>1</b>	
...	...	...	...	...	Angehörige gesetzgebender Körperschaften und leitende Verwaltungsbedienstete 11	
24.600	16.719	24.315	32.072	26.558	Geschäftsleiterinnen und Geschäftsbereichsleiterinnen in großen Unternehmen 12	
18.900	14.637	19.503	27.345	23.759	Leiterinnen kleiner Unternehmen 13	
<b>143.300</b>	<b>16.520</b>	<b>23.412</b>	<b>29.318</b>	<b>23.323</b>	<b>Akademische Berufe</b> <b>2</b>	
8.500	12.948	23.276	30.600	23.173	Physikerinnen, Mathematikerinnen und Diplomingenieurinnen 21	
14.000	16.088	25.649	34.778	26.352	Biowissenschaftlerinnen, Medizinerinnen und Apothekerinnen 22	
84.900	18.586	24.090	29.317	23.477	Lehrkräfte mit akademischer Ausbildung 23	
36.000	13.311	20.928	27.726	21.817	Sonstige akademische Berufe 24	
<b>386.200</b>	<b>11.408</b>	<b>16.673</b>	<b>22.025</b>	<b>17.080</b>	<b>Technikerinnen und gleichrangige nichttechnische Berufe</b> <b>3</b>	
26.300	12.944	17.401	23.941	19.145	Technische Fachkräfte 31	
94.300	13.502	19.495	23.734	18.413	Biowissenschaftliche und Gesundheitsfachkräfte 32	
35.800	10.840	17.239	22.020	17.277	Lehrkräfte ohne akademische Ausbildung 33	
229.800	10.398	15.515	20.917	16.267	Sonstige nichttechnische Fachkräfte 34	
<b>365.900</b>	<b>9.343</b>	<b>15.050</b>	<b>19.783</b>	<b>15.056</b>	<b>Bürokräfte, kaufmännische Angestellte</b> <b>4</b>	
282.500	9.434	15.100	19.577	14.920	Büroangestellte ohne Kundenkontakt 41	
83.300	9.133	14.578	20.292	15.518	Büroangestellte mit Kundenkontakt 42	
<b>388.700</b>	<b>5.915</b>	<b>10.660</b>	<b>14.413</b>	<b>10.648</b>	<b>Dienstleistungsberufe, Verkäuferinnen in Geschäften und auf Märkten</b> <b>5</b>	
241.300	6.186	11.175	15.292	11.109	Personenbezogene Dienstleistungsberufe und Sicherheitsbedienstete 51	
147.400	5.312	9.891	13.508	9.892	Modelle, Verkäuferinnen und Vorführerinnen 52	
<b>11.900</b>	<b>7.494</b>	<b>12.161</b>	<b>14.324</b>	<b>11.266</b>	<b>Fachkräfte in der Land- und Forstwirtschaft sowie Fischerei</b> <b>6</b>	
<b>43.500</b>	<b>8.683</b>	<b>13.605</b>	<b>16.189</b>	<b>12.656</b>	<b>Handwerks- und verwandte Berufe</b> <b>7</b>	
(4.800)	(5.038)	(14.090)	(16.070)	(12.441)	Mineralgewinnungs- und Bauberufe 71	
(4.900)	(13.122)	(16.547)	(19.400)	(15.181)	Metallarbeiterinnen, Mechanikerinnen und verwandte Berufe 72	
6.100	8.447	14.827	18.134	13.643	Präzisionsarbeiterinnen, Kunsthandwerkerinnen, Druckerinnen und verwandte Berufe 73	
27.700	8.683	13.170	15.266	12.029	Sonstige Handwerks- und verwandte Berufe 74	
<b>38.400</b>	<b>8.334</b>	<b>14.115</b>	<b>16.992</b>	<b>12.806</b>	<b>Anlagen- und Maschinenbedienerinnen sowie Montierinnen</b> <b>8</b>	
...	...	...	...	...	Bedienerinnen stationärer und verwandter Anlagen 81	
29.900	8.790	14.188	17.131	12.988	Maschinenbedienerinnen und Montierinnen 82	
(5.700)	(5.202)	(12.027)	(15.191)	(11.029)	Fahrzeugführerinnen und Bedienerinnen mobiler Anlagen 83	
<b>256.300</b>	<b>5.774</b>	<b>10.293</b>	<b>14.899</b>	<b>10.630</b>	<b>Hilfsarbeitskräfte</b> <b>9</b>	
203.000	5.231	9.333	13.799	10.008	Verkaufs- und Dienstleistungshilfskräfte 91	
...	...	...	...	...	Land- und forstwirtschaftliche, Fischerei- und verwandte Hilfskräfte 92	
50.800	9.577	13.958	16.422	13.219	Hilfsarbeiterinnen in Bergbau, Baugewerbe, in der Fertigung und Transportwesen 93	
-	-	-	-	-	<b>Soldatinnen</b> <b>0</b>	
<b>1.678.900</b>	<b>8.308</b>	<b>13.893</b>	<b>19.212</b>	<b>14.665</b>	<b>Zusammen</b>	

**Nettojahreseinkommen der männlichen unselbständig Erwerbstätigen nach Berufsgruppen**
**2004**

Berufsgruppen Ö-ISCO	Unselbständig Erwerbstätige - Männer				
	Anzahl der Personen	25%	50%	75%	Arithme- tisches Mittel
		verdienen weniger als ... Euro			
<b>1 Angehörige gesetzgebender Körperschaften, leitende Verwaltungsbedienstete und Führungskräfte in der Privatwirtschaft</b>	<b>128.000</b>	<b>22.839</b>	<b>30.878</b>	<b>47.127</b>	<b>40.372</b>
11 Angehörige gesetzgebender Körperschaften und leitende Verwaltungsbedienstete	(3.800)	(23.424)	(39.972)	(56.910)	(42.192)
12 Geschäftsleiter und Geschäftsbereichsleiter in großen Unternehmen	82.500	23.162	30.125	43.034	37.451
13 Leiter kleiner Unternehmen	41.700	22.190	32.676	55.098	45.985
<b>2 Akademische Berufe</b>	<b>152.400</b>	<b>21.774</b>	<b>29.444</b>	<b>38.302</b>	<b>32.843</b>
21 Physiker, Mathematiker und Diplomingenieure	48.400	21.142	28.027	36.561	32.779
22 Biowissenschaftler, Mediziner und Apotheker	16.700	24.908	37.198	50.700	37.842
23 Lehrkräfte mit akademischer Ausbildung	47.900	22.615	28.934	35.950	29.473
24 Sonstige akademische Berufe	39.400	20.708	29.367	41.226	34.903
<b>3 Technikerinnen und gleichrangige nichttechnische Berufe</b>	<b>384.400</b>	<b>17.841</b>	<b>23.810</b>	<b>31.067</b>	<b>26.147</b>
31 Technische Fachkräfte	185.200	18.867	24.513	32.016	26.835
32 Biowissenschaftliche und Gesundheitsfachkräfte	15.100	19.850	23.914	27.109	22.909
33 Lehrkräfte ohne akademische Ausbildung	11.900	14.109	21.467	26.632	20.541
34 Sonstige nichttechnische Fachkräfte	172.200	16.822	23.292	30.879	26.078
<b>4 Bürokräfte, kaufmännische Angestellte</b>	<b>169.600</b>	<b>16.883</b>	<b>21.014</b>	<b>27.495</b>	<b>22.635</b>
41 Büroangestellte ohne Kundenkontakt	125.500	16.312	20.424	26.553	21.403
42 Büroangestellte mit Kundenkontakt	44.100	17.856	23.271	31.687	26.140
<b>5 Dienstleistungsberufe, Verkäufer in Geschäften und auf Märkten</b>	<b>152.700</b>	<b>10.393</b>	<b>16.521</b>	<b>23.400</b>	<b>17.364</b>
51 Personenbezogene Dienstleistungsberufe und Sicherheitsbedienstete	101.000	10.393	17.064	25.227	17.871
52 Modelle, Verkäufer und Vorführer	51.700	10.056	16.028	20.742	16.374
<b>6 Fachkräfte in der Land- und Forstwirtschaft sowie Fischerei</b>	<b>14.800</b>	<b>6.746</b>	<b>15.546</b>	<b>19.859</b>	<b>13.971</b>
<b>7 Handwerks- und verwandte Berufe</b>	<b>489.400</b>	<b>14.671</b>	<b>18.280</b>	<b>21.943</b>	<b>18.504</b>
71 Mineralgewinnungs- und Bauberufe	202.700	13.848	17.249	20.340	17.537
72 Metallarbeiter, Mechaniker und verwandte Berufe	198.300	16.133	19.876	23.902	19.986
73 Präzisionsarbeiter, Kunsthandwerker, Drucker und verwandte Berufe	14.600	16.091	19.714	25.069	20.536
74 Sonstige Handwerks- und verwandte Berufe	73.800	13.946	16.982	19.903	16.779
<b>8 Anlagen- und Maschinenbediener sowie Montierer</b>	<b>244.100</b>	<b>15.329</b>	<b>18.914</b>	<b>22.716</b>	<b>19.106</b>
81 Bediener stationärer und verwandter Anlagen	26.900	17.485	21.780	27.537	22.982
82 Maschinenbediener und Montierer	55.000	14.447	18.450	23.890	19.191
83 Fahrzeugführer und Bediener mobiler Anlagen	162.100	15.364	18.781	21.777	18.434
<b>9 Hilfsarbeitskräfte</b>	<b>200.100</b>	<b>13.025</b>	<b>17.185</b>	<b>21.038</b>	<b>16.936</b>
91 Verkaufs- und Dienstleistungshilfskräfte	68.300	12.334	16.232	20.815	16.487
92 Landwirtschaftliche, Fischerei- und verwandte Hilfskräfte	6.200	5.724	11.352	17.155	12.711
93 Hilfsarbeiter in Bergbau, Baugewerbe, verarbeitendes Gewerbe und	125.600	14.076	17.797	21.268	17.390
<b>0 Soldaten</b>	<b>12.100</b>	<b>18.568</b>	<b>20.885</b>	<b>25.270</b>	<b>21.628</b>
<b>Zusammen</b>	<b>1.947.600</b>	<b>15.459</b>	<b>20.165</b>	<b>26.635</b>	<b>22.741</b>

2005

Unselbständig Erwerbstätige - Männer

Anzahl der Personen	25% 50% 75%			Arithmetisches Mittel	Berufsgruppen Ö-ISCO
	verdienen weniger als ... Euro				
<b>128.400</b>	<b>23.514</b>	<b>32.732</b>	<b>48.051</b>	<b>41.254</b>	<b>Angehörige gesetzgebender Körperschaften, leitende Verwaltungsbedienstete und Führungskräfte in der Privatwirtschaft 1</b>
(3.300)	(31.973)	(38.137)	(60.531)	(49.985)	Angehörige gesetzgebender Körperschaften und leitende Verwaltungsbedienstete 11
88.200	22.640	31.561	43.815	38.474	Geschäftsleiter und Geschäftsbereichsleiter in großen Unternehmen 12
36.900	24.329	35.682	59.167	47.128	Leiter kleiner Unternehmen 13
<b>162.200</b>	<b>23.763</b>	<b>31.252</b>	<b>41.940</b>	<b>35.252</b>	<b>Akademische Berufe 2</b>
51.900	23.026	30.040	39.329	34.066	Physiker, Mathematiker und Diplomingenieure 21
19.700	30.047	39.451	52.864	42.207	Biowissenschaftler, Mediziner und Apotheker 22
50.600	22.921	29.301	36.099	30.579	Lehrkräfte mit akademischer Ausbildung 23
40.000	25.278	33.881	45.352	39.286	Sonstige akademische Berufe 24
<b>370.500</b>	<b>18.600</b>	<b>24.701</b>	<b>32.497</b>	<b>26.734</b>	<b>Technikerinnen und gleichrangige nichttechnische Berufe 3</b>
169.600	19.873	26.034	33.849	27.924	Technische Fachkräfte 31
17.200	17.512	22.730	26.401	22.318	Biowissenschaftliche und Gesundheitsfachkräfte 32
9.200	11.265	21.334	27.473	20.115	Lehrkräfte ohne akademische Ausbildung 33
174.500	17.312	23.666	32.222	26.362	Sonstige nichttechnische Fachkräfte 34
<b>162.500</b>	<b>17.409</b>	<b>21.953</b>	<b>28.425</b>	<b>23.514</b>	<b>Bürokräfte, kaufmännische Angestellte 4</b>
118.700	17.372	21.619	26.979	22.730	Büroangestellte ohne Kundenkontakt 41
43.800	17.510	23.952	32.727	25.639	Büroangestellte mit Kundenkontakt 42
<b>150.500</b>	<b>9.069</b>	<b>16.115</b>	<b>24.238</b>	<b>16.966</b>	<b>Dienstleistungsberufe, Verkäufer in Geschäften und auf Märkten 5</b>
108.100	9.233	16.640	25.910	17.529	Personenbezogene Dienstleistungsberufe und Sicherheitsbedienstete 51
42.400	7.600	14.755	20.623	15.528	Modelle, Verkäufer und Vorführer 52
<b>17.600</b>	<b>10.442</b>	<b>16.973</b>	<b>19.729</b>	<b>14.336</b>	<b>Fachkräfte in der Land- und Forstwirtschaft sowie Fischerei 6</b>
<b>505.000</b>	<b>15.363</b>	<b>18.932</b>	<b>22.906</b>	<b>19.215</b>	<b>Handwerks- und verwandte Berufe 7</b>
210.300	13.752	17.734	20.879	17.508	Mineralgewinnungs- und Bauberufe 71
210.400	17.023	20.701	25.111	21.166	Metallarbeiter, Mechaniker und verwandte Berufe 72
16.300	19.042	22.002	27.753	23.990	Präzisionsarbeiter, Kunsthandwerker, Drucker und verwandte Berufe 73
67.900	14.948	17.640	20.443	17.312	Sonstige Handwerks- und verwandte Berufe 74
<b>251.600</b>	<b>15.820</b>	<b>19.395</b>	<b>23.683</b>	<b>19.795</b>	<b>Anlagen- und Maschinenbediener sowie Montierer 8</b>
28.500	18.670	23.355	28.822	24.104	Bediener stationärer und verwandter Anlagen 81
55.400	15.095	19.676	25.161	19.933	Maschinenbediener und Montierer 82
167.600	15.673	18.867	22.593	19.016	Fahrzeugführer und Bediener mobiler Anlagen 83
<b>205.600</b>	<b>11.379</b>	<b>16.852</b>	<b>20.980</b>	<b>16.108</b>	<b>Hilfsarbeitskräfte 9</b>
66.800	10.224	15.788	20.143	15.563	Verkaufs- und Dienstleistungshilfskräfte 91
(4.100)	(9.126)	(11.488)	(18.032)	(12.360)	Landwirtschaftliche, Fischerei- und verwandte Hilfskräfte 92
134.600	11.909	17.312	21.310	16.494	Hilfsarbeiter in Bergbau, Baugewerbe, verarbeitendes Gewerbe und 93
<b>11.600</b>	<b>19.728</b>	<b>22.939</b>	<b>27.109</b>	<b>24.439</b>	<b>Soldaten 0</b>
<b>1.965.500</b>	<b>15.781</b>	<b>20.727</b>	<b>27.590</b>	<b>23.316</b>	<b>Zusammen</b>



# Unselbständig Erwerbstätige

## **Funktionen**

# Tabellenverzeichnis

zu

Kapitel 5.1.4 "Funktionen"

	<b>Seiten</b>
<b>Bruttojahreseinkommen</b> der unselbständig Erwerbstätigen nach Funktionen 2004, 2005	310
<b>Nettojahreseinkommen</b> der unselbständig Erwerbstätigen nach Funktionen 2004, 2005	314

**Bruttojahreseinkommen der unselbständig Erwerbstätigen nach Funktionen**
**2004**

Funktionen Stellung im Beruf	Anzahl der Personen	25%      50%      75%			Arithmetisches Mittel
		verdienen weniger als ... Euro			
<b>Frauen und Männer</b>					
<b>ArbeiterInnen</b>	<b>1.258.500</b>	<b>13.088</b>	<b>20.943</b>	<b>27.775</b>	<b>20.981</b>
HilfsarbeiterInnen	279.100	7.044	13.935	21.053	14.660
Angelernte ArbeiterInnen	496.500	13.678	20.777	27.290	20.882
FacharbeiterInnen	446.900	17.137	24.099	30.321	24.292
VorarbeiterInnen/MeisterInnen	36.100	24.084	30.303	35.503	30.237
<b>Angestellte</b>	<b>1.900.200</b>	<b>13.671</b>	<b>24.138</b>	<b>37.638</b>	<b>29.701</b>
Angestellte: Hilfs- und angelernte Tätigkeiten	288.100	4.726	13.076	21.289	15.246
Angestellte: FacharbeiterInnen/MeisterInnen	234.700	13.559	21.900	31.261	23.922
Angestellte: Mittlere Tätigkeiten	794.700	13.129	22.018	32.304	24.665
Angestellte: Höhere Tätigkeiten	314.900	22.736	33.946	49.237	39.188
Angestellte: Hochqualifizierte Tätigkeiten	131.000	26.368	39.627	59.273	46.646
Angestellte: Führende Tätigkeiten	136.800	30.562	47.544	74.415	61.259
<b>Öffentlich Bedienstete</b>	<b>445.700</b>	<b>24.434</b>	<b>31.779</b>	<b>42.386</b>	<b>34.322</b>
Öffentlich Bedienstete: Hilfs- und angelernte Tätigkeiten	45.800	14.761	23.065	28.060	21.548
Öffentlich Bedienstete: FacharbeiterInnen/MeisterInnen	36.200	24.506	28.716	33.251	28.421
Öffentlich Bedienstete: Mittlere Tätigkeiten	174.600	22.799	29.343	37.265	29.883
Öffentlich Bedienstete: Höhere Tätigkeiten	109.600	28.901	37.011	46.882	38.173
Öffentlich Bedienstete: Hochqualifizierte Tätigkeiten	47.200	30.445	42.191	54.900	43.958
Öffentlich Bedienstete: Führende Tätigkeiten	32.300	36.426	50.220	65.572	55.951
<b>Insgesamt</b>	<b>3.604.400</b>	<b>14.255</b>	<b>23.768</b>	<b>33.979</b>	<b>27.227</b>
<b>Frauen</b>					
<b>Arbeiterinnen</b>	<b>399.900</b>	<b>7.233</b>	<b>13.449</b>	<b>18.484</b>	<b>13.325</b>
Hilfsarbeiterinnen	158.700	5.536	10.892	16.981	11.738
Angelernte Arbeiterinnen	176.500	8.136	14.391	19.342	14.277
Facharbeiterinnen	62.200	10.492	14.620	18.297	14.553
Vorarbeiterinnen/Meisterinnen	...	...	...	...	...
<b>Angestellte</b>	<b>1.054.200</b>	<b>10.130</b>	<b>17.894</b>	<b>26.832</b>	<b>20.208</b>
Angestellte: Hilfs- und angelernte Tätigkeiten	193.400	4.317	10.861	17.680	12.170
Angestellte: Facharbeiterinnen/Meisterinnen	114.900	9.860	15.395	22.321	17.002
Angestellte: Mittlere Tätigkeiten	517.900	11.099	18.426	26.445	19.868
Angestellte: Höhere Tätigkeiten	144.100	17.330	25.555	35.320	27.722
Angestellte: Hochqualifizierte Tätigkeiten	47.400	18.482	28.942	42.610	31.737
Angestellte: Führende Tätigkeiten	36.400	18.657	28.150	44.343	33.115
<b>Öffentlich Bedienstete</b>	<b>202.600</b>	<b>18.685</b>	<b>27.407</b>	<b>37.288</b>	<b>28.401</b>
Öffentlich Bedienstete: Hilfs- und angelernte Tätigkeiten	23.200	9.562	15.625	22.431	15.861
Öffentlich Bedienstete: Facharbeiterinnen/Meisterinnen	7.600	14.354	25.825	29.224	22.653
Öffentlich Bedienstete: Mittlere Tätigkeiten	86.600	17.834	25.759	33.100	25.630
Öffentlich Bedienstete: Höhere Tätigkeiten	54.700	25.118	32.718	42.674	33.343
Öffentlich Bedienstete: Hochqualifizierte Tätigkeiten	23.100	24.768	38.134	46.853	37.670
Öffentlich Bedienstete: Führende Tätigkeiten	7.400	29.831	38.484	51.611	40.525
<b>Zusammen</b>	<b>1.656.800</b>	<b>9.886</b>	<b>17.272</b>	<b>26.087</b>	<b>19.549</b>

2005

Anzahl der Personen	25%	50%	75%	Arithmetisches Mittel	Funktionen Stellung im Beruf
	verdienen weniger als ... Euro				
<b>Frauen und Männer</b>					
<b>1.293.800</b>	<b>12.783</b>	<b>21.169</b>	<b>28.068</b>	<b>21.328</b>	<b>ArbeiterInnen</b>
277.100	6.177	13.587	20.143	14.106	HilfsarbeiterInnen
507.000	12.920	20.757	27.108	20.825	Angelernte ArbeiterInnen
469.000	18.330	24.878	31.171	25.261	FacharbeiterInnen
40.600	24.562	31.056	37.362	31.475	VorarbeiterInnen/MeisterInnen
<b>1.894.400</b>	<b>13.524</b>	<b>24.314</b>	<b>39.287</b>	<b>30.274</b>	<b>Angestellte</b>
289.500	4.302	11.107	18.656	13.387	Angestellte: Hilfs- und angelernte Tätigkeiten
240.300	13.839	22.106	32.330	24.408	Angestellte: FacharbeiterInnen/MeisterInnen
776.400	13.321	22.279	32.765	24.966	Angestellte: Mittlere Tätigkeiten
317.500	23.950	35.200	51.326	40.520	Angestellte: Höhere Tätigkeiten
134.200	28.924	43.294	60.629	48.094	Angestellte: Hochqualifizierte Tätigkeiten
136.500	33.182	51.449	79.879	65.256	Angestellte: Führende Tätigkeiten
<b>456.300</b>	<b>25.288</b>	<b>33.053</b>	<b>43.645</b>	<b>35.781</b>	<b>Öffentlich Bedienstete</b>
42.600	15.853	23.543	29.700	22.413	Öffentlich Bedienstete: Hilfs- und angelernte Tätigkeiten
37.000	25.153	29.706	35.320	30.100	Öffentlich Bedienstete: FacharbeiterInnen/MeisterInnen
184.400	23.837	30.464	37.956	31.165	Öffentlich Bedienstete: Mittlere Tätigkeiten
115.900	29.022	38.780	48.578	39.506	Öffentlich Bedienstete: Höhere Tätigkeiten
47.000	32.117	42.933	58.292	46.092	Öffentlich Bedienstete: Hochqualifizierte Tätigkeiten
29.300	40.563	52.707	71.651	60.180	Öffentlich Bedienstete: Führende Tätigkeiten
<b>3.644.400</b>	<b>14.336</b>	<b>24.063</b>	<b>35.050</b>	<b>27.788</b>	<b>Insgesamt</b>
<b>Frauen</b>					
<b>414.000</b>	<b>7.779</b>	<b>13.344</b>	<b>19.116</b>	<b>13.775</b>	<b>Arbeiterinnen</b>
159.100	5.855	11.571	17.378	12.127	Hilfsarbeiterinnen
187.700	8.278	14.465	20.484	14.829	Angelernte Arbeiterinnen
65.000	10.457	15.184	18.673	14.666	Facharbeiterinnen
...	...	...	...	...	Vorarbeiterinnen/Meisterinnen
<b>1.055.000</b>	<b>10.426</b>	<b>17.875</b>	<b>27.265</b>	<b>20.614</b>	<b>Angestellte</b>
197.100	4.070	10.032	16.428	10.988	Angestellte: Hilfs- und angelernte Tätigkeiten
123.700	10.930	16.216	22.362	17.590	Angestellte: Facharbeiterinnen/Meisterinnen
503.900	11.418	18.293	26.812	20.166	Angestellte: Mittlere Tätigkeiten
146.600	18.135	26.551	37.522	29.085	Angestellte: Höhere Tätigkeiten
49.900	18.673	31.481	46.443	35.281	Angestellte: Hochqualifizierte Tätigkeiten
33.800	20.076	29.383	44.293	36.142	Angestellte: Führende Tätigkeiten
<b>209.900</b>	<b>19.808</b>	<b>28.524</b>	<b>38.605</b>	<b>29.744</b>	<b>Öffentlich Bedienstete</b>
19.800	10.388	17.129	22.410	16.660	Öffentlich Bedienstete: Hilfs- und angelernte Tätigkeiten
8.700	14.652	21.459	30.275	23.030	Öffentlich Bedienstete: Facharbeiterinnen/Meisterinnen
91.500	19.574	26.630	34.435	26.778	Öffentlich Bedienstete: Mittlere Tätigkeiten
60.500	25.870	33.730	45.184	34.532	Öffentlich Bedienstete: Höhere Tätigkeiten
22.900	24.918	36.891	49.285	37.750	Öffentlich Bedienstete: Hochqualifizierte Tätigkeiten
6.500	38.925	46.883	56.149	47.529	Öffentlich Bedienstete: Führende Tätigkeiten
<b>1.678.900</b>	<b>10.200</b>	<b>17.516</b>	<b>26.460</b>	<b>20.069</b>	<b>Zusammen</b>



## Bruttojahreseinkommen der unselbständig Erwerbstätigen nach Funktionen - Schluss

2004

Funktionen Stellung im Beruf	Anzahl der Personen	verdienen weniger als ... Euro			Arithmetisches Mittel
		25%	50%	75%	
<b>Männer</b>					
<b>Arbeiter</b>	<b>858.600</b>	<b>18.423</b>	<b>24.430</b>	<b>30.384</b>	<b>24.547</b>
Hilfsarbeiter	120.400	10.975	19.467	25.133	18.514
Angelernte Arbeiter	320.000	18.926	24.324	29.844	24.524
Facharbeiter	384.700	19.813	25.600	31.437	25.867
Vorarbeiter/Meister	33.500	24.634	30.580	36.573	31.291
<b>Angestellte</b>	<b>846.000</b>	<b>23.409</b>	<b>34.360</b>	<b>50.765</b>	<b>41.530</b>
Angestellte: Hilfs- und angelernte Tätigkeiten	94.700	7.278	20.547	29.709	21.530
Angestellte: Facharbeiter/Meister	119.800	21.020	28.549	37.594	30.560
Angestellte: Mittlere Tätigkeiten	276.800	21.498	30.988	42.999	33.639
Angestellte: Höhere Tätigkeiten	170.700	31.164	43.013	58.488	48.868
Angestellte: Hochqualifizierte Tätigkeiten	83.600	33.113	47.067	68.697	55.097
Angestellte: Führende Tätigkeiten	100.400	38.952	55.621	84.075	71.466
<b>Öffentlich Bedienstete</b>	<b>243.000</b>	<b>27.865</b>	<b>35.330</b>	<b>46.305</b>	<b>39.258</b>
Öffentlich Bedienstete: Hilfs- und angelernte Tätigkeiten	22.600	24.030	27.687	31.626	27.372
Öffentlich Bedienstete: Facharbeiter/Meister	28.600	25.241	29.427	34.233	29.959
Öffentlich Bedienstete: Mittlere Tätigkeiten	88.000	27.139	33.359	40.186	34.066
Öffentlich Bedienstete: Höhere Tätigkeiten	54.900	33.907	40.883	50.920	42.988
Öffentlich Bedienstete: Hochqualifizierte Tätigkeiten	24.000	34.070	47.801	59.687	50.016
Öffentlich Bedienstete: Führende Tätigkeiten	24.900	38.848	53.537	76.017	60.536
<b>Zusammen</b>	<b>1.947.600</b>	<b>21.050</b>	<b>28.660</b>	<b>39.918</b>	<b>33.760</b>

2005

Anzahl der Personen	verdienen weniger als ... Euro			Arithmetisches Mittel	Funktionen Stellung im Beruf
	25%	50%	75%		
					<b>Männer</b>
<b>879.700</b>	<b>18.436</b>	<b>24.837</b>	<b>31.137</b>	<b>24.883</b>	<b>Arbeiter</b>
118.000	6.843	17.303	23.891	16.774	Hilfsarbeiter
319.300	18.341	24.371	30.423	24.351	Angelesnte Arbeiter
404.100	20.892	26.436	32.238	26.965	Facharbeiter
38.400	25.708	31.536	37.853	32.333	Vorarbeiter/Meister
<b>839.400</b>	<b>23.403</b>	<b>35.712</b>	<b>53.359</b>	<b>42.416</b>	<b>Angestellte</b>
92.300	5.116	15.680	26.547	18.513	Angestellte: Hilfs- und angelesnte Tätigkeiten
116.700	22.482	29.856	40.465	31.637	Angestellte: Facharbeiter/Meister
272.500	21.370	30.872	43.318	33.844	Angestellte: Mittlere Tätigkeiten
170.900	31.986	44.310	61.729	50.329	Angestellte: Höhere Tätigkeiten
84.300	36.329	48.916	69.515	55.675	Angestellte: Hochqualifizierte Tätigkeiten
102.800	41.700	58.534	87.259	74.820	Angestellte: Führende Tätigkeiten
<b>246.400</b>	<b>29.038</b>	<b>35.932</b>	<b>47.801</b>	<b>40.923</b>	<b>Öffentlich Bedienstete</b>
22.800	23.767	27.658	32.232	27.397	Öffentlich Bedienstete: Hilfs- und angelesnte Tätigkeiten
28.300	26.685	31.147	35.802	32.273	Öffentlich Bedienstete: Facharbeiter/Meister
92.900	27.992	33.684	41.176	35.485	Öffentlich Bedienstete: Mittlere Tätigkeiten
55.400	34.024	42.804	51.940	44.945	Öffentlich Bedienstete: Höhere Tätigkeiten
24.100	37.362	50.872	64.533	53.992	Öffentlich Bedienstete: Hochqualifizierte Tätigkeiten
22.800	42.443	55.609	79.727	63.800	Öffentlich Bedienstete: Führende Tätigkeiten
<b>1.965.500</b>	<b>21.185</b>	<b>29.306</b>	<b>41.326</b>	<b>34.381</b>	<b>Zusammen</b>

# Nettojahreseinkommen der unselbständig Erwerbstätigen nach Funktionen

2004

Funktionen Stellung im Beruf	Anzahl der Personen	verdienen weniger als ... Euro			Arithmetisches Mittel
		25%	50%	75%	
<b>Frauen und Männer</b>					
<b>ArbeiterInnen</b>	<b>1.258.500</b>	<b>10.298</b>	<b>15.471</b>	<b>19.640</b>	<b>15.180</b>
HilfsarbeiterInnen	279.100	5.716	11.180	15.757	11.140
Angelernte ArbeiterInnen	496.500	10.672	15.400	19.411	15.194
FacharbeiterInnen	446.900	12.861	17.269	20.990	17.228
VorarbeiterInnen/MeisterInnen	36.100	17.120	20.709	24.220	20.856
<b>Angestellte</b>	<b>1.900.200</b>	<b>10.970</b>	<b>17.394</b>	<b>24.994</b>	<b>20.171</b>
Angestellte: Hilfs- und angelernte Tätigkeiten	288.100	4.153	10.614	15.740	11.293
Angestellte: FacharbeiterInnen/MeisterInnen	234.700	10.747	15.954	21.467	16.893
Angestellte: Mittlere Tätigkeiten	794.700	10.615	16.227	22.100	17.261
Angestellte: Höhere Tätigkeiten	314.900	16.489	22.850	31.296	25.889
Angestellte: Hochqualifizierte Tätigkeiten	131.000	18.858	26.022	37.015	29.962
Angestellte: Führende Tätigkeiten	136.800	21.282	30.452	46.634	38.862
<b>Öffentlich Bedienstete</b>	<b>445.700</b>	<b>17.700</b>	<b>22.215</b>	<b>27.830</b>	<b>23.185</b>
Öffentlich Bedienstete: Hilfs- und angelernte Tätigkeiten	45.800	11.853	16.805	20.318	15.767
Öffentlich Bedienstete: FacharbeiterInnen/MeisterInnen	36.200	17.628	20.256	23.160	20.012
Öffentlich Bedienstete: Mittlere Tätigkeiten	174.600	16.812	20.815	25.454	20.794
Öffentlich Bedienstete: Höhere Tätigkeiten	109.600	20.441	24.923	30.068	25.357
Öffentlich Bedienstete: Hochqualifizierte Tätigkeiten	47.200	21.231	27.500	34.057	28.392
Öffentlich Bedienstete: Führende Tätigkeiten	32.300	24.460	31.986	41.185	35.232
<b>Insgesamt</b>	<b>3.604.400</b>	<b>11.326</b>	<b>17.185</b>	<b>23.278</b>	<b>18.801</b>
<b>Frauen</b>					
<b>Arbeiterinnen</b>	<b>399.900</b>	<b>5.968</b>	<b>10.831</b>	<b>14.200</b>	<b>10.380</b>
Hilfsarbeiterinnen	158.700	4.583	8.869	13.394	9.294
Angelernte Arbeiterinnen	176.500	6.715	11.519	14.747	11.025
Facharbeiterinnen	62.200	8.455	11.511	14.059	11.238
Vorarbeiterinnen/Meisterinnen	...	...	...	...	...
<b>Angestellte</b>	<b>1.054.200</b>	<b>8.241</b>	<b>13.766</b>	<b>19.034</b>	<b>14.555</b>
Angestellte: Hilfs- und angelernte Tätigkeiten	193.400	3.761	8.833	13.616	9.427
Angestellte: Facharbeiterinnen/Meisterinnen	114.900	8.070	12.343	16.401	12.770
Angestellte: Mittlere Tätigkeiten	517.900	9.062	14.015	18.708	14.451
Angestellte: Höhere Tätigkeiten	144.100	13.496	18.304	23.617	19.100
Angestellte: Hochqualifizierte Tätigkeiten	47.400	14.300	20.064	27.388	21.341
Angestellte: Führende Tätigkeiten	36.400	14.204	19.862	28.049	22.094
<b>Öffentlich Bedienstete</b>	<b>202.600</b>	<b>14.290</b>	<b>19.679</b>	<b>25.018</b>	<b>19.634</b>
Öffentlich Bedienstete: Hilfs- und angelernte Tätigkeiten	23.200	7.883	12.671	16.603	12.142
Öffentlich Bedienstete: Facharbeiterinnen/Meisterinnen	7.600	12.452	18.713	21.506	16.520
Öffentlich Bedienstete: Mittlere Tätigkeiten	86.600	13.931	18.504	22.581	18.156
Öffentlich Bedienstete: Höhere Tätigkeiten	54.700	18.362	22.439	27.303	22.460
Öffentlich Bedienstete: Hochqualifizierte Tätigkeiten	23.100	17.542	24.917	29.834	24.854
Öffentlich Bedienstete: Führende Tätigkeiten	7.400	21.271	25.456	32.396	26.394
<b>Zusammen</b>	<b>1.656.800</b>	<b>8.007</b>	<b>13.424</b>	<b>18.613</b>	<b>14.168</b>

2005

Anzahl der Personen	verdienen weniger als ... Euro			Arithmetisches Mittel	Funktionen Stellung im Beruf
	25%	50%	75%		
<b>Frauen und Männer</b>					
<b>1.293.800</b>	<b>10.178</b>	<b>15.887</b>	<b>20.090</b>	<b>15.592</b>	<b>ArbeiterInnen</b>
277.100	5.076	10.945	15.474	10.903	HilfsarbeiterInnen
507.000	10.242	15.734	19.502	15.393	Angelernte ArbeiterInnen
469.000	13.862	17.935	21.695	18.043	FacharbeiterInnen
40.600	17.958	21.368	25.216	21.773	VorarbeiterInnen/MeisterInnen
<b>1.894.400</b>	<b>10.889</b>	<b>17.888</b>	<b>26.092</b>	<b>20.654</b>	<b>Angestellte</b>
289.500	3.844	9.072	14.671	10.200	Angestellte: Hilfs- und angelernte Tätigkeiten
240.300	11.063	16.619	22.419	17.361	Angestellte: FacharbeiterInnen/MeisterInnen
776.400	10.805	16.670	22.589	17.615	Angestellte: Mittlere Tätigkeiten
317.500	17.626	23.937	32.562	26.832	Angestellte: Höhere Tätigkeiten
134.200	20.204	28.145	38.113	31.165	Angestellte: Hochqualifizierte Tätigkeiten
136.500	22.548	32.732	49.168	41.199	Angestellte: Führende Tätigkeiten
<b>456.300</b>	<b>18.561</b>	<b>23.271</b>	<b>29.182</b>	<b>24.436</b>	<b>Öffentlich Bedienstete</b>
42.600	12.817	17.371	21.162	16.653	Öffentlich Bedienstete: Hilfs- und angelernte Tätigkeiten
37.000	18.261	21.230	24.770	21.397	Öffentlich Bedienstete: FacharbeiterInnen/MeisterInnen
184.400	17.835	21.589	26.429	21.976	Öffentlich Bedienstete: Mittlere Tätigkeiten
115.900	20.796	26.333	31.605	26.459	Öffentlich Bedienstete: Höhere Tätigkeiten
47.000	22.736	28.245	36.166	30.035	Öffentlich Bedienstete: Hochqualifizierte Tätigkeiten
29.300	27.747	33.708	44.185	38.098	Öffentlich Bedienstete: Führende Tätigkeiten
<b>3.644.400</b>	<b>11.399</b>	<b>17.699</b>	<b>24.130</b>	<b>19.330</b>	<b>Insgesamt</b>
<b>Frauen</b>					
<b>414.000</b>	<b>6.339</b>	<b>10.888</b>	<b>14.885</b>	<b>10.867</b>	<b>Arbeiterinnen</b>
159.100	4.877	9.561	14.105	9.727	Hilfsarbeiterinnen
187.700	6.635	11.734	15.633	11.593	Angelernte Arbeiterinnen
65.000	8.539	12.053	14.462	11.485	Facharbeiterinnen
...	...	...	...	...	Vorarbeiterinnen/Meisterinnen
<b>1.055.000</b>	<b>8.431</b>	<b>14.083</b>	<b>19.561</b>	<b>14.944</b>	<b>Angestellte</b>
197.100	3.657	8.061	13.224	8.721	Angestellte: Hilfs- und angelernte Tätigkeiten
123.700	8.942	13.103	16.951	13.354	Angestellte: Facharbeiterinnen/Meisterinnen
503.900	9.320	14.370	19.228	14.799	Angestellte: Mittlere Tätigkeiten
146.600	14.241	19.148	25.035	20.130	Angestellte: Höhere Tätigkeiten
49.900	13.935	21.904	29.317	23.480	Angestellte: Hochqualifizierte Tätigkeiten
33.800	15.221	20.665	28.971	24.144	Angestellte: Führende Tätigkeiten
<b>209.900</b>	<b>15.469</b>	<b>20.625</b>	<b>26.254</b>	<b>20.754</b>	<b>Öffentlich Bedienstete</b>
19.800	8.576	13.600	16.985	12.894	Öffentlich Bedienstete: Hilfs- und angelernte Tätigkeiten
8.700	12.148	16.809	22.535	16.932	Öffentlich Bedienstete: Facharbeiterinnen/Meisterinnen
91.500	15.158	19.415	24.083	19.219	Öffentlich Bedienstete: Mittlere Tätigkeiten
60.500	18.810	23.550	29.229	23.479	Öffentlich Bedienstete: Höhere Tätigkeiten
22.900	17.889	25.441	31.437	25.120	Öffentlich Bedienstete: Hochqualifizierte Tätigkeiten
6.500	26.412	30.182	35.830	30.648	Öffentlich Bedienstete: Führende Tätigkeiten
<b>1.678.900</b>	<b>8.308</b>	<b>13.893</b>	<b>19.212</b>	<b>14.665</b>	<b>Zusammen</b>

**Nettojahreseinkommen der unselbständig Erwerbstätigen nach Funktionen - Schluss**
**2004**

Funktionen Stellung im Beruf	Anzahl der Personen	2004			Arithmetisches Mittel
		25%	50%	75%	
		verdienen weniger als ... Euro			
<b>Männer</b>					
<b>Arbeiter</b>	<b>858.600</b>	<b>13.681</b>	<b>17.538</b>	<b>21.159</b>	<b>17.416</b>
Hilfsarbeiter	120.400	8.010	14.501	18.033	13.575
Angelernte Arbeiter	320.000	14.126	17.560	20.969	17.494
Facharbeiter	384.700	14.490	18.106	21.738	18.197
Vorarbeiter/Meister	33.500	17.607	21.001	24.242	21.494
<b>Angestellte</b>	<b>846.000</b>	<b>16.880</b>	<b>23.309</b>	<b>32.018</b>	<b>27.168</b>
Angestellte: Hilfs- und angelernte Tätigkeiten	94.700	5.793	15.258	20.648	15.105
Angestellte: Facharbeiter/Meister	119.800	15.436	20.045	24.960	20.848
Angestellte: Mittlere Tätigkeiten	276.800	15.855	21.295	27.838	22.519
Angestellte: Höhere Tätigkeiten	170.700	21.364	27.521	37.094	31.619
Angestellte: Hochqualifizierte Tätigkeiten	83.600	22.557	29.999	42.473	34.849
Angestellte: Führende Tätigkeiten	100.400	25.614	35.040	52.645	44.943
<b>Öffentlich Bedienstete</b>	<b>243.000</b>	<b>19.896</b>	<b>24.244</b>	<b>30.258</b>	<b>26.145</b>
Öffentlich Bedienstete: Hilfs- und angelernte Tätigkeiten	22.600	17.317	19.817	22.891	19.478
Öffentlich Bedienstete: Facharbeiter/Meister	28.600	17.986	20.643	23.450	20.942
Öffentlich Bedienstete: Mittlere Tätigkeiten	88.000	19.461	23.023	27.404	23.390
Öffentlich Bedienstete: Höhere Tätigkeiten	54.900	22.907	27.246	32.818	28.244
Öffentlich Bedienstete: Hochqualifizierte Tätigkeiten	24.000	23.531	30.510	36.409	31.801
Öffentlich Bedienstete: Führende Tätigkeiten	24.900	25.804	33.839	46.802	37.860
<b>Zusammen</b>	<b>1.947.600</b>	<b>15.459</b>	<b>20.165</b>	<b>26.635</b>	<b>22.741</b>

2005

Anzahl der Personen	25%	50%	75%	Arithmetisches Mittel	Funktionen Stellung im Beruf
	verdienen weniger als ... Euro				
				<b>Männer</b>	
<b>879.700</b>	<b>13.933</b>	<b>18.056</b>	<b>21.837</b>	<b>17.816</b>	<b>Arbeiter</b>
118.000	5.432	13.558	17.764	12.487	Hilfsarbeiter
319.300	13.924	17.867	21.571	17.628	Angelesnte Arbeiter
404.100	15.417	18.875	22.496	19.098	Facharbeiter
38.400	18.536	21.714	25.736	22.281	Vorarbeiter/Meister
<b>839.400</b>	<b>17.190</b>	<b>24.233</b>	<b>33.881</b>	<b>27.830</b>	<b>Angestellte</b>
92.300	4.340	11.816	19.293	13.358	Angestellte: Hilfs- und angelesnte Tätigkeiten
116.700	16.523	20.955	26.925	21.609	Angestellte: Facharbeiter/Meister
272.500	16.005	21.445	28.425	22.823	Angestellte: Mittlere Tätigkeiten
170.900	21.849	28.935	39.188	32.580	Angestellte: Höhere Tätigkeiten
84.300	24.545	31.465	42.961	35.711	Angestellte: Hochqualifizierte Tätigkeiten
102.800	27.072	36.911	53.253	46.802	Angestellte: Führende Tätigkeiten
<b>246.400</b>	<b>20.828</b>	<b>25.154</b>	<b>31.547</b>	<b>27.572</b>	<b>Öffentlich Bedienstete</b>
22.800	17.637	20.363	22.928	19.908	Öffentlich Bedienstete: Hilfs- und angelesnte Tätigkeiten
28.300	19.156	21.688	24.887	22.769	Öffentlich Bedienstete: Facharbeiter/Meister
92.900	20.255	23.818	28.132	24.690	Öffentlich Bedienstete: Mittlere Tätigkeiten
55.400	23.548	28.574	33.495	29.717	Öffentlich Bedienstete: Höhere Tätigkeiten
24.100	25.536	32.482	40.506	34.690	Öffentlich Bedienstete: Hochqualifizierte Tätigkeiten
22.800	28.734	36.125	48.270	40.230	Öffentlich Bedienstete: Führende Tätigkeiten
<b>1.965.500</b>	<b>15.781</b>	<b>20.727</b>	<b>27.590</b>	<b>23.316</b>	<b>Zusammen</b>



Unselbständig Erwerbstätige

**Vollzeit – Teilzeit**



# Tabellenverzeichnis

zu

## Kapitel 5.1.5 "Vollzeit – Teilzeit"

	<b>Seiten</b>
<b>Bruttojahreseinkommen 2</b> (ohne Einmalzahlungen) der unselbständig Erwerbstätigen nach Funktionen, <b>Vollzeit</b> 2004, 2005	320
<b>Bruttojahreseinkommen 2</b> (ohne Einmalzahlungen) der unselbständig Erwerbstätigen nach Funktionen, <b>Teilzeit</b> 2004, 2005	324
<b>Bruttojahreseinkommen 2</b> (ohne Einmalzahlungen) der <b>weiblichen</b> unselbständig Erwerbstätigen nach Funktionen und <b>Wochenstunden</b> , <b>Teilzeit</b> 2004, 2005	326
<b>Bruttojahreseinkommen 2</b> (ohne Einmalzahlungen) der unselbständig Erwerbstätigen nach Berufsgruppen, <b>Vollzeit</b> 2004, 2005	328
<b>Bruttojahreseinkommen 2</b> (ohne Einmalzahlungen) der <b>weiblichen</b> unselbständig Erwerbstätigen nach Berufsgruppen, <b>Vollzeit</b> 2004, 2005	330
<b>Bruttojahreseinkommen 2</b> (ohne Einmalzahlungen) der <b>männlichen</b> unselbständig Erwerbstätigen nach Berufsgruppen, <b>Vollzeit</b> 2004, 2005	332
<b>Bruttojahreseinkommen 2</b> (ohne Einmalzahlungen) der unselbständig Erwerbstätigen nach Berufsgruppen, <b>Teilzeit</b> 2004, 2005	334

**Bruttojahreseinkommen 2 (ohne Einmalzahlungen) der unselbständig Erwerbstätigen nach Funktionen, Vollzeit**
**2004**

Funktionen Stellung im Beruf	Anzahl der Personen	Vollzeit			Arithmetisches Mittel
		25%	50%	75%	
		verdienen weniger als ... Euro			
<b>Frauen und Männer</b>					
<b>ArbeiterInnen</b>	<b>1.051.900</b>	<b>16.434</b>	<b>22.686</b>	<b>28.787</b>	<b>22.930</b>
HilfsarbeiterInnen	184.200	11.517	18.189	23.389	17.644
Angelernte ArbeiterInnen	414.000	16.999	22.480	28.190	22.811
FacharbeiterInnen	419.500	18.234	24.478	30.553	24.735
VorarbeiterInnen/MeisterInnen	34.300	24.227	30.580	35.733	30.696
<b>Angestellte</b>	<b>1.386.600</b>	<b>19.768</b>	<b>29.001</b>	<b>42.906</b>	<b>34.740</b>
Angestellte: Hilfs- und angelernte Tätigkeiten	163.300	9.484	18.643	25.426	19.560
Angestellte: FacharbeiterInnen/MeisterInnen	179.100	17.624	25.681	33.598	27.029
Angestellte: Mittlere Tätigkeiten	548.600	18.914	26.231	35.905	28.801
Angestellte: Höhere Tätigkeiten	256.600	26.852	37.422	52.160	42.257
Angestellte: Hochqualifizierte Tätigkeiten	112.700	30.239	42.887	62.044	49.691
Angestellte: Führende Tätigkeiten	126.200	33.189	50.078	76.343	62.507
<b>Öffentlich Bedienstete</b>	<b>378.800</b>	<b>26.716</b>	<b>33.815</b>	<b>43.673</b>	<b>36.746</b>
Öffentlich Bedienstete: Hilfs- und angelernte Tätigkeiten	35.300	21.187	24.960	29.209	24.758
Öffentlich Bedienstete: FacharbeiterInnen/MeisterInnen	33.100	25.066	29.023	34.048	29.328
Öffentlich Bedienstete: Mittlere Tätigkeiten	146.300	25.476	30.951	38.501	32.116
Öffentlich Bedienstete: Höhere Tätigkeiten	94.200	31.127	38.145	47.716	39.966
Öffentlich Bedienstete: Hochqualifizierte Tätigkeiten	38.800	34.070	45.555	57.047	47.895
Öffentlich Bedienstete: Führende Tätigkeiten	31.000	36.549	50.354	67.908	56.388
<b>Insgesamt</b>	<b>2.817.400</b>	<b>19.001</b>	<b>26.672</b>	<b>36.808</b>	<b>30.600</b>
<b>Frauen</b>					
<b>Arbeiterinnen</b>	<b>224.600</b>	<b>12.288</b>	<b>16.873</b>	<b>20.784</b>	<b>16.249</b>
Hilfsarbeiterinnen	74.500	9.321	15.561	20.662	15.096
Angelernte Arbeiterinnen	105.700	13.891	17.451	21.416	17.146
Facharbeiterinnen	42.600	12.018	16.174	19.514	15.943
Vorarbeiterinnen/Meisterinnen	...	...	...	...	...
<b>Angestellte</b>	<b>595.300</b>	<b>15.911</b>	<b>23.148</b>	<b>31.592</b>	<b>24.892</b>
Angestellte: Hilfs- und angelernte Tätigkeiten	84.500	6.892	16.185	21.394	15.634
Angestellte: Facharbeiterinnen/Meisterinnen	64.100	14.562	19.137	26.111	20.508
Angestellte: Mittlere Tätigkeiten	290.800	16.800	23.294	30.037	23.889
Angestellte: Höhere Tätigkeiten	94.900	21.658	29.795	39.148	31.761
Angestellte: Hochqualifizierte Tätigkeiten	33.400	23.114	33.200	46.083	36.240
Angestellte: Führende Tätigkeiten	27.600	20.817	33.041	47.469	36.650
<b>Öffentlich Bedienstete</b>	<b>143.100</b>	<b>24.171</b>	<b>30.908</b>	<b>40.297</b>	<b>32.269</b>
Öffentlich Bedienstete: Hilfs- und angelernte Tätigkeiten	12.800	18.514	21.563	24.796	19.856
Öffentlich Bedienstete: Facharbeiterinnen/Meisterinnen	(4.800)	(20.349)	(27.946)	(31.927)	(25.499)
Öffentlich Bedienstete: Mittlere Tätigkeiten	61.200	23.311	28.461	35.530	29.087
Öffentlich Bedienstete: Höhere Tätigkeiten	41.800	28.254	36.380	43.558	35.916
Öffentlich Bedienstete: Hochqualifizierte Tätigkeiten	16.000	33.272	40.659	50.392	43.057
Öffentlich Bedienstete: Führende Tätigkeiten	6.500	30.405	39.139	52.690	41.519
<b>Zusammen</b>	<b>963.000</b>	<b>15.300</b>	<b>22.030</b>	<b>30.563</b>	<b>23.973</b>

2005

Vollzeit					Funktionen Stellung im Beruf
Anzahl der Personen	25%	50%	75%	Arithmetisches Mittel	
verdienen weniger als ... Euro					
<b>Frauen und Männer</b>					
<b>1.069.000</b>	<b>16.983</b>	<b>23.217</b>	<b>29.418</b>	<b>23.423</b>	<b>ArbeiterInnen</b>
181.900	9.947	17.214	22.814	16.775	HilfsarbeiterInnen
412.100	17.230	22.782	28.508	23.034	Angelehrte ArbeiterInnen
436.000	19.689	25.374	31.496	25.860	FacharbeiterInnen
39.000	25.212	31.172	37.304	31.315	VorarbeiterInnen/MeisterInnen
<b>1.352.400</b>	<b>20.076</b>	<b>30.191</b>	<b>44.689</b>	<b>36.032</b>	<b>Angestellte</b>
145.700	7.564	16.648	23.850	17.939	Angestellte: Hilfs- und angelehrte Tätigkeiten
178.400	17.773	26.437	35.683	28.030	Angestellte: FacharbeiterInnen/MeisterInnen
531.600	18.634	27.082	37.513	29.359	Angestellte: Mittlere Tätigkeiten
256.500	28.233	39.287	54.490	44.198	Angestellte: Höhere Tätigkeiten
115.000	33.292	45.501	62.859	50.960	Angestellte: Hochqualifizierte Tätigkeiten
125.200	36.589	53.276	81.507	66.376	Angestellte: Führende Tätigkeiten
<b>390.800</b>	<b>27.971</b>	<b>35.018</b>	<b>45.564</b>	<b>38.468</b>	<b>Öffentlich Bedienstete</b>
32.500	21.785	26.122	31.242	25.520	Öffentlich Bedienstete: Hilfs- und angelehrte Tätigkeiten
32.900	26.320	30.440	36.262	31.560	Öffentlich Bedienstete: FacharbeiterInnen/MeisterInnen
155.300	26.692	32.302	39.296	33.434	Öffentlich Bedienstete: Mittlere Tätigkeiten
101.300	31.719	40.629	49.743	42.050	Öffentlich Bedienstete: Höhere Tätigkeiten
40.500	35.486	47.633	59.167	49.714	Öffentlich Bedienstete: Hochqualifizierte Tätigkeiten
28.400	40.810	52.585	70.556	59.961	Öffentlich Bedienstete: Führende Tätigkeiten
<b>2.812.100</b>	<b>19.465</b>	<b>27.495</b>	<b>38.571</b>	<b>31.578</b>	<b>Insgesamt</b>
<b>Frauen</b>					
<b>224.300</b>	<b>13.291</b>	<b>17.692</b>	<b>21.530</b>	<b>17.237</b>	<b>Arbeiterinnen</b>
73.300	11.117	16.317	20.355	15.834	Hilfsarbeiterinnen
107.800	14.494	18.909	22.872	18.315	Angelehrte Arbeiterinnen
41.300	14.152	17.049	20.346	16.960	Facharbeiterinnen
...	...	...	...	...	Vorarbeiterinnen/Meisterinnen
<b>582.100</b>	<b>16.249</b>	<b>23.583</b>	<b>33.178</b>	<b>25.911</b>	<b>Angestellte</b>
77.100	6.106	15.633	21.032	14.484	Angestellte: Hilfs- und angelehrte Tätigkeiten
67.500	15.147	19.132	26.842	21.020	Angestellte: Facharbeiterinnen/Meisterinnen
280.900	16.407	23.505	31.229	24.431	Angestellte: Mittlere Tätigkeiten
96.700	23.676	31.043	41.115	33.292	Angestellte: Höhere Tätigkeiten
34.400	27.966	37.170	50.278	41.164	Angestellte: Hochqualifizierte Tätigkeiten
25.500	22.191	34.632	47.404	41.132	Angestellte: Führende Tätigkeiten
<b>150.300</b>	<b>25.954</b>	<b>32.949</b>	<b>42.499</b>	<b>34.267</b>	<b>Öffentlich Bedienstete</b>
10.300	18.170	21.996	25.042	20.834	Öffentlich Bedienstete: Hilfs- und angelehrte Tätigkeiten
4.700	22.374	29.310	37.651	28.876	Öffentlich Bedienstete: Facharbeiterinnen/Meisterinnen
64.600	24.278	30.100	36.172	30.349	Öffentlich Bedienstete: Mittlere Tätigkeiten
47.700	29.811	37.661	46.897	38.093	Öffentlich Bedienstete: Höhere Tätigkeiten
17.200	32.117	41.328	51.628	42.731	Öffentlich Bedienstete: Hochqualifizierte Tätigkeiten
6.000	40.810	47.411	58.203	49.145	Öffentlich Bedienstete: Führende Tätigkeiten
<b>956.700</b>	<b>15.982</b>	<b>22.680</b>	<b>32.147</b>	<b>25.191</b>	<b>Zusammen</b>

**Bruttojahreseinkommen 2 (ohne Einmalzahlungen) der unselbständig Erwerbstätigen nach Funktionen, Vollzeit - Schluss**
**2004**

Funktionen Stellung im Beruf	Anzahl der Personen	Vollzeit			Arithmetisches Mittel
		25%	50%	75%	
		verdienen weniger als ... Euro			
<b>Männer</b>					
<b>Arbeiter</b>	<b>827.300</b>	<b>18.849</b>	<b>24.514</b>	<b>30.379</b>	<b>24.744</b>
Hilfsarbeiter	109.700	13.076	19.980	25.340	19.375
Angelernte Arbeiter	308.200	19.298	24.393	29.730	24.753
Facharbeiter	376.900	19.952	25.533	31.290	25.728
Vorarbeiter/Meister	32.500	24.860	30.660	36.573	31.361
<b>Angestellte</b>	<b>791.300</b>	<b>24.501</b>	<b>35.185</b>	<b>51.258</b>	<b>42.149</b>
Angestellte: Hilfs- und angelernte Tätigkeiten	78.800	14.394	22.327	30.692	23.773
Angestellte: Facharbeiter/Meister	115.000	21.833	28.886	37.677	30.663
Angestellte: Mittlere Tätigkeiten	257.800	22.723	32.016	43.742	34.341
Angestellte: Höhere Tätigkeiten	161.700	31.467	43.100	58.206	48.413
Angestellte: Hochqualifizierte Tätigkeiten	79.300	33.627	47.010	68.721	55.359
Angestellte: Führende Tätigkeiten	98.600	39.130	54.982	83.994	69.748
<b>Öffentlich Bedienstete</b>	<b>235.700</b>	<b>27.992</b>	<b>35.365</b>	<b>46.285</b>	<b>39.466</b>
Öffentlich Bedienstete: Hilfs- und angelernte Tätigkeiten	22.400	23.992	27.687	31.626	27.556
Öffentlich Bedienstete: Facharbeiter/Meister	28.400	25.241	29.427	34.192	29.974
Öffentlich Bedienstete: Mittlere Tätigkeiten	85.100	27.318	33.362	40.222	34.291
Öffentlich Bedienstete: Höhere Tätigkeiten	52.500	34.089	41.065	50.920	43.192
Öffentlich Bedienstete: Hochqualifizierte Tätigkeiten	22.800	38.037	48.848	59.687	51.302
Öffentlich Bedienstete: Führende Tätigkeiten	24.500	37.709	53.232	76.492	60.354
<b>Zusammen</b>	<b>1.854.300</b>	<b>21.681</b>	<b>28.954</b>	<b>40.094</b>	<b>34.043</b>

2005

Vollzeit					Funktionen Stellung im Beruf
Anzahl der Personen	25%	50%	75%	Arithmetisches Mittel	
verdienen weniger als ... Euro					
<b>Männer</b>					
<b>844.700</b>	<b>18.977</b>	<b>24.937</b>	<b>31.137</b>	<b>25.066</b>	<b>Arbeiter</b>
108.600	8.228	18.125	24.260	17.411	Hilfsarbeiter
304.300	19.149	24.556	30.552	24.706	Angelemte Arbeiter
394.600	21.054	26.405	32.091	26.792	Facharbeiter
37.200	25.855	31.629	37.477	32.047	Vorarbeiter/Meister
<b>770.300</b>	<b>25.685</b>	<b>37.564</b>	<b>54.242</b>	<b>43.681</b>	<b>Angestellte</b>
68.600	10.077	20.728	29.411	21.820	Angestellte: Hilfs- und angelemte Tätigkeiten
110.900	23.102	30.355	40.679	32.298	Angestellte: Facharbeiter/Meister
250.700	23.167	31.867	44.086	34.882	Angestellte: Mittlere Tätigkeiten
159.800	33.058	44.886	62.017	50.800	Angestellte: Höhere Tätigkeiten
80.500	37.128	48.942	67.801	55.148	Angestellte: Hochqualifizierte Tätigkeiten
99.800	41.707	58.335	87.079	72.819	Angestellte: Führende Tätigkeiten
<b>240.400</b>	<b>29.239</b>	<b>36.125</b>	<b>47.833</b>	<b>41.094</b>	<b>Öffentlich Bedienstete</b>
22.200	23.917	28.003	32.232	27.683	Öffentlich Bedienstete: Hilfs- und angelemte Tätigkeiten
28.200	26.650	30.651	35.648	32.011	Öffentlich Bedienstete: Facharbeiter/Meister
90.700	28.221	33.864	41.176	35.632	Öffentlich Bedienstete: Mittlere Tätigkeiten
53.600	34.560	43.165	52.043	45.569	Öffentlich Bedienstete: Höhere Tätigkeiten
23.300	38.774	50.986	64.562	54.854	Öffentlich Bedienstete: Hochqualifizierte Tätigkeiten
22.500	42.357	53.146	76.027	62.826	Öffentlich Bedienstete: Führende Tätigkeiten
<b>1.855.400</b>	<b>22.195</b>	<b>29.806</b>	<b>41.503</b>	<b>34.871</b>	<b>Zusammen</b>

**Bruttojahreseinkommen 2 (ohne Einmalzahlungen) der unselbständig Erwerbstätigen nach Funktionen, Teilzeit**

		<b>2004</b>			
		<b>Teilzeit</b>			
Funktionen Stellung im Beruf	Anzahl der Personen	25%	50%	75%	Arithmetisches Mittel
		verdienen weniger als ... Euro			
<b>Frauen und Männer</b>					
ArbeiterInnen	206.600	4.458	8.857	13.137	9.621
Angestellte	513.600	6.655	12.171	18.238	13.922
Öffentlich Bedienstete	66.800	11.485	17.006	25.539	19.928
<b>Insgesamt</b>	<b>787.000</b>	<b>5.979</b>	<b>11.542</b>	<b>17.338</b>	<b>13.303</b>
<b>Frauen</b>					
Arbeiterinnen	175.300	4.632	8.875	12.857	9.246
Angestellte	458.900	6.922	12.129	17.804	13.406
Öffentlich Bedienstete	59.500	11.446	16.214	24.182	18.815
<b>Zusammen</b>	<b>693.700</b>	<b>6.193</b>	<b>11.503</b>	<b>16.869</b>	<b>12.818</b>
<b>Männer</b>					
Arbeiter	31.200	4.174	8.378	15.623	11.728
Angestellte	54.700	4.921	12.726	25.686	18.254
Öffentlich Bedienstete	7.300	15.133	26.844	38.997	28.958
<b>Zusammen</b>	<b>93.300</b>	<b>4.433</b>	<b>12.081</b>	<b>24.831</b>	<b>16.911</b>

**2005**

Teilzeit					Arithmetisches Mittel	Funktionen Stellung im Beruf
Anzahl der Personen	25%	50%	75%	verdiene weniger als ... Euro		
<b>Frauen und Männer</b>						
224.800	4.449	8.878	12.676	9.478		ArbeiterInnen
542.000	5.862	12.051	18.212	14.002		Angestellte
65.500	12.628	17.171	23.156	18.749		Öffentlich Bedienstete
<b>832.200</b>	<b>5.751</b>	<b>11.421</b>	<b>17.233</b>	<b>13.154</b>	<b>Insgesamt</b>	
<b>Frauen</b>						
189.700	4.539	8.731	12.509	9.117		ArbeiterInnen
472.900	6.400	12.315	17.945	13.460		Angestellte
59.500	12.475	17.049	22.642	18.015		Öffentlich Bedienstete
<b>722.200</b>	<b>6.039</b>	<b>11.548</b>	<b>17.016</b>	<b>12.694</b>	<b>Zusammen</b>	
<b>Männer</b>						
35.000	3.968	9.166	16.138	11.436		Arbeiter
69.100	4.200	9.361	21.231	17.707		Angestellte
(5.900)	(14.000)	(21.294)	(30.827)	(26.132)		Öffentlich Bedienstete
<b>110.100</b>	<b>4.284</b>	<b>10.101</b>	<b>20.297</b>	<b>16.166</b>	<b>Zusammen</b>	

**Bruttojahreseinkommen 2 (ohne Einmalzahlungen) der weiblichen unselbständig Erwerbstätigen nach Funktionen und Wochenstunden, Teilzeit**

**2004**

Funktionen Stellung im Beruf	Teilzeit - Frauen				
	Anzahl der Personen	25%	50%	75%	Arithmetisches Mittel
		verdienen weniger als ... Euro			
<b>bis 15 Stunden</b>					
Arbeiterinnen	47.900	2.730	4.270	6.756	5.276
Angestellte	92.500	2.616	4.423	7.354	6.103
Öffentlich Bedienstete	(5.900)	(1.632)	(4.387)	(8.320)	(7.823)
<b>Zusammen</b>	<b>146.300</b>	<b>2.625</b>	<b>4.348</b>	<b>7.148</b>	<b>5.902</b>
<b>16 - 20 Stunden</b>					
Arbeiterinnen	52.200	5.326	7.918	10.744	8.673
Angestellte	139.900	8.074	10.920	15.209	12.042
Öffentlich Bedienstete	19.700	11.347	13.813	17.834	15.506
<b>Zusammen</b>	<b>211.800</b>	<b>7.371</b>	<b>10.350</b>	<b>14.478</b>	<b>11.533</b>
<b>21 - 25 Stunden</b>					
Arbeiterinnen	25.700	7.989	10.664	13.096	10.417
Angestellte	81.900	10.130	13.129	17.700	14.327
Öffentlich Bedienstete	11.500	12.188	17.615	25.314	19.789
<b>Zusammen</b>	<b>119.000</b>	<b>9.783</b>	<b>12.741</b>	<b>17.008</b>	<b>14.010</b>
<b>26 - 30 Stunden</b>					
Arbeiterinnen	35.000	9.658	12.824	15.411	12.844
Angestellte	109.500	12.545	16.618	22.400	17.817
Öffentlich Bedienstete	15.900	15.500	20.927	26.303	22.051
<b>Zusammen</b>	<b>160.400</b>	<b>11.914</b>	<b>15.879</b>	<b>21.405</b>	<b>17.150</b>
<b>31 - 35 Stunden</b>					
Arbeiterinnen	14.600	10.549	13.549	16.336	13.654
Angestellte	35.100	15.405	19.927	26.708	22.178
Öffentlich Bedienstete	6.600	18.725	26.340	39.546	29.052
<b>Zusammen</b>	<b>56.200</b>	<b>13.549</b>	<b>18.617</b>	<b>25.757</b>	<b>20.779</b>



2005

Teilzeit - Frauen

Anzahl der Personen	verdienen weniger als ... Euro			Arithmetisches Mittel	Funktionen Stellung im Beruf
	25%	50%	75%		
<b>bis 15 Stunden</b>					
52.100	2.330	3.920	5.932	4.840	Arbeiterinnen
95.200	2.625	4.391	7.331	5.816	Angestellte
(5.800)	(3.006)	(6.059)	(13.475)	(9.639)	Öffentlich Bedienstete
<b>153.100</b>	<b>2.520</b>	<b>4.314</b>	<b>6.951</b>	<b>5.629</b>	<b>Zusammen</b>
<b>16 - 20 Stunden</b>					
50.200	6.580	8.492	11.196	8.846	Arbeiterinnen
146.400	7.812	11.130	15.305	12.002	Angestellte
22.300	11.254	14.252	17.714	14.991	Öffentlich Bedienstete
<b>218.900</b>	<b>7.573</b>	<b>10.740</b>	<b>14.807</b>	<b>11.583</b>	<b>Zusammen</b>
<b>21 - 25 Stunden</b>					
32.700	8.317	10.640	12.891	10.634	Arbeiterinnen
87.100	10.283	13.760	18.264	14.686	Angestellte
9.400	14.186	16.942	22.069	17.723	Öffentlich Bedienstete
<b>129.200</b>	<b>9.823</b>	<b>13.030</b>	<b>17.192</b>	<b>13.880</b>	<b>Zusammen</b>
<b>26 - 30 Stunden</b>					
42.100	9.299	12.222	14.363	11.904	Arbeiterinnen
102.900	12.805	17.049	22.354	18.354	Angestellte
16.800	16.566	20.875	26.630	22.254	Öffentlich Bedienstete
<b>161.900</b>	<b>11.680</b>	<b>15.716</b>	<b>21.140</b>	<b>17.079</b>	<b>Zusammen</b>
<b>31 - 35 Stunden</b>					
12.600	11.906	14.342	18.273	14.600	Arbeiterinnen
41.200	15.153	20.538	26.284	21.491	Angestellte
(5.300)	(19.053)	(24.139)	(34.735)	(27.094)	Öffentlich Bedienstete
<b>59.100</b>	<b>13.977</b>	<b>18.957</b>	<b>25.146</b>	<b>20.520</b>	<b>Zusammen</b>

**Bruttojahreseinkommen 2 (ohne Einmalzahlungen) der unselbständig Erwerbstätigen nach Berufsgruppen, Vollzeit**
**2004**
**Vollzeit - Frauen und Männer**

Berufsgruppen Ö-ISCO	Anzahl der Personen	25%      50%      75%			Arithme- tisches Mittel
		verdienen weniger als ... Euro			
<b>1 Angehörige gesetzgebender Körperschaften, leitende Verwaltungsbedienstete und Führungskräfte in der Privatwirtschaft</b>	<b>164.900</b>	<b>30.615</b>	<b>44.572</b>	<b>68.080</b>	<b>56.022</b>
11 Angehörige gesetzgebender Körperschaften und leitende Verwaltungsbedienstete	(4.500)	(34.813)	(69.774)	(91.598)	(68.062)
12 GeschäftsleiterInnen und GeschäftsbereichsleiterInnen in großen Unternehmen	102.300	31.684	45.623	63.084	53.366
13 LeiterInnen kleiner Unternehmen	58.000	26.593	41.750	73.094	59.764
<b>2 Akademische Berufe</b>	<b>232.900</b>	<b>30.445</b>	<b>42.326</b>	<b>56.501</b>	<b>46.686</b>
21 PhysikerInnen, MathematikerInnen und DiplomingenieurInnen	50.800	31.279	43.590	58.564	48.837
22 BiowissenschaftlerInnen, MedizinerInnen und ApothekerInnen	27.000	36.901	52.164	76.860	56.296
23 Lehrkräfte mit akademischer Ausbildung	96.100	30.614	41.484	50.296	41.767
24 Sonstige akademische Berufe	59.000	28.254	40.388	58.114	48.441
<b>3 TechnikerInnen und gleichrangige nichttechnische Berufe</b>	<b>595.400</b>	<b>22.527</b>	<b>31.768</b>	<b>43.013</b>	<b>34.998</b>
31 Technische Fachkräfte	198.200	25.886	35.481	49.233	39.161
32 Biowissenschaftliche und Gesundheitsfachkräfte	63.000	26.519	31.154	37.119	30.448
33 Lehrkräfte ohne akademische Ausbildung	37.400	21.193	27.840	35.698	28.695
34 Sonstige nichttechnische Fachkräfte	296.700	20.445	29.212	41.949	33.977
<b>4 Bürokräfte, kaufmännische Angestellte</b>	<b>382.300</b>	<b>19.855</b>	<b>26.276</b>	<b>34.890</b>	<b>28.748</b>
41 Büroangestellte ohne Kundenkontakt	293.300	19.872	25.940	33.728	27.617
42 Büroangestellte mit Kundenkontakt	89.000	19.855	27.407	41.825	32.476
<b>5 Dienstleistungsberufe, VerkäuferInnen in Geschäften und auf Märkten</b>	<b>328.300</b>	<b>13.357</b>	<b>19.050</b>	<b>26.293</b>	<b>20.726</b>
51 Personenbezogene Dienstleistungsberufe und Sicherheitsbedienstete	225.900	12.785	19.174	26.793	20.741
52 Modelle, VerkäuferInnen und VorführerInnen	102.400	13.935	18.677	25.344	20.693
<b>6 Fachkräfte in der Land- und Forstwirtschaft sowie Fischerei</b>	<b>25.300</b>	<b>9.481</b>	<b>14.999</b>	<b>23.814</b>	<b>17.103</b>
<b>7 Handwerks- und verwandte Berufe</b>	<b>513.000</b>	<b>19.423</b>	<b>25.216</b>	<b>31.379</b>	<b>25.783</b>
71 Mineralgewinnungs- und Bauberufe	202.400	18.977	24.157	29.224	24.655
72 MetallarbeiterInnen, MechanikerInnen und verwandte Berufe	199.100	21.987	28.315	34.647	28.585
73 PräzisionsarbeiterInnen, KunsthandwerkerInnen, DruckerInnen und verwandte Berufe	20.800	19.510	26.262	34.018	27.495
74 Sonstige Handwerks- und verwandte Berufe	90.700	16.609	21.595	26.817	21.761
<b>8 Anlagen- und MaschinenbedienerInnen sowie MontiererInnen</b>	<b>262.500</b>	<b>20.250</b>	<b>26.042</b>	<b>31.878</b>	<b>26.557</b>
81 BedienerInnen stationärer und verwandter Anlagen	27.900	23.195	29.655	38.569	31.510
82 MaschinenbedienerInnen und MontiererInnen	74.400	17.236	23.389	30.883	24.686
83 FahrzeugführerInnen und BedienerInnen mobiler Anlagen	160.200	21.509	26.538	31.609	26.563
<b>9 Hilfsarbeitskräfte</b>	<b>300.500</b>	<b>15.414</b>	<b>20.995</b>	<b>26.917</b>	<b>21.508</b>
91 Verkaufs- und Dienstleistungshilfskräfte	134.000	14.402	19.247	24.807	20.084
92 Land- und forstwirtschaftliche, Fischerei- und verwandte Hilfskräfte	7.000	9.922	15.991	22.835	18.898
93 HilfsarbeiterInnen in Bergbau, Baugewerbe, in der Fertigung und Transportwesen	159.400	17.546	22.567	28.412	22.819
<b>0 SoldatInnen</b>	<b>12.200</b>	<b>24.697</b>	<b>28.869</b>	<b>36.493</b>	<b>30.607</b>
<b>Insgesamt</b>	<b>2.817.400</b>	<b>19.001</b>	<b>26.672</b>	<b>36.808</b>	<b>30.600</b>

2005

Vollzeit - Frauen und Männer

Anzahl der Personen	25% 50% 75%			Arithmetisches Mittel	Berufsgruppen Ö-ISCO	
	verdienen weniger als ... Euro					
<b>162.500</b>	<b>31.529</b>	<b>46.891</b>	<b>70.152</b>	<b>58.443</b>	<b>Angehörige gesetzgebender Körperschaften, leitende Verwaltungsbedienstete und Führungskräfte in der Privatwirtschaft</b>	
(4.300)	(41.483)	(52.981)	(92.590)	(69.271)	Angehörige gesetzgebender Körperschaften und leitende Verwaltungsbedienstete	11
107.500	32.340	46.768	65.859	56.672	GeschäftsleiterInnen und GeschäftsbereichsleiterInnen in großen Unternehmen	12
50.700	28.602	45.324	78.518	61.270	LeiterInnen kleiner Unternehmen	13
<b>255.500</b>	<b>32.760</b>	<b>44.176</b>	<b>59.385</b>	<b>49.275</b>	<b>Akademische Berufe</b>	
55.600	34.079	44.713	60.927	50.427	PhysikerInnen, MathematikerInnen und DiplomingenieurInnen	21
29.300	39.241	55.978	80.983	61.561	BiowissenschaftlerInnen, MedizinerInnen und ApothekerInnen	22
108.600	32.096	41.858	50.986	43.732	Lehrkräfte mit akademischer Ausbildung	23
62.000	31.481	43.849	63.084	52.146	Sonstige akademische Berufe	24
<b>575.500</b>	<b>23.697</b>	<b>32.964</b>	<b>44.858</b>	<b>36.286</b>	<b>TechnikerInnen und gleichrangige nichttechnische Berufe</b>	
181.300	27.560	37.919	51.503	41.126	Technische Fachkräfte	31
71.000	25.959	31.539	36.952	30.580	Biowissenschaftliche und Gesundheitsfachkräfte	32
29.100	22.583	28.855	36.794	31.025	Lehrkräfte ohne akademische Ausbildung	33
294.100	21.421	31.101	44.019	35.201	Sonstige nichttechnische Fachkräfte	34
<b>364.200</b>	<b>20.241</b>	<b>27.295</b>	<b>36.632</b>	<b>29.505</b>	<b>Bürokräfte, kaufmännische Angestellte</b>	
276.000	20.442	27.085	35.036	28.604	Büroangestellte ohne Kundenkontakt	41
88.200	19.400	28.278	42.593	32.326	Büroangestellte mit Kundenkontakt	42
<b>317.700</b>	<b>12.711</b>	<b>18.500</b>	<b>26.525</b>	<b>20.590</b>	<b>Dienstleistungsberufe, VerkäuferInnen in Geschäften und auf Märkten</b>	
230.100	12.079	18.868	27.362	20.762	Personenbezogene Dienstleistungsberufe und Sicherheitsbedienstete	51
87.500	14.400	18.014	23.860	20.137	Modelle, VerkäuferInnen und VorführerInnen	52
<b>24.600</b>	<b>13.537</b>	<b>18.278</b>	<b>26.134</b>	<b>18.833</b>	<b>Fachkräfte in der Land- und Forstwirtschaft sowie Fischerei</b>	
<b>523.400</b>	<b>20.481</b>	<b>25.930</b>	<b>32.340</b>	<b>26.746</b>	<b>Handwerks- und verwandte Berufe</b>	
210.500	18.704	24.773	29.856	24.753	Mineralgewinnungs- und Bauberufe	71
208.100	23.426	29.420	36.521	30.208	MetallarbeiterInnen, MechanikerInnen und verwandte Berufe	72
20.000	23.273	29.732	39.255	31.493	PräzisionsarbeiterInnen, KunsthandwerkerInnen, DruckerInnen und verwandte Berufe	73
84.900	17.473	22.306	26.547	22.083	Sonstige Handwerks- und verwandte Berufe	74
<b>270.700</b>	<b>20.304</b>	<b>26.317</b>	<b>32.855</b>	<b>26.884</b>	<b>Anlagen- und MaschinenbedienerInnen sowie MontiererInnen</b>	
29.700	23.673	29.836	39.443	31.548	BedienerInnen stationärer und verwandter Anlagen	81
76.400	17.919	24.873	31.938	25.443	MaschinenbedienerInnen und MontiererInnen	82
164.600	21.358	26.381	32.409	26.710	FahrzeugführerInnen und BedienerInnen mobiler Anlagen	83
<b>306.400</b>	<b>14.998</b>	<b>20.728</b>	<b>26.709</b>	<b>20.906</b>	<b>Hilfsarbeitskräfte</b>	
130.500	14.684	19.765	24.634	20.165	Verkaufs- und Dienstleistungshilfskräfte	91
(5.700)	(9.037)	(13.112)	(23.625)	(14.767)	Land- und forstwirtschaftliche, Fischerei- und verwandte Hilfskräfte	92
170.300	15.935	21.844	27.886	21.678	HilfsarbeiterInnen in Bergbau, Baugewerbe, in der Fertigung und Transportwesen	93
<b>11.600</b>	<b>26.292</b>	<b>32.013</b>	<b>37.563</b>	<b>34.181</b>	<b>SoldatInnen</b>	
<b>2.812.100</b>	<b>19.465</b>	<b>27.495</b>	<b>38.571</b>	<b>31.578</b>	<b>Insgesamt</b>	

**Bruttojahreseinkommen 2 (ohne Einmalzahlungen) der weiblichen unselbständig Erwerbstätigen nach Berufsgruppen, Vollzeit**

**2004**

Berufsgruppen Ö-ISCO	Vollzeit - Frauen				Arithmetisches Mittel
	Anzahl der Personen	25%      50%      75%			
		verdienen weniger als ... Euro			
<b>1 Angehörige gesetzgebender Körperschaften, leitende Verwaltungsbedienstete und Führungskräfte in der Privatwirtschaft</b>	<b>38.900</b>	<b>20.135</b>	<b>32.386</b>	<b>50.254</b>	<b>36.766</b>
11 Angehörige gesetzgebender Körperschaften und leitende Verwaltungsbedienstete	...	...	...	...	...
12 Geschäftsleiterinnen und Geschäftsbereichsleiterinnen in großen Unternehmen	20.900	28.000	39.201	52.982	42.188
13 Leiterinnen kleiner Unternehmen	17.300	17.600	23.372	37.291	28.986
<b>2 Akademische Berufe</b>	<b>91.600</b>	<b>28.352</b>	<b>37.700</b>	<b>47.607</b>	<b>38.073</b>
21 Physikerinnen, Mathematikerinnen und Diplomingenieurinnen	(4.400)	(29.700)	(39.074)	(52.819)	(42.236)
22 Biowissenschaftlerinnen, Medizinerinnen und Apothekerinnen	10.800	33.536	44.377	66.249	46.615
23 Lehrkräfte mit akademischer Ausbildung	55.300	28.742	37.205	45.990	37.159
24 Sonstige akademische Berufe	21.200	27.037	35.261	44.339	35.251
<b>3 Technikerinnen und gleichrangige nichttechnische Berufe</b>	<b>234.900</b>	<b>18.382</b>	<b>26.533</b>	<b>34.108</b>	<b>26.722</b>
31 Technische Fachkräfte	20.400	16.934	24.199	32.542	25.277
32 Biowissenschaftliche und Gesundheitsfachkräfte	49.100	25.979	30.772	35.846	29.280
33 Lehrkräfte ohne akademische Ausbildung	28.300	19.718	26.531	33.489	26.777
34 Sonstige nichttechnische Fachkräfte	137.100	17.330	24.280	33.404	26.009
<b>4 Bürokräfte, kaufmännische Angestellte</b>	<b>223.600</b>	<b>17.919</b>	<b>23.828</b>	<b>30.710</b>	<b>24.782</b>
41 Büroangestellte ohne Kundenkontakt	176.400	18.340	23.899	30.439	24.441
42 Büroangestellte mit Kundenkontakt	47.200	16.423	23.712	34.557	26.052
<b>5 Dienstleistungsberufe, Verkäuferinnen in Geschäften und auf Märkten</b>	<b>190.500</b>	<b>11.882</b>	<b>17.092</b>	<b>22.050</b>	<b>16.882</b>
51 Personenbezogene Dienstleistungsberufe und Sicherheitsbedienstete	135.800	11.327	16.890	22.439	16.725
52 Modelle, Verkäuferinnen und Vorführerinnen	54.700	13.084	17.199	21.479	17.270
<b>6 Fachkräfte in der Land- und Forstwirtschaft sowie Fischerei</b>	<b>11.800</b>	<b>6.406</b>	<b>13.372</b>	<b>15.996</b>	<b>12.432</b>
<b>7 Handwerks- und verwandte Berufe</b>	<b>33.100</b>	<b>14.283</b>	<b>18.113</b>	<b>21.255</b>	<b>18.033</b>
71 Mineralgewinnungs- und Bauberufe	...	...	...	...	...
72 Metallarbeiterinnen, Mechanikerinnen und verwandte Berufe	(4.800)	(13.231)	(19.026)	(23.011)	(18.423)
73 Präzisionsarbeiterinnen, Kunsthandwerkerinnen, Druckerinnen und verwandte Berufe	6.800	15.455	20.645	28.312	21.602
74 Sonstige Handwerks- und verwandte Berufe	19.200	14.063	17.172	19.803	16.717
<b>8 Anlagen- und Maschinenbedienerinnen sowie Montiererrinnen</b>	<b>25.700</b>	<b>13.386</b>	<b>19.243</b>	<b>24.803</b>	<b>18.414</b>
81 Bedienerinnen stationärer und verwandter Anlagen	...	...	...	...	...
82 Maschinenbedienerinnen und Montiererrinnen	20.900	12.958	18.101	24.450	18.007
83 Fahrzeugführerinnen und Bedienerinnen mobiler Anlagen	(3.300)	(10.963)	(20.134)	(26.219)	(17.954)
<b>9 Hilfsarbeitskräfte</b>	<b>112.800</b>	<b>13.559</b>	<b>17.767</b>	<b>21.401</b>	<b>16.971</b>
91 Verkaufs- und Dienstleistungshilfskräfte	74.700	12.716	16.937	21.097	16.641
92 Land- und forstwirtschaftliche, Fischerei- und verwandte Hilfskräfte	...	...	...	...	...
93 Hilfsarbeiterinnen in Bergbau, Baugewerbe, in der Fertigung und Transportwesen	36.500	14.252	18.759	22.078	17.681
<b>0 Soldatinnen</b>	...	...	...	...	...
<b>Zusammen</b>	<b>963.000</b>	<b>15.300</b>	<b>22.030</b>	<b>30.563</b>	<b>23.973</b>

2005

Vollzeit - Frauen

Anzahl der Personen	25% 50% 75%			Arithmetisches Mittel	Berufsgruppen Ö-ISCO	
	verdienen weniger als ... Euro					
<b>38.100</b>	<b>22.328</b>	<b>33.550</b>	<b>48.436</b>	<b>40.568</b>	<b>Angehörige gesetzgebender Körperschaften, leitende Verwaltungsbedienstete und Führungskräfte in der Privatwirtschaft</b>	<b>1</b>
...	...	...	...	...	Angehörige gesetzgebender Körperschaften und leitende Verwaltungsbedienstete	11
21.400	24.551	37.800	52.028	42.662	Geschäftsleiterinnen und Geschäftsbereichsleiterinnen in großen Unternehmen	12
15.600	20.076	28.785	42.413	37.573	Leiterinnen kleiner Unternehmen	13
<b>103.000</b>	<b>30.370</b>	<b>38.833</b>	<b>48.140</b>	<b>39.771</b>	<b>Akademische Berufe</b>	<b>2</b>
(5.400)	(30.739)	(37.170)	(50.642)	(42.481)	Physikerinnen, Mathematikerinnen und Diplomingenieurinnen	21
10.100	32.666	48.288	68.405	47.531	Biowissenschaftlerinnen, Medizinerinnen und Apothekerinnen	22
63.600	30.735	39.406	47.156	39.588	Lehrkräfte mit akademischer Ausbildung	23
23.900	24.581	35.000	44.766	36.371	Sonstige akademische Berufe	24
<b>231.700</b>	<b>19.423</b>	<b>28.148</b>	<b>36.257</b>	<b>28.629</b>	<b>Technikerinnen und gleichrangige nichttechnische Berufe</b>	<b>3</b>
18.700	20.741	27.249	39.076	30.940	Technische Fachkräfte	31
56.000	24.891	31.272	36.380	29.624	Biowissenschaftliche und Gesundheitsfachkräfte	32
22.900	22.382	27.721	35.131	29.220	Lehrkräfte ohne akademische Ausbildung	33
134.100	18.182	25.360	35.875	27.790	Sonstige nichttechnische Fachkräfte	34
<b>214.100</b>	<b>18.137</b>	<b>24.249</b>	<b>31.443</b>	<b>25.112</b>	<b>Bürokräfte, kaufmännische Angestellte</b>	<b>4</b>
166.800	18.344	24.378	30.795	24.795	Büroangestellte ohne Kundenkontakt	41
47.300	16.390	23.721	35.196	26.228	Büroangestellte mit Kundenkontakt	42
<b>188.800</b>	<b>11.657</b>	<b>16.880</b>	<b>21.996</b>	<b>16.793</b>	<b>Dienstleistungsberufe, Verkäuferinnen in Geschäften und auf Märkten</b>	<b>5</b>
133.900	11.283	17.004	22.389	16.867	Personenbezogene Dienstleistungsberufe und Sicherheitsbedienstete	51
54.900	13.298	16.648	20.622	16.612	Modelle, Verkäuferinnen und Vorführerinnen	52
<b>8.000</b>	<b>13.379</b>	<b>15.573</b>	<b>18.278</b>	<b>15.855</b>	<b>Fachkräfte in der Land- und Forstwirtschaft sowie Fischerei</b>	<b>6</b>
<b>30.600</b>	<b>14.320</b>	<b>18.049</b>	<b>22.903</b>	<b>18.121</b>	<b>Handwerks- und verwandte Berufe</b>	<b>7</b>
(3.900)	(17.529)	(18.049)	(23.699)	(19.004)	Mineralgewinnungs- und Bauberufe	71
(3.800)	(7.631)	(22.535)	(25.808)	(18.353)	Metallarbeiterinnen, Mechanikerinnen und verwandte Berufe	72
(3.800)	(18.181)	(21.580)	(27.834)	(21.781)	Präzisionsarbeiterinnen, Kunsthandwerkerinnen, Druckerinnen und verwandte Berufe	73
19.100	13.984	17.413	20.962	17.158	Sonstige Handwerks- und verwandte Berufe	74
<b>28.400</b>	<b>15.224</b>	<b>19.250</b>	<b>24.868</b>	<b>19.105</b>	<b>Anlagen- und Maschinenbedienerinnen sowie Montierinnen</b>	<b>8</b>
...	...	...	...	...	Bedienerinnen stationärer und verwandter Anlagen	81
23.000	15.180	19.052	24.329	18.767	Maschinenbedienerinnen und Montierinnen	82
(3.000)	(9.893)	(19.337)	(29.801)	(20.107)	Fahrzeugführerinnen und Bedienerinnen mobiler Anlagen	83
<b>113.900</b>	<b>14.032</b>	<b>18.596</b>	<b>22.094</b>	<b>18.019</b>	<b>Hilfsarbeitskräfte</b>	<b>9</b>
72.600	13.878	18.329	22.060	18.086	Verkaufs- und Dienstleistungshilfskräfte	91
...	...	...	...	...	Land- und forstwirtschaftliche, Fischerei- und verwandte Hilfskräfte	92
39.600	15.150	19.206	22.568	18.317	Hilfsarbeiterinnen in Bergbau, Baugewerbe, in der Fertigung und Transportwesen	93
-	-	-	-	-	<b>Soldatinnen</b>	<b>0</b>
<b>956.700</b>	<b>15.982</b>	<b>22.680</b>	<b>32.147</b>	<b>25.191</b>	<b>Zusammen</b>	

**Bruttojahreseinkommen 2 (ohne Einmalzahlungen) der männlichen unselbständig Erwerbstätigen nach Berufsgruppen, Vollzeit**

**2004**

Berufsgruppen Ö-ISCO	Vollzeit - Männer				Arithmetisches Mittel
	Anzahl der Personen	verdienen weniger als ... Euro			
		25%	50%	75%	
<b>1 Angehörige gesetzgebender Körperschaften, leitende Verwaltungsbedienstete und Führungskräfte in der Privatwirtschaft</b>	<b>126.000</b>	<b>33.598</b>	<b>49.000</b>	<b>73.624</b>	<b>61.967</b>
11 Angehörige gesetzgebender Körperschaften und leitende Verwaltungsbedienstete	(3.800)	(34.813)	(69.774)	(91.080)	(67.983)
12 Geschäftsleiter und Geschäftsbereichsleiter in großen Unternehmen	81.500	33.598	47.310	66.388	56.233
13 Leiter kleiner Unternehmen	40.700	33.091	51.541	90.877	72.873
<b>2 Akademische Berufe</b>	<b>141.300</b>	<b>33.060</b>	<b>46.647</b>	<b>62.815</b>	<b>52.271</b>
21 Physiker, Mathematiker und Diplomingenieure	46.400	31.349	44.215	58.727	49.462
22 Biowissenschaftler, Mediziner und Apotheker	16.300	36.901	59.652	86.023	62.703
23 Lehrkräfte mit akademischer Ausbildung	40.800	35.711	46.139	57.983	48.014
24 Sonstige akademische Berufe	37.900	29.635	46.193	66.218	55.817
<b>3 Techniker und gleichrangige nichttechnische Berufe</b>	<b>360.500</b>	<b>26.212</b>	<b>35.980</b>	<b>49.378</b>	<b>40.392</b>
31 Technische Fachkräfte	177.900	27.561	36.749	50.376	40.752
32 Biowissenschaftliche und Gesundheitsfachkräfte	13.900	28.399	33.804	39.715	34.569
33 Lehrkräfte ohne akademische Ausbildung	9.100	27.254	33.533	42.847	34.663
34 Sonstige nichttechnische Fachkräfte	159.600	24.735	35.865	49.369	40.824
<b>4 Bürokräfte, kaufmännische Angestellte</b>	<b>158.700</b>	<b>23.757</b>	<b>30.380</b>	<b>42.284</b>	<b>34.336</b>
41 Büroangestellte ohne Kundenkontakt	116.900	23.437	29.360	40.500	32.405
42 Büroangestellte mit Kundenkontakt	41.800	25.037	34.610	50.539	39.737
<b>5 Dienstleistungsberufe, Verkäufer in Geschäften und auf Märkten</b>	<b>137.800</b>	<b>15.467</b>	<b>23.763</b>	<b>34.187</b>	<b>26.042</b>
51 Personenbezogene Dienstleistungsberufe und Sicherheitsbedienstete	90.200	15.880	25.127	36.690	26.789
52 Modelle, Verkäufer und Vorführer	47.600	14.523	22.400	30.295	24.627
<b>6 Fachkräfte in der Land- und Forstwirtschaft sowie Fischerei</b>	<b>13.500</b>	<b>11.616</b>	<b>21.514</b>	<b>28.408</b>	<b>21.174</b>
<b>7 Handwerks- und verwandte Berufe</b>	<b>479.900</b>	<b>20.246</b>	<b>25.767</b>	<b>31.812</b>	<b>26.318</b>
71 Mineralgewinnungs- und Bauberufe	200.100	19.169	24.219	29.313	24.736
72 Metallarbeiter, Mechaniker und verwandte Berufe	194.300	22.248	28.509	34.782	28.834
73 Präzisionsarbeiter, Kunsthandwerker, Drucker und verwandte Berufe	14.000	22.569	28.330	38.440	30.340
74 Sonstige Handwerks- und verwandte Berufe	71.500	18.714	23.390	27.843	23.117
<b>8 Anlagen- und Maschinenbediener sowie Montierer</b>	<b>236.800</b>	<b>21.174</b>	<b>26.816</b>	<b>32.604</b>	<b>27.442</b>
81 Bediener stationärer und verwandter Anlagen	26.400	23.446	30.442	38.873	31.899
82 Maschinenbediener und Montierer	53.500	19.329	25.436	33.183	27.294
83 Fahrzeugführer und Bediener mobiler Anlagen	156.900	21.760	26.746	31.787	26.743
<b>9 Hilfsarbeitskräfte</b>	<b>187.700</b>	<b>18.318</b>	<b>23.872</b>	<b>29.705</b>	<b>24.234</b>
91 Verkaufs- und Dienstleistungshilfskräfte	59.300	17.937	22.895	29.991	24.417
92 Landwirtschaftliche, Fischerei- und verwandte Hilfskräfte	(5.400)	(9.922)	(15.276)	(25.653)	(19.699)
93 Hilfsarbeiter in Bergbau, Baugewerbe, verarbeitendes Gewerbe und	122.900	19.033	24.481	29.803	24.346
<b>0 Soldaten</b>	<b>12.100</b>	<b>24.697</b>	<b>28.869</b>	<b>36.493</b>	<b>30.622</b>
<b>Zusammen</b>	<b>1.854.300</b>	<b>21.681</b>	<b>28.954</b>	<b>40.094</b>	<b>34.043</b>

2005

Vollzeit - Männer

Anzahl der Personen	25% 50% 75%			Arithmetisches Mittel	Berufsgruppen Ö-ISCO	
	verdienen weniger als ... Euro					
<b>124.400</b>	<b>35.132</b>	<b>51.777</b>	<b>76.390</b>	<b>63.923</b>	<b>Angehörige gesetzgebender Körperschaften, leitende Verwaltungsbedienstete und Führungskräfte in der Privatwirtschaft</b>	<b>1</b>
(3.300)	(49.824)	(61.150)	(92.590)	(77.943)	Angehörige gesetzgebender Körperschaften und leitende Verwaltungsbedienstete	11
86.000	33.713	49.890	70.439	60.162	Geschäftsleiter und Geschäftsbereichsleiter in großen Unternehmen	12
35.100	37.720	56.339	88.939	71.836	Leiter kleiner Unternehmen	13
<b>152.600</b>	<b>36.749</b>	<b>49.185</b>	<b>67.322</b>	<b>55.690</b>	<b>Akademische Berufe</b>	<b>2</b>
50.200	34.442	46.195	62.582	51.290	Physiker, Mathematiker und Diplomingenieure	21
19.200	46.582	65.658	91.111	68.898	Biowissenschaftler, Mediziner und Apotheker	22
45.000	35.453	47.291	60.808	49.584	Lehrkräfte mit akademischer Ausbildung	23
38.100	38.734	54.561	72.155	62.024	Sonstige akademische Berufe	24
<b>343.900</b>	<b>27.434</b>	<b>37.414</b>	<b>51.345</b>	<b>41.446</b>	<b>Techniker und gleichrangige nichttechnische Berufe</b>	<b>3</b>
162.600	28.750	39.079	52.937	42.299	Technische Fachkräfte	31
15.000	28.715	33.573	40.445	34.151	Biowissenschaftliche und Gesundheitsfachkräfte	32
6.200	24.992	34.747	51.681	37.666	Lehrkräfte ohne akademische Ausbildung	33
160.100	25.904	36.259	50.939	41.409	Sonstige nichttechnische Fachkräfte	34
<b>150.100</b>	<b>25.327</b>	<b>32.268</b>	<b>43.963</b>	<b>35.774</b>	<b>Bürokräfte, kaufmännische Angestellte</b>	<b>4</b>
109.200	25.450	31.381	41.255	34.425	Büroangestellte ohne Kundenkontakt	41
40.900	25.112	36.940	52.026	39.375	Büroangestellte mit Kundenkontakt	42
<b>128.900</b>	<b>14.621</b>	<b>23.860</b>	<b>36.169</b>	<b>26.152</b>	<b>Dienstleistungsberufe, Verkäufer in Geschäften und auf Märkten</b>	<b>5</b>
96.300	14.095	24.071	37.625	26.180	Personenbezogene Dienstleistungsberufe und Sicherheitsbedienstete	51
32.600	16.408	23.173	31.855	26.070	Modelle, Verkäufer und Vorführer	52
<b>16.600</b>	<b>13.579</b>	<b>23.178</b>	<b>28.485</b>	<b>20.278</b>	<b>Fachkräfte in der Land- und Forstwirtschaft sowie Fischerei</b>	<b>6</b>
<b>492.800</b>	<b>21.092</b>	<b>26.547</b>	<b>32.795</b>	<b>27.282</b>	<b>Handwerks- und verwandte Berufe</b>	<b>7</b>
206.500	18.993	24.850	29.940	24.863	Mineralgewinnungs- und Bauberufe	71
204.300	23.618	29.556	36.641	30.426	Metallarbeiter, Mechaniker und verwandte Berufe	72
16.200	26.870	32.162	41.518	33.801	Präzisionsarbeiter, Kunsthandwerker, Drucker und verwandte Berufe	73
65.800	19.724	23.669	27.594	23.512	Sonstige Handwerks- und verwandte Berufe	74
<b>242.200</b>	<b>21.456</b>	<b>27.094</b>	<b>33.650</b>	<b>27.797</b>	<b>Anlagen- und Maschinenbediener sowie Montierer</b>	<b>8</b>
27.300	24.920	31.735	40.447	32.468	Bediener stationärer und verwandter Anlagen	81
53.300	20.189	27.368	35.384	28.324	Maschinenbediener und Montierer	82
161.500	21.442	26.557	32.433	26.833	Fahrzeugführer und Bediener mobiler Anlagen	83
<b>192.500</b>	<b>15.947</b>	<b>23.056</b>	<b>29.584</b>	<b>22.615</b>	<b>Hilfsarbeitskräfte</b>	<b>9</b>
57.900	15.896	22.270	29.608	22.769	Verkaufs- und Dienstleistungshilfskräfte	91
(3.800)	(12.422)	(16.185)	(23.941)	(17.557)	Landwirtschaftliche, Fischerei- und verwandte Hilfskräfte	92
130.700	16.189	23.555	29.601	22.695	Hilfsarbeiter in Bergbau, Baugewerbe, verarbeitendes Gewerbe und	93
<b>11.600</b>	<b>26.292</b>	<b>32.013</b>	<b>37.563</b>	<b>34.181</b>	<b>Soldaten</b>	<b>0</b>
<b>1.855.400</b>	<b>22.195</b>	<b>29.806</b>	<b>41.503</b>	<b>34.871</b>	<b>Zusammen</b>	

**Bruttojahreseinkommen 2 (ohne Einmalzahlungen) der unselbständig Erwerbstätigen nach Berufsgruppen, Teilzeit**
**2004**

Berufsgruppen Ö-ISCO	Teilzeit				
	Anzahl der Personen	25%	50%	75%	Arithme- tisches Mittel
		verdienen weniger als ... Euro			
<b>Frauen und Männer</b>					
1 Angehörige gesetzgebender Körperschaften, leitende Verwaltungsbedienstete und Führungskräfte in der Privatwirtschaft	8.900	8.074	16.338	30.769	21.545
2 Akademische Berufe	51.700	13.756	24.182	35.417	25.770
3 TechnikerInnen und gleichrangige nichttechnische Berufe	176.600	8.631	14.657	20.834	15.861
4 Bürokräfte, kaufmännische Angestellte	156.100	6.798	12.652	19.005	14.297
5 Dienstleistungsberufe, VerkäuferInnen in Geschäften und auf Märkten	204.800	4.619	9.896	13.760	10.132
6 Fachkräfte in der Land- und Forstwirtschaft sowie Fischerei	(5.100)	(3.880)	(7.434)	(9.201)	(6.683)
7 Handwerks- und verwandte Berufe	21.500	7.354	13.678	19.420	14.237
8 Anlagen- und MaschinenbedienerInnen sowie Montierer	16.800	5.084	9.972	13.778	11.381
9 Hilfsarbeitskräfte	145.400	4.263	8.039	12.518	8.987
0 SoldatInnen	...	...	...	...	...
<b>Insgesamt</b>	<b>787.000</b>	<b>5.979</b>	<b>11.542</b>	<b>17.338</b>	<b>13.303</b>
<b>Frauen</b>					
1 Angehörige gesetzgebender Körperschaften, leitende Verwaltungsbedienstete und Führungskräfte in der Privatwirtschaft	6.900	8.074	15.261	22.969	18.797
2 Akademische Berufe	40.600	13.766	23.301	31.215	23.910
3 Technikerinnen und gleichrangige nichttechnische Berufe	152.700	8.828	14.779	20.366	15.513
4 Bürokräfte, kaufmännische Angestellte	145.200	7.063	12.587	18.646	13.990
5 Dienstleistungsberufe, Verkäuferinnen in Geschäften und auf Märkten	189.900	4.726	10.096	13.772	10.202
6 Fachkräfte in der Land- und Forstwirtschaft sowie Fischerei	(3.800)	(5.460)	(8.123)	(9.300)	(7.989)
7 Handwerks- und verwandte Berufe	12.000	5.996	11.486	15.756	11.374
8 Anlagen- und Maschinenbedienerinnen sowie Montierer	9.500	5.326	9.972	13.778	10.129
9 Hilfsarbeitskräfte	132.900	4.424	8.306	12.444	8.955
0 Soldatinnen	...	...	...	...	...
<b>Zusammen</b>	<b>693.700</b>	<b>6.193</b>	<b>11.503</b>	<b>16.869</b>	<b>12.818</b>
<b>Männer</b>					
1 Angehörige gesetzgebender Körperschaften, leitende Verwaltungsbedienstete und Führungskräfte in der Privatwirtschaft	...	...	...	...	...
2 Akademische Berufe	11.100	12.585	26.844	48.895	32.585
3 Techniker und gleichrangige nichttechnische Berufe	23.900	6.523	13.530	25.708	18.080
4 Bürokräfte, kaufmännische Angestellte	10.900	3.488	13.947	26.561	18.384
5 Dienstleistungsberufe, Verkäufer in Geschäften und auf Märkten	14.900	3.029	5.436	12.765	9.239
6 Fachkräfte in der Land- und Forstwirtschaft sowie Fischerei	...	...	...	...	...
7 Handwerks- und verwandte Berufe	9.500	9.326	14.959	22.818	17.857
8 Anlagen- und Maschinenbediener sowie Montierer	7.300	4.599	10.253	14.176	13.019
9 Hilfsarbeitskräfte	12.400	2.750	6.720	13.366	9.326
0 Soldaten	-	-	-	-	-
<b>Zusammen</b>	<b>93.300</b>	<b>4.433</b>	<b>12.081</b>	<b>24.831</b>	<b>16.911</b>



## 2005

Teilzeit					Berufsgruppen Ö-ISCO
Anzahl der Personen	25%	50%	75%	Arithmetisches Mittel	
verdienen weniger als ... Euro					
<b>Frauen und Männer</b>					
					Angehörige gesetzgebender Körperschaften, leitende Verwaltungsbedienstete und Führungskräfte in der Privatwirtschaft 1
10.600	9.963	19.479	31.737	35.474	
50.000	11.447	20.674	30.269	22.568	Akademische Berufe 2
181.200	9.415	15.420	21.201	16.289	TechnikerInnen und gleichrangige nichttechnische Berufe 3
164.200	5.943	12.805	18.177	13.665	Bürokräfte, kaufmännische Angestellte 4
					Dienstleistungsberufe, VerkäuferInnen in 5
221.500	4.443	9.610	13.750	10.084	Geschäften und auf Märkten
(4.900)	(5.947)	(8.767)	(13.170)	(9.747)	Fachkräfte in der Land- und Forstwirtschaft sowie Fischerei 6
25.000	4.783	10.705	16.525	12.440	Handwerks- und verwandte Berufe 7
19.300	4.640	9.086	16.050	12.741	Anlagen- und MaschinenbedienerInnen sowie Montierer 8
155.400	4.470	8.442	12.597	9.048	Hilfsarbeitskräfte 9
...	...	...	...	...	SoldatInnen 0
<b>832.200</b>	<b>5.751</b>	<b>11.421</b>	<b>17.233</b>	<b>13.154</b>	<b>Insgesamt</b>
<b>Frauen</b>					
					Angehörige gesetzgebender Körperschaften, leitende Verwaltungsbedienstete und Führungskräfte in der Privatwirtschaft 1
(6.600)	(12.050)	(19.590)	(31.737)	(23.628)	
40.400	10.241	19.924	29.010	21.170	Akademische Berufe 2
154.500	9.958	15.644	20.880	15.892	Technikerinnen und gleichrangige nichttechnische Berufe 3
151.800	6.616	13.025	18.037	13.698	Bürokräfte, kaufmännische Angestellte 4
					Dienstleistungsberufe, Verkäuferinnen in 5
199.900	4.813	10.039	13.889	10.274	Geschäften und auf Märkten
(3.800)	(5.751)	(8.767)	(13.170)	(9.298)	Fachkräfte in der Land- und Forstwirtschaft sowie Fischerei 6
12.900	7.531	10.675	14.851	11.335	Handwerks- und verwandte Berufe 7
10.000	4.640	8.418	14.713	9.750	Anlagen- und Maschinenbedienerinnen sowie Montierer 8
142.300	4.550	8.572	12.597	9.061	Hilfsarbeitskräfte 9
-	-	-	-	-	Soldatinnen 0
<b>722.200</b>	<b>6.039</b>	<b>11.548</b>	<b>17.016</b>	<b>12.694</b>	<b>Zusammen</b>
<b>Männer</b>					
					Angehörige gesetzgebender Körperschaften, leitende Verwaltungsbedienstete und Führungskräfte in der Privatwirtschaft 1
(4.000)	(6.818)	(16.961)	(34.386)	(54.953)	
9.700	18.393	25.200	35.375	28.402	Akademische Berufe 2
26.700	6.100	13.188	25.200	18.590	Techniker und gleichrangige nichttechnische Berufe 3
12.400	3.392	7.140	19.152	13.263	Bürokräfte, kaufmännische Angestellte 4
					Dienstleistungsberufe, Verkäufer in 5
21.600	2.773	4.789	11.456	8.322	Geschäften und auf Märkten
...	...	...	...	...	Fachkräfte in der Land- und Forstwirtschaft sowie Fischerei 6
12.200	4.314	11.102	19.444	13.612	Handwerks- und verwandte Berufe 7
9.300	4.462	10.162	19.852	15.930	Anlagen- und Maschinenbediener sowie Montierer 8
13.100	3.889	7.213	12.961	8.912	Hilfsarbeitskräfte 9
...	...	...	...	...	Soldaten 0
<b>110.100</b>	<b>4.284</b>	<b>10.101</b>	<b>20.297</b>	<b>16.166</b>	<b>Zusammen</b>



# **Selbständig Erwerbstätige**

## **Überblick – Branchen**

# Erläuterungen

zu

## Kapitel 5.2 "Selbständig Erwerbstätige"

### (1) EinkommensbezieherInnen und Datenquellen

#### zu Kapitel 5.2.1. "Branchen-Überblick"

"Ausschließlich selbständig Erwerbstätige"

Personen mit einer der folgenden Einkunftsarten: Einkünfte aus Land- und Forstwirtschaft, Gewerbebetrieb, selbständiger Arbeit sowie Vermietung und Verpachtung

Die Darstellung erfolgt für Steuer- und Nullfälle zusammen

Datenquellen: LSt und Einkommensteuerdaten (ESt) 2002 und 2003  
sowie Fortschreibung für 2004 und 2005 auf Basis der Volkswirtschaftlichen Gesamtrechnung

#### zu Kapitel 5.2.2. "Schwerpunktmäßige Einkunftsarten"

Selbständig Erwerbstätige mit schwerpunktmäßigen Jahreseinkünften aus Gewerbebetrieb, selbständiger Arbeit sowie Vermietung und Verpachtung; die Zuordnung zu den Schwerpunkten erfolgt nach der Höhe der betreffenden Einkünfte

Die Darstellung erfolgt für Steuer- und Nullfälle zusammen und Steuerfälle alleine  
Datenquellen: LSt und ESt 2002 und 2003

### (2) Einkommensdefinitionen

#### zu Kapitel 5.2.1. "Branchen-Überblick"

Jahreseinkünfte der "ausschließlich selbständig Erwerbstätigen"

Summe der Einkünfte aus Land- und Forstwirtschaft, Gewerbebetrieb, selbständiger Arbeit sowie Vermietung und Verpachtung

#### zu Kapitel 5.2.2. "Schwerpunktmäßige Einkunftsarten"

Schwerpunktmäßige Jahreseinkünfte

Summe der Einkünfte aus dem jeweiligen Schwerpunkt;  
Einkünfte aus Gewerbebetrieb, selbständiger Arbeit bzw. Vermietung und Verpachtung

### (3) Statistische Begriffe

Aufgrund der großen Streuung der Einkommen der selbständig Erwerbstätigen und der relativ häufig vorkommenden negativen Einkünfte (Verluste) können arithmetisches Mittel und Median relativ stark voneinander abweichen

### (4) Gliederungskriterien

Branchen

Gliederung nach der ÖNACE

ÖNACE steht für die österreichische Version der "Statistischen Systematik der Wirtschaftszweige in der Europäischen Union"



# Tabellenverzeichnis

zu

## Kapitel 5.2.1 "Branchen-Überblick"

	<b>Seiten</b>
Jahreseinkünfte der ausschließlich <b>selbständig Erwerbstätigen</b> nach Branchen 2002, 2003, 2004, 2005	340
Jahreseinkünfte der <b>weiblichen</b> ausschließlich selbständig Erwerbstätigen nach Branchen 2002, 2003, 2004, 2005	344
Jahreseinkünfte der <b>männlichen</b> ausschließlich selbständig Erwerbstätigen nach Branchen 2002, 2003, 2004, 2005	348

Jahreseinkünfte der ausschließlich selbständig Erwerbstätigen nach Branchen

2002

ÖNACE Abschnitte, Unterabschnitte und Abteilungen		Selbständig Erwerbstätige - Frauen und Männer				
		Anzahl der Personen	25%	50%	75%	Arithmetisches Mittel
		verdienen weniger als ... Euro				
<b>A</b>	<b>Land- und Forstwirtschaft</b>	<b>11.998</b>	<b>2.980</b>	<b>7.284</b>	<b>13.535</b>	<b>11.279</b>
01	Landwirtschaft, Jagd	10.790	3.045	7.203	13.094	10.516
02	Forstwirtschaft	1.208	2.257	8.247	19.644	18.103
<b>B</b>	<b>Fischerei und Fischzucht</b>	<b>47</b>	<b>3.230</b>	<b>8.281</b>	<b>15.013</b>	<b>15.423</b>
<b>C</b>	<b>Bergbau und Gewinnung von Steinen und Erden</b>	<b>129</b>	<b>2.672</b>	<b>11.632</b>	<b>30.994</b>	<b>20.155</b>
<b>CA</b>	<b>Kohlenbergbau, Gewinnung von Erdöl und Erdgas</b>	...	...	...	...	...
10	Kohlenbergbau, Torfgewinnung	...	...	...	...	...
11	Erdöl- und Erdgasbergbau, sowie damit verbundene Dienstleistungen	...	...	...	...	...
12	Bergbau auf Uran- und Thoriumerze	...	...	...	...	...
<b>CB</b>	<b>Erzbergbau, Gewinnung von Steinen und Erden, sonstiger Bergbau</b>	<b>122</b>	<b>2.672</b>	<b>11.434</b>	<b>31.299</b>	<b>19.812</b>
13	Erzbergbau	...	...	...	...	...
14	Gewinnung von Steinen und Erden, sonstiger Bergbau	121	2.672	11.236	31.299	19.860
<b>D</b>	<b>Sachgütererzeugung</b>	<b>16.497</b>	<b>2.999</b>	<b>11.411</b>	<b>26.482</b>	<b>19.695</b>
<b>DA</b>	<b>Herstellung v. Nahrungs- u. Genussmitteln u. Getränken; Tabakverarbeitung</b>	<b>2.927</b>	<b>5.459</b>	<b>17.940</b>	<b>35.721</b>	<b>25.786</b>
15	Herstellung von Nahrungs- und Genussmitteln und Getränken	2.925	5.459	17.924	35.711	25.780
16	Tabakverarbeitung	...	...	...	...	...
<b>DB</b>	<b>Herstellung von Textilien, Textilwaren und Bekleidung</b>	<b>1.473</b>	<b>1.945</b>	<b>7.030</b>	<b>16.215</b>	<b>15.181</b>
17	Herstellung von Textilien und Textilwaren (ohne Bekleidung)	494	5.120	15.525	36.345	27.939
18	Herstellung von Bekleidung	979	1.100	5.518	10.000	8.743
<b>DC</b>	<b>Ledererzeugung und -verarbeitung, Herstellung von Schuhen</b>	<b>254</b>	<b>3.567</b>	<b>8.718</b>	<b>18.128</b>	<b>15.562</b>
<b>DD</b>	<b>Be- und Verarbeitung von Holz (ohne Herstellung von Möbeln)</b>	<b>4.056</b>	<b>562</b>	<b>8.925</b>	<b>19.190</b>	<b>11.589</b>
<b>DE</b>	<b>Herstellung und Verarbeitung von Papier und Pappe, Verlagswesen</b>	<b>759</b>	<b>4.697</b>	<b>13.265</b>	<b>30.517</b>	<b>23.424</b>
21	Herstellung und Verarbeitung von Papier und Pappe	42	6.256	15.465	37.000	32.414
22	Verlagswesen, Druckerei, Vervielfältigung	717	4.677	13.175	29.448	22.898
<b>DF</b>	<b>Kokerei, Mineralölverarbeitung</b>	...	...	...	...	...
<b>DG</b>	<b>Herstellung von Chemikalien und chemischen Erzeugnissen</b>	<b>129</b>	<b>1.543</b>	<b>11.832</b>	<b>27.958</b>	<b>29.566</b>
<b>DH</b>	<b>Herstellung von Gummi- und Kunststoffwaren</b>	<b>151</b>	<b>3.478</b>	<b>17.635</b>	<b>32.340</b>	<b>24.832</b>
<b>DI</b>	<b>Herstellung u. Bearbeitung v. Glas, Herstellung v. Waren aus Steinen u. Erden</b>	<b>667</b>	<b>1.431</b>	<b>7.690</b>	<b>21.164</b>	<b>14.496</b>
<b>DJ</b>	<b>Metallerzeugung und -bearbeitung, Herstellung von Metallerzeugnissen</b>	<b>2.080</b>	<b>5.995</b>	<b>16.461</b>	<b>33.681</b>	<b>28.120</b>
27	Metallerzeugung und -bearbeitung	20	3.214	12.010	15.945	29.777
28	Herstellung von Metallerzeugnissen	2.060	6.053	16.654	33.742	28.104
<b>DK</b>	<b>Maschinenbau</b>	<b>662</b>	<b>7.229</b>	<b>18.905</b>	<b>37.729</b>	<b>33.523</b>
<b>DL</b>	<b>Herstellung von Büromaschinen, Datenverarbeitungsgeräten</b>	<b>910</b>	<b>6.110</b>	<b>16.348</b>	<b>38.252</b>	<b>28.342</b>
30	Herstellung von Büromaschinen, Datenverarbeitungsgeräten und -einrichtungen	61	8.649	23.415	41.243	57.911
31	Herstellung von Geräten der Elektrizitätserzeugung, -verteilung u.ä.	179	3.917	15.346	34.024	24.378
32	Rundfunk-, Fernseh- und Nachrichtentechnik	64	985	8.882	17.231	9.694
33	Medizin-, Mess-, Steuer- und Regelungstechnik, Optik	606	7.146	17.353	40.545	28.506
<b>DM</b>	<b>Fahrzeugbau</b>	<b>176</b>	<b>4.961</b>	<b>13.772</b>	<b>34.718</b>	<b>22.141</b>
34	Herstellung von Kraftwagen und Kraftwagenteilen	125	4.587	15.368	38.317	22.208
35	Sonstiger Fahrzeugbau	51	5.394	12.614	21.762	21.978
<b>DN</b>	<b>Herstellung von sonstigen Erzeugnissen; Rückgewinnung</b>	<b>2.248</b>	<b>1.994</b>	<b>9.309</b>	<b>19.807</b>	<b>13.663</b>
36	Herstellung von Möbeln, Schmuck, Musikinstrumenten, Sportgeräten, Spielwaren und sonstigen Erzeugnissen	2.140	1.882	9.274	19.613	12.837
37	Rückgewinnung (Recycling)	108	3.820	10.594	25.543	30.024
<b>E</b>	<b>Energie- und Wasserversorgung</b>	<b>183</b>	<b>-2.225</b>	<b>287</b>	<b>16.794</b>	<b>30.716</b>
40	Energieversorgung	175	-2.063	69	13.578	30.071
41	Wasserversorgung	...	...	...	...	...
<b>F</b>	<b>Bauwesen</b>	<b>11.118</b>	<b>4.617</b>	<b>14.329</b>	<b>29.628</b>	<b>21.855</b>
<b>G</b>	<b>Handel; Instandhaltung und Reparaturen von Kfz und Gebrauchsgütern</b>	<b>42.495</b>	<b>1.989</b>	<b>10.435</b>	<b>26.579</b>	<b>20.402</b>
50	Kraftfahrzeughandel; Instandhaltung und Reparatur von Kfz; Tankstellen	5.387	4.741	15.155	32.850	24.235
51	Handelsvermittlung und Großhandel (ohne Handel mit Kraftfahrzeugen)	12.585	1.543	9.002	24.582	19.386
52	Einzelhandel (ohne Kfz, ohne Tankstellen); Reparatur von Gebrauchsgütern	24.523	1.908	10.200	25.898	20.081
<b>H</b>	<b>Beherbergungs- und Gaststättenwesen</b>	<b>21.510</b>	<b>1.673</b>	<b>8.308</b>	<b>15.273</b>	<b>10.649</b>
<b>I</b>	<b>Verkehr und Nachrichtenübermittlung</b>	<b>7.652</b>	<b>4.065</b>	<b>10.157</b>	<b>21.062</b>	<b>15.032</b>
60	Landverkehr; Transport in Rohrfernleitungen	6.350	4.224	10.742	22.188	16.015
61	Schifffahrt	30	2.934	10.145	24.805	13.986
62	Flugverkehr	22	-11.685	6.082	42.395	-247.686
63	Hilfs- und Nebentätigkeiten für den Verkehr; Reisebüros	1.027	3.398	7.730	14.500	14.932
64	Nachrichtenübermittlung	223	4.200	9.020	16.618	13.552
<b>J</b>	<b>Kredit- und Versicherungswesen</b>	<b>4.207</b>	<b>3.488</b>	<b>10.686</b>	<b>26.548</b>	<b>21.140</b>
65	Kreditwesen	167	3.167	8.703	23.984	22.044
66	Versicherungswesen	753	3.263	10.111	26.000	20.321
67	Mit dem Kredit- und Versicherungswesen verbundene Tätigkeiten	3.287	3.537	10.996	26.866	21.282
<b>K</b>	<b>Realitätenwesen, Unternehmensdienstleistungen</b>	<b>65.346</b>	<b>4.348</b>	<b>13.177</b>	<b>34.153</b>	<b>29.159</b>
70	Realitätenwesen	16.258	1.899	6.090	16.618	16.746
71	Vermietung beweglicher Sachen ohne Bedienungspersonal	702	807	7.722	20.601	14.524
72	Datenverarbeitung und Datenbanken	7.181	5.581	15.348	35.701	25.985
73	Forschung und Entwicklung	783	4.933	10.344	19.041	17.349
74	Erbringung von unternehmensbezogenen Dienstleistungen	40.422	6.547	17.195	40.577	35.199
<b>L</b>	<b>Öffentliche Verwaltung, Landesverteidigung, Sozialversicherung</b>	<b>23</b>	<b>757</b>	<b>5.096</b>	<b>13.782</b>	<b>22.771</b>
<b>M</b>	<b>Unterrichtswesen</b>	<b>3.918</b>	<b>4.150</b>	<b>9.384</b>	<b>19.724</b>	<b>18.539</b>
<b>N</b>	<b>Gesundheits-, Veterinär- und Sozialwesen</b>	<b>15.228</b>	<b>11.094</b>	<b>36.451</b>	<b>104.557</b>	<b>75.858</b>
<b>O</b>	<b>Erbringung von sonstigen öffentlichen und persönlichen Dienstleistungen</b>	<b>20.350</b>	<b>3.103</b>	<b>7.702</b>	<b>15.126</b>	<b>12.558</b>
90	Abwasser- und Abfallbeseitigung und sonstige Entsorgung	305	1.866	9.757	24.218	19.893
91	Interessenvertretungen, Vereine	27	1.206	4.467	12.713	6.972
92	Kultur, Sport und Unterhaltung	11.571	2.916	7.200	15.728	13.993
93	Erbringung von sonstigen Dienstleistungen	8.447	3.442	8.295	14.526	10.345
<b>P</b>	<b>Private Haushalte</b>	<b>20</b>	<b>5.492</b>	<b>8.851</b>	<b>12.731</b>	<b>10.557</b>
<b>Q</b>	<b>Exterritoriale Organisationen und Körperschaften</b>	...	...	...	...	...
Unbekannt		41.819	2.553	9.496	23.271	22.576
	<b>Insgesamt</b>	<b>262.541</b>	<b>3.351</b>	<b>10.833</b>	<b>26.442</b>	<b>24.171</b>

Selbständig Erwerbstätige - Frauen und Männer					ÖNACE	
Anzahl der Personen	25%	50%	75%	Arithmetisches Mittel	Abschnitte, Unterabschnitte und Abteilungen	
	verdienen weniger als ... Euro					
11.083	3.138	7.563	13.910	12.657	<b>Land- und Forstwirtschaft</b> <b>A</b>	
9.932	3.183	7.413	13.355	11.661	Landwirtschaft, Jagd	01
1.151	2.685	9.239	20.983	21.253	Forstwirtschaft	02
48	5.178	10.524	21.535	19.411	<b>Fischerei und Fischzucht</b> <b>B</b>	
100	2.116	13.341	34.349	32.770	<b>Bergbau und Gewinnung von Steinen und Erden</b> <b>C</b>	
...	...	...	...	...	<b>Kohlenbergbau, Gewinnung von Erdöl und Erdgas</b> <b>CA</b>	
...	...	...	...	...	Kohlenbergbau, Torfgewinnung	10
...	...	...	...	...	Erdöl- und Erdgasbergbau, sowie damit verbundene Dienstleistungen	11
...	...	...	...	...	Bergbau auf Uran- und Thoriumerze	12
95	1.798	12.060	35.539	33.189	<b>Erzbergbau, Gewinnung von Steinen und Erden, sonstiger Bergbau</b> <b>CB</b>	
...	...	...	...	...	Erzbergbau	13
95	1.798	12.060	35.539	33.189	Gewinnung von Steinen und Erden, sonstiger Bergbau	14
15.349	3.259	11.962	27.147	21.354	<b>Sachgütererzeugung</b> <b>D</b>	
2.598	5.546	16.735	34.652	25.440	<b>Herstellung v. Nahrungs- u. Genussmitteln u. Getränken; Tabakverarbeitung</b> <b>DA</b>	
2.598	5.546	16.735	34.652	25.440	Herstellung von Nahrungs- und Genussmitteln und Getränken	15
...	...	...	...	...	Tabakverarbeitung	16
1.240	1.655	6.852	15.111	14.575	<b>Herstellung von Textilien, Textilwaren und Bekleidung</b> <b>DB</b>	
445	3.781	14.556	34.644	25.885	Herstellung von Textilien und Textilwaren (ohne Bekleidung)	17
795	1.058	5.448	9.694	8.245	Herstellung von Bekleidung	18
127	4.336	8.648	20.258	16.367	<b>Ledererzeugung und -verarbeitung, Herstellung von Schuhen</b> <b>DC</b>	
2.312	1.158	8.712	19.392	15.626	<b>Be- und Verarbeitung von Holz (ohne Herstellung von Möbeln)</b> <b>DD</b>	
779	3.367	13.105	30.998	24.061	<b>Herstellung und Verarbeitung von Papier und Pappe, Verlagswesen</b> <b>DE</b>	
29	5.804	12.995	40.992	32.932	Herstellung und Verarbeitung von Papier und Pappe	21
750	3.061	13.158	30.852	23.718	Verlagswesen, Druckerei, Vervielfältigung	22
...	...	...	...	...	<b>Kokerei, Mineralölverarbeitung</b> <b>DF</b>	
102	1.608	10.010	27.901	35.635	<b>Herstellung von Chemikalien und chemischen Erzeugnissen</b> <b>DG</b>	
173	6.654	17.934	40.937	28.555	<b>Herstellung von Gummi- und Kunststoffwaren</b> <b>DH</b>	
648	1.810	8.611	22.686	18.457	<b>Herstellung u. Bearbeitung v. Glas, Herstellung v. Waren aus Steinen u. Erden</b> <b>DI</b>	
1.928	5.996	15.740	34.372	25.206	<b>Metallerzeugung und -bearbeitung, Herstellung von Metallerzeugnissen</b> <b>DJ</b>	
16	6.628	10.478	27.663	20.323	Metallerzeugung und -bearbeitung	27
1.912	5.996	15.806	34.451	25.247	Herstellung von Metallerzeugnissen	28
867	8.345	19.456	39.243	33.007	<b>Maschinenbau</b> <b>DK</b>	
996	8.044	22.032	43.981	35.133	<b>Herstellung von Büromaschinen, Datenverarbeitungsgeräten</b> <b>DL</b>	
35	6.997	16.817	30.315	33.408	Herstellung von Büromaschinen, Datenverarbeitungsgeräten und -einrichtungen	30
189	6.420	20.936	42.769	32.231	Herstellung von Geräten der Elektrizitätserzeugung, -verteilung u.ä.	31
84	7.499	15.250	37.506	48.119	Rundfunk-, Fernseh- und Nachrichtentechnik	32
688	8.966	23.683	46.240	34.433	Medizin-, Mess-, Steuer- und Regelungstechnik, Optik	33
145	5.730	16.127	36.168	45.591	<b>Fahrzeugbau</b> <b>DM</b>	
86	7.302	19.838	41.613	61.403	Herstellung von Kraftwagen und Kraftwagenteilen	34
59	1.961	10.725	30.047	22.544	Sonstiger Fahrzeugbau	35
3.433	1.588	9.396	20.000	13.775	<b>Herstellung von sonstigen Erzeugnissen; Rückgewinnung</b> <b>DN</b>	
3.379	1.568	9.374	19.796	13.789	Herstellung von Möbeln, Schmuck, Musikinstrumenten, Sportgeräten, Spielwaren und sonstiger Erzeugnissen	36
54	3.110	13.214	26.391	12.899	Rückgewinnung (Recycling)	37
218	-1.092	1.752	9.182	15.259	<b>Energie- und Wasserversorgung</b> <b>E</b>	
211	-1.166	1.679	9.044	14.904	Energieversorgung	40
...	...	...	...	...	Wasserversorgung	41
11.617	5.698	15.297	30.141	23.010	<b>Bauwesen</b> <b>F</b>	
44.569	1.837	10.096	25.980	20.524	<b>Handel; Instandhaltung und Reparaturen von Kfz und Gebrauchsgütern</b> <b>G</b>	
5.597	5.042	16.385	35.566	26.168	Kraftfahrzeughandel; Instandhaltung und Reparatur von Kfz; Tankstellen	50
12.700	1.500	9.783	26.404	20.796	Handelsvermittlung und Großhandel (ohne Handel mit Kraftfahrzeugen)	51
26.272	1.654	9.321	23.640	19.190	Einzelhandel (ohne Kfz, ohne Tankstellen); Reparatur von Gebrauchsgütern	52
20.022	1.654	8.124	14.274	10.427	<b>Beherbergungs- und Gaststättenwesen</b> <b>H</b>	
7.756	4.541	10.616	22.309	17.586	<b>Verkehr und Nachrichtenübermittlung</b> <b>I</b>	
6.402	4.945	11.459	23.691	18.023	Landverkehr; Transport in Rohrfernleitungen	60
21	2.648	6.923	30.257	19.911	Schifffahrt	61
25	129	3.529	22.000	-24.517	Flugverkehr	62
1.002	3.540	8.127	14.915	16.661	Hilfs- und Nebentätigkeiten für den Verkehr; Reisebüros	63
306	3.115	8.493	20.115	14.764	Nachrichtenübermittlung	64
4.310	3.955	11.988	29.077	23.146	<b>Kredit- und Versicherungswesen</b> <b>J</b>	
113	2.953	8.000	22.162	19.520	Kreditwesen	65
283	2.302	7.141	17.975	13.084	Versicherungswesen	66
3.914	4.169	12.445	29.797	23.978	Mit dem Kredit- und Versicherungswesen verbundene Tätigkeiten	67
68.414	4.342	13.312	34.190	29.586	<b>Realitätenwesen, Unternehmensdienstleistungen</b> <b>K</b>	
16.343	2.003	6.249	17.678	19.520	Realitätenwesen	70
885	1.956	9.347	21.893	17.343	Vermietung beweglicher Sachen ohne Bedienungspersonal	71
8.409	5.000	14.547	34.085	24.833	Datenverarbeitung und Datenbanken	72
617	4.412	9.493	17.930	14.755	Forschung und Entwicklung	73
42.160	6.410	16.983	40.414	34.910	Erbringung von unternehmensbezogenen Dienstleistungen	74
28	-25	422	5.512	2.926	<b>Öffentliche Verwaltung, Landesverteidigung, Sozialversicherung</b> <b>L</b>	
3.789	3.610	8.585	18.222	15.571	<b>Unterrichtswesen</b> <b>M</b>	
16.016	10.540	35.479	105.770	76.689	<b>Gesundheits-, Veterinär- und Sozialwesen</b> <b>N</b>	
21.519	2.951	7.588	14.588	12.034	<b>Erbringung von sonstigen öffentlichen und persönlichen Dienstleistungen</b> <b>O</b>	
324	3.752	10.324	24.538	21.475	Abwasser- und Abfallbeseitigung und sonstige Entsorgung	90
32	1.338	6.979	15.002	11.425	Interessenvertretungen, Vereine	91
11.600	2.854	7.077	14.985	13.089	Kultur, Sport und Unterhaltung	92
9.563	3.067	8.080	14.062	10.437	Erbringung von sonstigen Dienstleistungen	93
514	2.587	8.570	19.578	14.079	<b>Private Haushalte</b> <b>P</b>	
...	...	...	...	...	<b>Exterritoriale Organisationen und Körperschaften</b> <b>Q</b>	
41.126	2.713	9.879	23.457	23.297	Unbekannt	
266.482	3.400	10.900	26.540	24.911	Insgesamt	



Jahreseinkünfte der ausschließlich selbständig Erwerbstätigen nach Branchen - Schluss

2004

ÖNACE Abschnitte, Unterabschnitte und Abteilungen		Selbständig Erwerbstätige - Frauen und Männer				
		Anzahl der Personen	25%	50%	75%	Arithmetisches Mittel
			verdienen weniger als ... Euro			
<b>A</b>	<b>Land- und Forstwirtschaft</b>	<b>11.083</b>	<b>3.339</b>	<b>8.046</b>	<b>14.799</b>	<b>13.465</b>
01	Landwirtschaft, Jagd	9.932	3.386	7.887	14.208	12.406
02	Forstwirtschaft	1.151	2.857	9.829	22.324	22.611
<b>B</b>	<b>Fischerei und Fischzucht</b>	<b>48</b>	<b>5.509</b>	<b>11.196</b>	<b>22.911</b>	<b>20.651</b>
<b>C</b>	<b>Bergbau und Gewinnung von Steinen und Erden</b>	<b>100</b>	<b>2.251</b>	<b>14.193</b>	<b>36.543</b>	<b>34.864</b>
<b>CA</b>	<b>Kohlenbergbau, Gewinnung von Erdöl und Erdgas</b>	<b>...</b>	<b>...</b>	<b>...</b>	<b>...</b>	<b>...</b>
10	Kohlenbergbau, Torfgewinnung	...	...	...	...	...
11	Erdöl- und Erdgasbergbau, sowie damit verbundene Dienstleistungen	...	...	...	...	...
12	Bergbau auf Uran- und Thoriumerze	-	-	-	-	-
<b>CB</b>	<b>Erzbergbau, Gewinnung von Steinen und Erden, sonstiger Bergbau</b>	<b>95</b>	<b>1.913</b>	<b>12.831</b>	<b>37.810</b>	<b>35.310</b>
13	Erzbergbau	-	-	-	-	-
14	Gewinnung von Steinen und Erden, sonstiger Bergbau	95	1.913	12.831	37.810	35.310
<b>D</b>	<b>Sachgütererzeugung</b>	<b>15.349</b>	<b>3.467</b>	<b>12.726</b>	<b>28.882</b>	<b>22.718</b>
<b>DA</b>	<b>Herstellung v. Nahrungs- u. Genussmitteln u. Getränken; Tabakverarbeitung</b>	<b>2.598</b>	<b>5.900</b>	<b>17.804</b>	<b>36.866</b>	<b>27.065</b>
15	Herstellung von Nahrungs- und Genussmitteln und Getränken	2.598	5.900	17.804	36.866	27.065
16	Tabakverarbeitung	-	-	-	-	-
<b>DB</b>	<b>Herstellung von Textilien, Textilwaren und Bekleidung</b>	<b>1.240</b>	<b>1.761</b>	<b>7.289</b>	<b>16.076</b>	<b>15.507</b>
17	Herstellung von Textilien und Textilwaren (ohne Bekleidung)	445	4.023	15.486	36.858	27.539
18	Herstellung von Bekleidung	795	1.126	5.796	10.313	8.772
<b>DC</b>	<b>Ledererzeugung und -verarbeitung, Herstellung von Schuhen</b>	<b>127</b>	<b>4.613</b>	<b>9.201</b>	<b>21.552</b>	<b>17.412</b>
<b>DD</b>	<b>Be- und Verarbeitung von Holz (ohne Herstellung von Möbeln)</b>	<b>2.312</b>	<b>1.232</b>	<b>9.268</b>	<b>20.631</b>	<b>16.624</b>
<b>DE</b>	<b>Herstellung und Verarbeitung von Papier und Pappe, Verlagswesen</b>	<b>779</b>	<b>3.582</b>	<b>13.942</b>	<b>32.979</b>	<b>25.598</b>
21	Herstellung und Verarbeitung von Papier und Pappe	29	6.175	13.825	43.611	35.036
22	Verlagswesen, Druckerei, Vervielfältigung	750	3.257	13.999	32.823	25.233
<b>DF</b>	<b>Kokerei, Mineralölverarbeitung</b>	<b>...</b>	<b>...</b>	<b>...</b>	<b>...</b>	<b>...</b>
<b>DG</b>	<b>Herstellung von Chemikalien und chemischen Erzeugnissen</b>	<b>102</b>	<b>1.711</b>	<b>10.649</b>	<b>29.684</b>	<b>37.912</b>
<b>DH</b>	<b>Herstellung von Gummi- und Kunststoffwaren</b>	<b>173</b>	<b>7.079</b>	<b>19.080</b>	<b>43.553</b>	<b>30.380</b>
<b>DI</b>	<b>Herstellung u. Bearbeitung v. Glas, Herstellung v. Waren aus Steinen u. Erden</b>	<b>648</b>	<b>1.925</b>	<b>9.161</b>	<b>24.135</b>	<b>19.637</b>
<b>DJ</b>	<b>Metallerzeugung und -bearbeitung, Herstellung von Metallerzeugnissen</b>	<b>1.928</b>	<b>6.379</b>	<b>16.745</b>	<b>36.568</b>	<b>26.817</b>
27	Metallerzeugung und -bearbeitung	16	7.052	11.147	29.430	21.622
28	Herstellung von Metallerzeugnissen	1.912	6.379	16.816	36.652	26.861
<b>DK</b>	<b>Maschinenbau</b>	<b>867</b>	<b>8.878</b>	<b>20.699</b>	<b>41.751</b>	<b>35.117</b>
<b>DL</b>	<b>Herstellung von Büromaschinen, Datenverarbeitungsgeräten</b>	<b>996</b>	<b>8.557</b>	<b>23.440</b>	<b>46.791</b>	<b>37.378</b>
30	Herstellung von Büromaschinen, Datenverarbeitungsgeräten und -einrichtungen	35	7.444	17.892	32.252	35.543
31	Herstellung von Geräten der Elektrizitätserzeugung, -verteilung u.ä.	189	6.830	22.274	45.502	34.290
32	Rundfunk-, Fernseh- und Nachrichtentechnik	84	7.978	16.224	39.903	51.194
33	Medizin-, Mess-, Steuer- und Regelungstechnik, Optik	688	9.539	25.196	49.195	36.633
<b>DM</b>	<b>Fahrzeugbau</b>	<b>145</b>	<b>6.096</b>	<b>17.158</b>	<b>38.479</b>	<b>48.505</b>
34	Herstellung von Kraftwagen und Kraftwagenteilen	86	7.769	21.105	44.272	65.327
35	Sonstiger Fahrzeugbau	59	2.086	11.410	31.967	23.984
<b>DN</b>	<b>Herstellung von sonstigen Erzeugnissen; Rückgewinnung</b>	<b>3.433</b>	<b>1.689</b>	<b>9.996</b>	<b>21.278</b>	<b>14.655</b>
36	Herstellung von Möbeln, Schmuck, Musikinstrumenten, Sportgeräten, Spielwaren und sonstiger Erzeugnissen	3.379	1.668	9.973	21.061	14.670
37	Rückgewinnung (Recycling)	54	3.309	14.058	28.077	13.723
<b>E</b>	<b>Energie- und Wasserversorgung</b>	<b>218</b>	<b>-1.022</b>	<b>1.863</b>	<b>9.769</b>	<b>16.234</b>
40	Energieversorgung	211	-1.091	1.786	9.622	15.857
41	Wasserversorgung	...	...	...	...	...
<b>F</b>	<b>Bauwesen</b>	<b>11.617</b>	<b>6.062</b>	<b>16.274</b>	<b>32.067</b>	<b>24.480</b>
<b>G</b>	<b>Handel; Instandhaltung und Reparaturen von Kfz und Gebrauchsgütern</b>	<b>44.569</b>	<b>1.954</b>	<b>10.741</b>	<b>27.640</b>	<b>21.835</b>
50	Kraftfahrzeughandel; Instandhaltung und Reparatur von Kfz; Tankstellen	5.597	5.364	17.432	37.839	27.840
51	Handelsvermittlung und Großhandel (ohne Handel mit Kraftfahrzeugen)	12.700	1.596	10.408	28.091	22.125
52	Einzelhandel (ohne Kfz, ohne Tankstellen); Reparatur von Gebrauchsgütern	26.272	1.760	9.917	25.151	20.416
<b>H</b>	<b>Beherbergungs- und Gaststättenwesen</b>	<b>20.022</b>	<b>1.760</b>	<b>8.643</b>	<b>15.186</b>	<b>11.093</b>
<b>I</b>	<b>Verkehr und Nachrichtenübermittlung</b>	<b>7.756</b>	<b>4.831</b>	<b>11.294</b>	<b>23.734</b>	<b>18.710</b>
60	Landverkehr; Transport in Rohrfernleitungen	6.402	5.261	12.191	25.205	19.174
61	Schifffahrt	21	2.817	7.365	32.190	21.183
62	Flugverkehr	25	137	3.755	23.406	-22.950
63	Hilfs- und Nebentätigkeiten für den Verkehr; Reisebüros	1.002	3.766	8.646	15.868	17.726
64	Nachrichtenübermittlung	306	3.314	9.036	21.400	15.708
<b>J</b>	<b>Kredit- und Versicherungswesen</b>	<b>4.310</b>	<b>4.208</b>	<b>12.754</b>	<b>30.935</b>	<b>24.625</b>
65	Kreditwesen	113	3.142	8.511	23.578	20.768
66	Versicherungswesen	283	2.449	7.597	19.124	13.920
67	Mit dem Kredit- und Versicherungswesen verbundene Tätigkeiten	3.914	4.435	13.240	31.701	25.510
<b>K</b>	<b>Realitätenwesen, Unternehmensdienstleistungen</b>	<b>68.414</b>	<b>4.619</b>	<b>14.163</b>	<b>36.375</b>	<b>31.477</b>
70	Realitätenwesen	16.343	2.131	6.648	18.808	20.768
71	Vermietung beweglicher Sachen ohne Bedienungspersonal	885	2.081	9.944	23.292	18.451
72	Datenverarbeitung und Datenbanken	8.409	5.320	15.477	36.263	26.420
73	Forschung und Entwicklung	617	4.694	10.100	19.076	15.698
74	Erbringung von unternehmensbezogenen Dienstleistungen	42.160	6.820	18.068	42.996	37.141
<b>L</b>	<b>Öffentliche Verwaltung, Landesverteidigung, Sozialversicherung</b>	<b>28</b>	<b>-23</b>	<b>449</b>	<b>5.864</b>	<b>3.113</b>
<b>M</b>	<b>Unterrichtswesen</b>	<b>3.789</b>	<b>3.841</b>	<b>9.134</b>	<b>19.386</b>	<b>16.566</b>
<b>N</b>	<b>Gesundheits-, Veterinär- und Sozialwesen</b>	<b>16.016</b>	<b>11.214</b>	<b>37.746</b>	<b>112.529</b>	<b>81.590</b>
<b>O</b>	<b>Erbringung von sonstigen öffentlichen und persönlichen Dienstleistungen</b>	<b>21.519</b>	<b>3.140</b>	<b>8.073</b>	<b>15.520</b>	<b>12.803</b>
90	Abwasser- und Abfallbeseitigung und sonstige Entsorgung	324	3.992	10.983	26.106	22.848
91	Interessenvertretungen, Vereine	32	1.423	7.424	15.960	12.156
92	Kultur, Sport und Unterhaltung	11.600	3.036	7.529	15.942	13.925
93	Erbringung von sonstigen Dienstleistungen	9.563	3.263	8.596	14.961	11.104
<b>P</b>	<b>Private Haushalte</b>	<b>514</b>	<b>2.752</b>	<b>9.118</b>	<b>20.829</b>	<b>14.979</b>
<b>Q</b>	<b>Exterritoriale Organisationen und Körperschaften</b>	<b>...</b>	<b>...</b>	<b>...</b>	<b>...</b>	<b>...</b>
Unbekannt		41.126	2.886	10.510	24.956	24.786
<b>Insgesamt</b>		<b>266.482</b>	<b>3.617</b>	<b>11.597</b>	<b>28.236</b>	<b>26.503</b>

Selbständig Erwerbstätige - Frauen und Männer					ÖNACE	
Anzahl der Personen	25%	50%	75%	Arithmetisches Mittel	Abschnitte, Unterabschnitte und Abteilungen	
	verdienen weniger als ... Euro					
11.083	3.553	8.564	15.750	14.331	<b>Land- und Forstwirtschaft A</b>	
9.932	3.604	8.394	15.122	13.203	Landwirtschaft, Jagd 01	
1.151	3.040	10.461	23.759	24.065	Forstwirtschaft 02	
48	5.863	11.916	24.384	21.979	<b>Fischerei und Fischzucht B</b>	
100	2.396	15.106	38.893	37.105	<b>Bergbau und Gewinnung von Steinen und Erden C</b>	
...	...	...	...	...	<b>Kohlenbergbau, Gewinnung von Erdöl und Erdgas CA</b>	
...	...	...	...	...	Kohlenbergbau, Torfgewinnung 10	
...	...	...	...	...	Erdöl- und Erdgasbergbau, sowie damit verbundene Dienstleistungen 11	
...	...	...	...	...	Bergbau auf Uran- und Thoriumerze 12	
95	2.036	13.656	40.241	37.581	<b>Erzbergbau, Gewinnung von Steinen und Erden, sonstiger Bergbau CB</b>	
...	...	...	...	...	Erzbergbau 13	
95	2.036	13.656	40.241	37.581	Gewinnung von Steinen und Erden, sonstiger Bergbau 14	
15.349	3.690	13.545	30.739	24.179	<b>Sachgütererzeugung D</b>	
2.598	6.280	18.949	39.237	28.806	<b>Herstellung v. Nahrungs- u. Genussmitteln u. Getränken; Tabakverarbeitung DA</b>	
2.598	6.280	18.949	39.237	28.806	Herstellung von Nahrungs- und Genussmitteln und Getränken 15	
...	...	...	...	...	Tabakverarbeitung 16	
1.240	1.874	7.758	17.110	16.504	<b>Herstellung von Textilien, Textilwaren und Bekleidung DB</b>	
445	4.281	16.482	39.228	29.310	Herstellung von Textilien und Textilwaren (ohne Bekleidung) 17	
795	1.198	6.169	10.977	9.336	Herstellung von Bekleidung 18	
127	4.910	9.792	22.938	18.532	<b>Ledererzeugung und -verarbeitung, Herstellung von Schuhen DC</b>	
2.312	1.311	9.864	21.957	17.693	<b>Be- und Verarbeitung von Holz (ohne Herstellung von Möbeln) DD</b>	
779	3.812	14.839	35.099	27.244	<b>Herstellung und Verarbeitung von Papier und Pappe, Verlagswesen DE</b>	
29	6.572	14.714	46.416	37.289	Herstellung und Verarbeitung von Papier und Pappe 21	
750	3.466	14.899	34.934	26.856	Verlagswesen, Druckerei, Vervielfältigung 22	
...	...	...	...	...	<b>Kokerei, Mineralölverarbeitung DF</b>	
102	1.821	11.334	31.593	40.350	<b>Herstellung von Chemikalien und chemischen Erzeugnissen DG</b>	
173	7.534	20.307	46.353	32.333	<b>Herstellung von Gummi- und Kunststoffwaren DH</b>	
648	2.049	9.750	25.687	20.899	<b>Herstellung u. Bearbeitung v. Glas, Herstellung v. Waren aus Steinen u. Erden DI</b>	
1.928	6.789	17.822	38.919	28.541	<b>Metallerzeugung und -bearbeitung, Herstellung von Metallerzeugnissen DJ</b>	
16	7.505	11.864	31.322	23.012	Metallerzeugung und -bearbeitung 27	
1.912	6.789	17.897	39.009	28.588	Herstellung von Metallerzeugnissen 28	
867	9.449	22.030	44.435	37.375	<b>Maschinenbau DK</b>	
996	9.108	24.947	49.800	39.781	<b>Herstellung von Büromaschinen, Datenverarbeitungsgeräten DL</b>	
35	7.923	19.042	34.326	37.828	Herstellung von Büromaschinen, Datenverarbeitungsgeräten und -einrichtungen 30	
189	7.269	23.706	48.428	36.495	Herstellung von Geräten der Elektrizitätserzeugung, -verteilung u.ä. 31	
84	8.491	17.268	42.468	54.486	Rundfunk-, Fernseh- und Nachrichtentechnik 32	
688	10.152	26.816	52.358	38.988	Medizin-, Mess-, Steuer- und Regelungstechnik, Optik 33	
145	6.488	18.261	40.953	51.623	<b>Fahrzeugbau DM</b>	
86	8.268	22.462	47.119	69.527	Herstellung von Kraftwagen und Kraftwagenteilen 34	
59	2.220	12.144	34.022	25.526	Sonstiger Fahrzeugbau 35	
3.433	1.798	10.639	22.646	15.597	<b>Herstellung von sonstigen Erzeugnissen; Rückgewinnung DN</b>	
3.379	1.775	10.614	22.415	15.613	Herstellung von Möbeln, Schmuck, Musikinstrumenten, Sportgeräten, Spielwaren und sonstiger Erzeugnissen 36	
54	3.521	14.962	29.883	14.605	Rückgewinnung (Recycling) 37	
218	-956	1.983	10.397	17.278	<b>Energie- und Wasserversorgung E</b>	
211	-1.021	1.901	10.241	16.876	Energieversorgung 40	
...	...	...	...	...	Wasserversorgung 41	
11.617	6.452	17.321	34.129	26.054	<b>Bauwesen F</b>	
44.569	2.080	11.432	29.417	23.239	<b>Handel; Instandhaltung und Reparaturen von Kfz und Gebrauchsgütern G</b>	
5.597	5.709	18.553	40.272	29.630	Kraftfahrzeughandel; Instandhaltung und Reparatur von Kfz; Tankstellen 50	
12.700	1.698	11.077	29.897	23.547	Handelsvermittlung und Großhandel (ohne Handel mit Kraftfahrzeugen) 51	
26.272	1.873	10.554	26.768	21.729	Einzelhandel (ohne Kfz, ohne Tankstellen); Reparatur von Gebrauchsgütern 52	
20.022	1.873	9.199	16.163	11.806	<b>Beherbergungs- und Gaststättenwesen H</b>	
7.756	5.142	12.020	25.260	19.913	<b>Verkehr und Nachrichtenübermittlung I</b>	
6.402	5.599	12.975	26.826	20.407	Landverkehr; Transport in Rohrfernleitungen 60	
21	2.998	7.839	34.260	22.546	Schifffahrt 61	
25	146	3.996	24.911	-21.475	Flugverkehr 62	
1.002	4.008	9.202	16.888	18.866	Hilfs- und Nebentätigkeiten für den Verkehr; Reisebüros 63	
306	3.527	9.617	22.776	16.718	Nachrichtenübermittlung 64	
4.310	4.478	13.574	32.924	26.208	<b>Kredit- und Versicherungswesen J</b>	
113	3.344	9.058	25.094	22.103	Kreditwesen 65	
283	2.607	8.086	20.353	14.815	Versicherungswesen 66	
3.914	4.721	14.092	33.739	27.150	Mit dem Kredit- und Versicherungswesen verbundene Tätigkeiten 67	
68.414	4.916	15.073	38.714	33.501	<b>Realitätenwesen, Unternehmensdienstleistungen K</b>	
16.343	2.268	7.076	20.017	22.103	Realitätenwesen 70	
885	2.215	10.584	24.790	19.637	Vermietung beweglicher Sachen ohne Bedienungspersonal 71	
8.409	5.662	16.472	38.595	28.118	Datenverarbeitung und Datenbanken 72	
617	4.996	10.749	20.302	16.707	Forschung und Entwicklung 73	
42.160	7.258	19.230	45.761	39.529	Erbringung von unternehmensbezogenen Dienstleistungen 74	
28	-22	478	6.241	3.313	<b>Öffentliche Verwaltung, Landesverteidigung, Sozialversicherung L</b>	
3.789	4.088	9.721	20.633	17.631	<b>Unterrichtswesen M</b>	
16.016	11.935	40.173	119.764	86.836	<b>Gesundheits-, Veterinär- und Sozialwesen N</b>	
21.519	3.341	8.592	16.518	13.626	<b>Erbringung von sonstigen öffentlichen und persönlichen Dienstleistungen O</b>	
324	4.248	11.689	27.785	24.317	Abwasser- und Abfallbeseitigung und sonstige Entsorgung 90	
32	1.514	7.902	16.986	12.937	Interessenvertretungen, Vereine 91	
11.600	3.232	8.013	16.967	14.821	Kultur, Sport und Unterhaltung 92	
9.563	3.473	9.149	15.923	11.818	Erbringung von sonstigen Dienstleistungen 93	
514	2.929	9.704	22.168	15.942	<b>Private Haushalte P</b>	
...	...	...	...	...	<b>Exterritoriale Organisationen und Körperschaften Q</b>	
41.126	3.072	11.186	26.561	26.380	Unbekannt	
266.482	3.850	12.342	30.051	28.207	<b>Insgesamt</b>	

Jahreseinkünfte der weiblichen ausschließlich selbständig Erwerbstätigen nach Branchen

2002

ÖNACE Abschnitte, Unterabschnitte und Abteilungen		Selbständig Erwerbstätige - Frauen				
		Anzahl der Personen	25%	50%	75%	Arithmetisches Mittel
			verdienen weniger als ... Euro			
<b>A</b>	<b>Land- und Forstwirtschaft</b>	<b>3.467</b>	<b>2.875</b>	<b>6.538</b>	<b>11.126</b>	<b>9.484</b>
01	Landwirtschaft, Jagd	3.351	2.939	6.610	11.083	8.989
02	Forstwirtschaft	116	1.525	4.677	12.799	23.774
<b>B</b>	<b>Fischerei und Fischzucht</b>	<b>...</b>	<b>...</b>	<b>...</b>	<b>...</b>	<b>...</b>
<b>C</b>	<b>Bergbau und Gewinnung von Steinen und Erden</b>	<b>20</b>	<b>-3.729</b>	<b>6.369</b>	<b>22.863</b>	<b>2.503</b>
<b>CA</b>	<b>Kohlenbergbau, Gewinnung von Erdöl und Erdgas</b>	<b>-</b>	<b>-</b>	<b>-</b>	<b>-</b>	<b>-</b>
10	Kohlenbergbau, Torfgewinnung	-	-	-	-	-
11	Erdöl- und Erdgasbergbau, sowie damit verbundene Dienstleistungen	-	-	-	-	-
12	Bergbau auf Uran- und Thoriumerze	-	-	-	-	-
<b>CB</b>	<b>Erzbergbau, Gewinnung von Steinen und Erden, sonstiger Bergbau</b>	<b>20</b>	<b>-3.729</b>	<b>6.369</b>	<b>22.863</b>	<b>2.503</b>
13	Erzbergbau	...	...	...	...	...
14	Gewinnung von Steinen und Erden, sonstiger Bergbau	19	-4.228	4.889	30.994	1.898
<b>D</b>	<b>Sachgütererzeugung</b>	<b>2.246</b>	<b>1.058</b>	<b>6.420</b>	<b>14.107</b>	<b>11.129</b>
<b>DA</b>	<b>Herstellung v. Nahrungs- u. Genussmitteln u. Getränken; Tabakverarbeitung</b>	<b>360</b>	<b>1.993</b>	<b>11.446</b>	<b>27.128</b>	<b>16.143</b>
15	Herstellung von Nahrungs- und Genussmitteln und Getränken	359	1.956	11.436	26.905	16.046
16	Tabakverarbeitung	...	...	...	...	...
<b>DB</b>	<b>Herstellung von Textilien, Textilwaren und Bekleidung</b>	<b>825</b>	<b>1.075</b>	<b>5.401</b>	<b>9.710</b>	<b>7.733</b>
17	Herstellung von Textilien und Textilwaren (ohne Bekleidung)	156	2.147	8.810	21.879	15.423
18	Herstellung von Bekleidung	669	1.002	4.727	8.766	5.939
<b>DC</b>	<b>Ledererzeugung und -verarbeitung, Herstellung von Schuhen</b>	<b>32</b>	<b>812</b>	<b>3.736</b>	<b>11.067</b>	<b>11.577</b>
<b>DD</b>	<b>Be- und Verarbeitung von Holz (ohne Herstellung von Möbeln)</b>	<b>187</b>	<b>-420</b>	<b>7.136</b>	<b>16.387</b>	<b>11.175</b>
<b>DE</b>	<b>Herstellung und Verarbeitung von Papier und Pappe, Verlagswesen</b>	<b>174</b>	<b>3.061</b>	<b>10.304</b>	<b>20.604</b>	<b>15.974</b>
21	Herstellung und Verarbeitung von Papier und Pappe	...	...	...	...	...
22	Verlagswesen, Druckerei, Vervielfältigung	161	3.061	10.300	20.259	15.837
<b>DF</b>	<b>Kokerei, Mineralölverarbeitung</b>	<b>-</b>	<b>-</b>	<b>-</b>	<b>-</b>	<b>-</b>
<b>DG</b>	<b>Herstellung von Chemikalien und chemischen Erzeugnissen</b>	<b>38</b>	<b>861</b>	<b>8.792</b>	<b>19.210</b>	<b>18.208</b>
<b>DH</b>	<b>Herstellung von Gummi- und Kunststoffwaren</b>	<b>16</b>	<b>1.789</b>	<b>5.720</b>	<b>21.128</b>	<b>15.396</b>
<b>DI</b>	<b>Herstellung u. Bearbeitung v. Glas, Herstellung v. Waren aus Steinen u. Erden</b>	<b>206</b>	<b>-274</b>	<b>3.884</b>	<b>7.517</b>	<b>6.055</b>
<b>DJ</b>	<b>Metallerzeugung und -bearbeitung, Herstellung von Metallerzeugnissen</b>	<b>65</b>	<b>1.265</b>	<b>11.243</b>	<b>30.269</b>	<b>35.344</b>
27	Metallerzeugung und -bearbeitung	...	...	...	...	...
28	Herstellung von Metallerzeugnissen	63	-177	11.243	32.728	36.018
<b>DK</b>	<b>Maschinenbau</b>	<b>34</b>	<b>6.465</b>	<b>11.766</b>	<b>27.152</b>	<b>20.211</b>
<b>DL</b>	<b>Herstellung von Büromaschinen, Datenverarbeitungsgeräten</b>	<b>94</b>	<b>2.038</b>	<b>8.423</b>	<b>19.518</b>	<b>10.973</b>
30	Herstellung von Büromaschinen, Datenverarbeitungsgeräten und -einrichtungen	...	...	...	...	...
31	Herstellung von Geräten der Elektrizitätserzeugung, -verteilung u.ä.	...	...	...	...	...
32	Rundfunk-, Fernseh- und Nachrichtentechnik	...	...	...	...	...
33	Medizin-, Mess-, Steuer- und Regelungstechnik, Optik	73	2.038	10.359	20.115	12.780
<b>DM</b>	<b>Fahrzeugbau</b>	<b>...</b>	<b>...</b>	<b>...</b>	<b>...</b>	<b>...</b>
34	Herstellung von Kraftwagen und Kraftwagenteilen	...	...	...	...	...
35	Sonstiger Fahrzeugbau	...	...	...	...	...
<b>DN</b>	<b>Herstellung von sonstigen Erzeugnissen; Rückgewinnung</b>	<b>206</b>	<b>-928</b>	<b>4.347</b>	<b>11.083</b>	<b>5.575</b>
36	Herstellung von Möbeln, Schmuck, Musikinstrumenten, Sportgeräten, Spielwaren und sonstiger Erzeugnissen	200	-787	4.387	11.092	5.757
37	Rückgewinnung (Recycling)	...	...	...	...	...
<b>E</b>	<b>Energie- und Wasserversorgung</b>	<b>74</b>	<b>-1.491</b>	<b>-428</b>	<b>2.765</b>	<b>3.363</b>
40	Energieversorgung	73	-1.464	-415	2.765	3.468
41	Wasserversorgung	...	...	...	...	...
<b>F</b>	<b>Bauwesen</b>	<b>428</b>	<b>389</b>	<b>8.536</b>	<b>20.765</b>	<b>17.730</b>
<b>G</b>	<b>Handel; Instandhaltung und Reparaturen von Kfz und Gebrauchsgütern</b>	<b>13.837</b>	<b>526</b>	<b>6.754</b>	<b>18.566</b>	<b>15.020</b>
50	Kraftfahrzeughandel; Instandhaltung und Reparatur von Kfz; Tankstellen	548	3.992	13.885	29.562	21.015
51	Handelsvermittlung und Großhandel (ohne Handel mit Kraftfahrzeugen)	3.839	207	3.858	10.446	9.909
52	Einzelhandel (ohne Kfz, ohne Tankstellen); Reparatur von Gebrauchsgütern	9.450	689	8.043	21.346	16.748
<b>H</b>	<b>Beherbergungs- und Gaststättenwesen</b>	<b>9.501</b>	<b>1.220</b>	<b>6.423</b>	<b>11.701</b>	<b>7.798</b>
<b>I</b>	<b>Verkehr und Nachrichtenübermittlung</b>	<b>1.378</b>	<b>3.087</b>	<b>7.733</b>	<b>15.095</b>	<b>11.239</b>
60	Landverkehr; Transport in Rohrfernleitungen	893	3.229	8.872	17.417	12.256
61	Schifffahrt	...	...	...	...	...
62	Flugverkehr	...	...	...	...	...
63	Hilfs- und Nebentätigkeiten für den Verkehr; Reisebüros	428	2.741	6.576	10.796	8.914
64	Nachrichtenübermittlung	52	3.343	8.076	16.836	13.412
<b>J</b>	<b>Kredit- und Versicherungswesen</b>	<b>1.094</b>	<b>2.243</b>	<b>6.145</b>	<b>12.661</b>	<b>11.137</b>
65	Kreditwesen	67	4.390	7.631	13.927	19.084
66	Versicherungswesen	207	1.893	5.794	11.420	8.845
67	Mit dem Kredit- und Versicherungswesen verbundene Tätigkeiten	820	2.199	6.048	12.877	11.066
<b>K</b>	<b>Realitätenwesen, Unternehmensdienstleistungen</b>	<b>20.656</b>	<b>2.531</b>	<b>7.218</b>	<b>16.595</b>	<b>14.674</b>
70	Realitätenwesen	9.495	1.855	5.132	11.358	11.455
71	Vermietung beweglicher Sachen ohne Bedienungspersonal	193	506	4.771	12.091	9.998
72	Datenverarbeitung und Datenbanken	878	3.225	8.945	19.761	15.873
73	Forschung und Entwicklung	314	3.541	8.243	15.150	14.118
74	Erbringung von unternehmensbezogenen Dienstleistungen	9.776	3.868	10.072	21.633	17.803
<b>L</b>	<b>Öffentliche Verwaltung, Landesverteidigung, Sozialversicherung</b>	<b>...</b>	<b>...</b>	<b>...</b>	<b>...</b>	<b>...</b>
<b>M</b>	<b>Unterrichtswesen</b>	<b>2.027</b>	<b>3.301</b>	<b>7.607</b>	<b>14.720</b>	<b>12.591</b>
<b>N</b>	<b>Gesundheits-, Veterinär- und Sozialwesen</b>	<b>6.955</b>	<b>6.126</b>	<b>17.385</b>	<b>46.837</b>	<b>40.641</b>
<b>O</b>	<b>Erbringung von sonstigen öffentlichen und persönlichen Dienstleistungen</b>	<b>9.892</b>	<b>2.679</b>	<b>7.156</b>	<b>12.892</b>	<b>9.319</b>
90	Abwasser- und Abfallbeseitigung und sonstige Entsorgung	32	417	8.180	26.463	15.056
91	Interessenvertretungen, Vereine	...	...	...	...	...
92	Kultur, Sport und Unterhaltung	3.537	2.214	6.114	12.324	10.165
93	Erbringung von sonstigen Dienstleistungen	6.313	3.087	7.753	13.042	8.812
<b>P</b>	<b>Private Haushalte</b>	<b>...</b>	<b>...</b>	<b>...</b>	<b>...</b>	<b>...</b>
<b>Q</b>	<b>Exterritoriale Organisationen und Körperschaften</b>	<b>-</b>	<b>-</b>	<b>-</b>	<b>-</b>	<b>-</b>
Unbekannt		17.663	1.842	7.291	15.717	16.358
	<b>Zusammen</b>	<b>89.262</b>	<b>2.131</b>	<b>7.384</b>	<b>16.171</b>	<b>15.325</b>

Selbständig Erwerbstätige - Frauen					ÖNACE	
Anzahl der Personen	25%	50%	75%	Arithmetisches Mittel	Abschnitte, Unterabschnitte und Abteilungen	
	verdienen weniger als ... Euro					
<b>3.179</b>	<b>2.968</b>	<b>6.665</b>	<b>11.258</b>	<b>9.871</b>	<b>Land- und Forstwirtschaft</b>	<b>A</b>
3.069	3.012	6.710	11.218	9.498	Landwirtschaft, Jagd	01
110	1.119	4.888	13.530	20.272	Forstwirtschaft	02
...	...	...	...	...	<b>Fischerei und Fischzucht</b>	<b>B</b>
...	...	...	...	...	<b>Bergbau und Gewinnung von Steinen und Erden</b>	<b>C</b>
-	-	-	-	-	<b>Kohlenbergbau, Gewinnung von Erdöl und Erdgas</b>	<b>CA</b>
-	-	-	-	-	Kohlenbergbau, Torfgewinnung	10
-	-	-	-	-	Erdöl- und Erdgasbergbau, sowie damit verbundene Dienstleistungen	11
-	-	-	-	-	Bergbau auf Uran- und Thoriumerze	12
...	...	...	...	...	<b>Erzbergbau, Gewinnung von Steinen und Erden, sonstiger Bergbau</b>	<b>CB</b>
-	-	-	-	-	Erzbergbau	13
...	...	...	...	...	Gewinnung von Steinen und Erden, sonstiger Bergbau	14
<b>2.063</b>	<b>1.005</b>	<b>6.332</b>	<b>13.999</b>	<b>12.619</b>	<b>Sachgütererzeugung</b>	<b>D</b>
<b>349</b>	<b>2.329</b>	<b>11.387</b>	<b>24.011</b>	<b>18.172</b>	<b>Herstellung v. Nahrungs- u. Genussmitteln u. Getränken; Tabakverarbeitung</b>	<b>DA</b>
349	2.329	11.387	24.011	18.172	Herstellung von Nahrungs- und Genussmitteln und Getränken	15
-	-	-	-	-	Tabakverarbeitung	16
<b>707</b>	<b>1.060</b>	<b>4.965</b>	<b>9.632</b>	<b>7.057</b>	<b>Herstellung von Textilien, Textilwaren und Bekleidung</b>	<b>DB</b>
138	1.868	8.664	16.820	13.833	Herstellung von Textilien und Textilwaren (ohne Bekleidung)	17
569	1.012	4.731	8.151	5.414	Herstellung von Bekleidung	18
...	...	...	...	...	<b>Ledererzeugung und -verarbeitung, Herstellung von Schuhen</b>	<b>DC</b>
<b>126</b>	<b>278</b>	<b>6.366</b>	<b>14.556</b>	<b>12.990</b>	<b>Be- und Verarbeitung von Holz (ohne Herstellung von Möbeln)</b>	<b>DD</b>
<b>175</b>	<b>2.766</b>	<b>9.870</b>	<b>23.724</b>	<b>14.608</b>	<b>Herstellung und Verarbeitung von Papier und Pappe, Verlagswesen</b>	<b>DE</b>
...	...	...	...	...	Herstellung und Verarbeitung von Papier und Pappe	21
166	2.681	9.627	22.931	13.633	Verlagswesen, Druckerei, Vervielfältigung	22
-	-	-	-	-	<b>Kokerei, Mineralölverarbeitung</b>	<b>DF</b>
<b>34</b>	<b>-1.986</b>	<b>3.637</b>	<b>11.758</b>	<b>3.871</b>	<b>Herstellung von Chemikalien und chemischen Erzeugnissen</b>	<b>DG</b>
<b>20</b>	<b>2.189</b>	<b>6.196</b>	<b>18.582</b>	<b>27.314</b>	<b>Herstellung von Gummi- und Kunststoffwaren</b>	<b>DH</b>
<b>186</b>	<b>-156</b>	<b>3.814</b>	<b>8.956</b>	<b>7.339</b>	<b>Herstellung u. Bearbeitung v. Glas, Herstellung v. Waren aus Steinen u. Erden</b>	<b>DI</b>
<b>66</b>	<b>813</b>	<b>10.272</b>	<b>21.358</b>	<b>17.949</b>	<b>Metallerzeugung und -bearbeitung, Herstellung von Metallerzeugnissen</b>	<b>DJ</b>
...	...	...	...	...	Metallerzeugung und -bearbeitung	27
64	918	10.475	21.391	18.406	Herstellung von Metallerzeugnissen	28
<b>41</b>	<b>5.956</b>	<b>15.571</b>	<b>23.175</b>	<b>37.009</b>	<b>Maschinenbau</b>	<b>DK</b>
<b>75</b>	<b>2.210</b>	<b>9.154</b>	<b>22.858</b>	<b>19.144</b>	<b>Herstellung von Büromaschinen, Datenverarbeitungsgeräten</b>	<b>DL</b>
...	...	...	...	...	Herstellung von Büromaschinen, Datenverarbeitungsgeräten und -einrichtungen	30
...	...	...	...	...	Herstellung von Geräten der Elektrizitätserzeugung, -verteilung u.ä.	31
...	...	...	...	...	Rundfunk-, Fernseh- und Nachrichtentechnik	32
60	2.783	11.083	25.810	21.665	Medizin-, Mess-, Steuer- und Regelungstechnik, Optik	33
...	...	...	...	...	<b>Fahrzeugbau</b>	<b>DM</b>
...	...	...	...	...	Herstellung von Kraftwagen und Kraftwagenteilen	34
...	...	...	...	...	Sonstiger Fahrzeugbau	35
<b>262</b>	<b>-517</b>	<b>4.320</b>	<b>12.226</b>	<b>15.392</b>	<b>Herstellung von sonstigen Erzeugnissen; Rückgewinnung</b>	<b>DN</b>
254	-628	4.270	11.862	15.505	Herstellung von Möbeln, Schmuck, Musikinstrumenten, Sportgeräten, Spielwaren und sonstiger Erzeugnissen	36
...	...	...	...	...	Rückgewinnung (Recycling)	37
<b>89</b>	<b>-479</b>	<b>1.014</b>	<b>2.873</b>	<b>3.300</b>	<b>Energie- und Wasserversorgung</b>	<b>E</b>
88	-487	959	2.854	3.235	Energieversorgung	40
...	...	...	...	...	Wasserversorgung	41
<b>449</b>	<b>2.206</b>	<b>10.144</b>	<b>21.587</b>	<b>17.040</b>	<b>Bauwesen</b>	<b>F</b>
<b>14.452</b>	<b>219</b>	<b>6.306</b>	<b>17.286</b>	<b>13.937</b>	<b>Handel; Instandhaltung und Reparaturen von Kfz und Gebrauchsgütern</b>	<b>G</b>
568	3.095	13.077	31.073	20.970	Kraftfahrzeughandel; Instandhaltung und Reparatur von Kfz; Tankstellen	50
3.564	-36	3.476	10.796	8.564	Handelsvermittlung und Großhandel (ohne Handel mit Kraftfahrzeugen)	51
10.320	354	7.099	18.952	15.406	Einzelhandel (ohne Kfz, ohne Tankstellen); Reparatur von Gebrauchsgütern	52
<b>9.015</b>	<b>1.158</b>	<b>6.372</b>	<b>11.249</b>	<b>7.473</b>	<b>Beherbergungs- und Gaststättenwesen</b>	<b>H</b>
<b>1.425</b>	<b>2.875</b>	<b>7.840</b>	<b>15.967</b>	<b>12.513</b>	<b>Verkehr und Nachrichtenübermittlung</b>	<b>I</b>
901	2.954	9.072	19.761	13.609	Landverkehr; Transport in Rohrfernleitungen	60
...	...	...	...	...	Schifffahrt	61
...	...	...	...	...	Flugverkehr	62
458	3.122	7.334	12.131	11.111	Hilfs- und Nebentätigkeiten für den Verkehr; Reisebüros	63
61	1.849	4.867	11.090	7.785	Nachrichtenübermittlung	64
<b>1.060</b>	<b>2.349</b>	<b>6.576</b>	<b>14.591</b>	<b>11.956</b>	<b>Kredit- und Versicherungswesen</b>	<b>J</b>
54	3.107	6.544	12.998	13.024	Kreditwesen	65
105	2.220	5.000	11.265	9.755	Versicherungswesen	66
901	2.305	6.769	14.969	12.148	Mit dem Kredit- und Versicherungswesen verbundene Tätigkeiten	67
<b>21.427</b>	<b>2.654</b>	<b>7.405</b>	<b>16.941</b>	<b>15.159</b>	<b>Realitätenwesen, Unternehmensdienstleistungen</b>	<b>K</b>
9.361	1.961	5.277	11.937	12.272	Realitätenwesen	70
243	-487	5.139	13.942	12.309	Vermietung beweglicher Sachen ohne Bedienungspersonal	71
1.014	3.313	9.202	18.096	15.011	Datenverarbeitung und Datenbanken	72
270	3.531	8.036	14.293	11.695	Forschung und Entwicklung	73
10.539	3.941	9.980	21.519	17.892	Erbringung von unternehmensbezogenen Dienstleistungen	74
...	...	...	...	...	<b>Öffentliche Verwaltung, Landesverteidigung, Sozialversicherung</b>	<b>L</b>
<b>2.047</b>	<b>2.983</b>	<b>7.272</b>	<b>14.050</b>	<b>11.701</b>	<b>Unterrichtswesen</b>	<b>M</b>
<b>7.649</b>	<b>5.670</b>	<b>16.586</b>	<b>44.431</b>	<b>39.294</b>	<b>Gesundheits-, Veterinär- und Sozialwesen</b>	<b>N</b>
<b>10.736</b>	<b>2.466</b>	<b>6.962</b>	<b>12.473</b>	<b>8.964</b>	<b>Erbringung von sonstigen öffentlichen und persönlichen Dienstleistungen</b>	<b>O</b>
34	3.364	8.931	18.744	15.768	Abwasser- und Abfallbeseitigung und sonstige Entsorgung	90
...	...	...	...	...	Interessenvertretungen, Vereine	91
3.664	2.031	5.978	11.836	9.685	Kultur, Sport und Unterhaltung	92
7.029	2.748	7.510	12.655	8.547	Erbringung von sonstigen Dienstleistungen	93
<b>69</b>	<b>2.716</b>	<b>6.690</b>	<b>13.000</b>	<b>9.325</b>	<b>Private Haushalte</b>	<b>P</b>
...	...	...	...	...	<b>Exterritoriale Organisationen und Körperschaften</b>	<b>Q</b>
17.477	1.996	7.408	15.805	16.317	Unbekannt	
<b>91.165</b>	<b>2.125</b>	<b>7.352</b>	<b>16.073</b>	<b>15.316</b>	<b>Zusammen</b>	

**Jahreseinkünfte der weiblichen ausschließlich selbständig Erwerbstätigen nach Branchen - Schluss**
**2004**

ÖNACE Abschnitte, Unterabschnitte und Abteilungen		Selbständig Erwerbstätige - Frauen				Arithmetisches Mittel
		Anzahl der Personen	25%	50%	75%	
			verdienen weniger als ... Euro			
<b>A</b>	<b>Land- und Forstwirtschaft</b>	<b>3.179</b>	<b>3.158</b>	<b>7.091</b>	<b>11.977</b>	<b>10.502</b>
01	Landwirtschaft, Jagd	3.069	3.204	7.139	11.935	10.105
02	Forstwirtschaft	110	1.191	5.200	14.395	21.568
<b>B</b>	<b>Fischerei und Fischzucht</b>	...	...	...	...	...
<b>C</b>	<b>Bergbau und Gewinnung von Steinen und Erden</b>	...	...	...	...	...
<b>CA</b>	<b>Kohlenbergbau, Gewinnung von Erdöl und Erdgas</b>	-	-	-	-	-
10	Kohlenbergbau, Torfgewinnung	-	-	-	-	-
11	Erdöl- und Erdgasbergbau, sowie damit verbundene Dienstleistungen	-	-	-	-	-
12	Bergbau auf Uran- und Thoriumerze	-	-	-	-	-
<b>CB</b>	<b>Erzbergbau, Gewinnung von Steinen und Erden, sonstiger Bergbau</b>	...	...	...	...	...
13	Erzbergbau	-	-	-	-	-
14	Gewinnung von Steinen und Erden, sonstiger Bergbau	...	...	...	...	...
<b>D</b>	<b>Sachgütererzeugung</b>	<b>2.063</b>	<b>1.069</b>	<b>6.737</b>	<b>14.894</b>	<b>13.425</b>
<b>DA</b>	<b>Herstellung v. Nahrungs- u. Genussmitteln u. Getränken; Tabakverarbeitung</b>	<b>349</b>	<b>2.478</b>	<b>12.115</b>	<b>25.545</b>	<b>19.333</b>
15	Herstellung von Nahrungs- und Genussmitteln und Getränken	349	2.478	12.115	25.545	19.333
16	Tabakverarbeitung	-	-	-	-	-
<b>DB</b>	<b>Herstellung von Textilien, Textilwaren und Bekleidung</b>	<b>707</b>	<b>1.128</b>	<b>5.282</b>	<b>10.247</b>	<b>7.508</b>
17	Herstellung von Textilien und Textilwaren (ohne Bekleidung)	138	1.987	9.218	17.895	14.717
18	Herstellung von Bekleidung	569	1.077	5.033	8.672	5.760
<b>DC</b>	<b>Ledererzeugung und -verarbeitung, Herstellung von Schuhen</b>	...	...	...	...	...
<b>DD</b>	<b>Be- und Verarbeitung von Holz (ohne Herstellung von Möbeln)</b>	<b>126</b>	<b>296</b>	<b>6.773</b>	<b>15.486</b>	<b>13.820</b>
<b>DE</b>	<b>Herstellung und Verarbeitung von Papier und Pappe, Verlagswesen</b>	<b>175</b>	<b>2.943</b>	<b>10.501</b>	<b>25.240</b>	<b>15.542</b>
21	Herstellung und Verarbeitung von Papier und Pappe	...	...	...	...	...
22	Verlagswesen, Druckerei, Vervielfältigung	166	2.852	10.242	24.396	14.504
<b>DF</b>	<b>Kokerei, Mineralölverarbeitung</b>	-	-	-	-	-
<b>DG</b>	<b>Herstellung von Chemikalien und chemischen Erzeugnissen</b>	<b>34</b>	<b>-1.859</b>	<b>3.869</b>	<b>12.509</b>	<b>4.118</b>
<b>DH</b>	<b>Herstellung von Gummi- und Kunststoffwaren</b>	<b>20</b>	<b>2.329</b>	<b>6.591</b>	<b>19.769</b>	<b>29.059</b>
<b>DI</b>	<b>Herstellung u. Bearbeitung v. Glas, Herstellung v. Waren aus Steinen u. Erden</b>	<b>186</b>	<b>-146</b>	<b>4.058</b>	<b>9.528</b>	<b>7.807</b>
<b>DJ</b>	<b>Metallerzeugung und -bearbeitung, Herstellung von Metallerzeugnissen</b>	<b>66</b>	<b>865</b>	<b>10.928</b>	<b>22.723</b>	<b>19.096</b>
27	Metallerzeugung und -bearbeitung	...	...	...	...	...
28	Herstellung von Metallerzeugnissen	64	977	11.144	22.758	19.582
<b>DK</b>	<b>Maschinenbau</b>	<b>41</b>	<b>6.337</b>	<b>16.566</b>	<b>24.656</b>	<b>39.374</b>
<b>DL</b>	<b>Herstellung von Büromaschinen, Datenverarbeitungsgeräten</b>	<b>75</b>	<b>2.351</b>	<b>9.739</b>	<b>24.319</b>	<b>20.367</b>
30	Herstellung von Büromaschinen, Datenverarbeitungsgeräten und -einrichtungen	...	...	...	...	...
31	Herstellung von Geräten der Elektrizitätserzeugung, -verteilung u.ä.	...	...	...	...	...
32	Rundfunk-, Fernseh- und Nachrichtentechnik	...	...	...	...	...
33	Medizin-, Mess-, Steuer- und Regelungstechnik, Optik	60	2.960	11.791	27.459	23.049
<b>DM</b>	<b>Fahrzeugbau</b>	...	...	...	...	...
34	Herstellung von Kraftwagen und Kraftwagenteilen	...	...	...	...	...
35	Sonstiger Fahrzeugbau	...	...	...	...	...
<b>DN</b>	<b>Herstellung von sonstigen Erzeugnissen; Rückgewinnung</b>	<b>262</b>	<b>-484</b>	<b>4.596</b>	<b>13.007</b>	<b>16.375</b>
36	Herstellung von Möbeln, Schmuck, Musikinstrumenten, Sportgeräten, Spielwaren und sonstiger Erzeugnissen	254	-588	4.542	12.620	16.496
37	Rückgewinnung (Recycling)	...	...	...	...	...
<b>E</b>	<b>Energie- und Wasserversorgung</b>	<b>89</b>	<b>-448</b>	<b>1.079</b>	<b>3.057</b>	<b>3.511</b>
40	Energieversorgung	88	-456	1.020	3.036	3.442
41	Wasserversorgung	...	...	...	...	...
<b>F</b>	<b>Bauwesen</b>	<b>449</b>	<b>2.347</b>	<b>10.792</b>	<b>22.966</b>	<b>18.129</b>
<b>G</b>	<b>Handel; Instandhaltung und Reparaturen von Kfz und Gebrauchsgütern</b>	<b>14.452</b>	<b>232</b>	<b>6.709</b>	<b>18.390</b>	<b>14.828</b>
50	Kraftfahrzeughandel; Instandhaltung und Reparatur von Kfz; Tankstellen	568	3.293	13.912	33.059	22.310
51	Handelsvermittlung und Großhandel (ohne Handel mit Kraftfahrzeugen)	3.564	-34	3.698	11.485	9.111
52	Einzelhandel (ohne Kfz, ohne Tankstellen); Reparatur von Gebrauchsgütern	10.320	376	7.552	20.163	16.391
<b>H</b>	<b>Beherbergungs- und Gaststättenwesen</b>	<b>9.015</b>	<b>1.232</b>	<b>6.779</b>	<b>11.968</b>	<b>7.950</b>
<b>I</b>	<b>Verkehr und Nachrichtenübermittlung</b>	<b>1.425</b>	<b>3.059</b>	<b>8.341</b>	<b>16.987</b>	<b>13.313</b>
60	Landverkehr; Transport in Rohrfernleitungen	901	3.143	9.652	21.024	14.478
61	Schifffahrt	...	...	...	...	...
62	Flugverkehr	...	...	...	...	...
63	Hilfs- und Nebentätigkeiten für den Verkehr; Reisebüros	458	3.321	7.803	12.906	11.821
64	Nachrichtenübermittlung	61	1.967	5.178	11.799	8.282
<b>J</b>	<b>Kredit- und Versicherungswesen</b>	<b>1.060</b>	<b>2.499</b>	<b>6.996</b>	<b>15.523</b>	<b>12.720</b>
65	Kreditwesen	54	3.306	6.962	13.829	13.856
66	Versicherungswesen	105	2.362	5.320	11.985	10.378
67	Mit dem Kredit- und Versicherungswesen verbundene Tätigkeiten	901	2.452	7.202	15.926	12.925
<b>K</b>	<b>Realitätenwesen, Unternehmensdienstleistungen</b>	<b>21.427</b>	<b>2.824</b>	<b>7.878</b>	<b>18.024</b>	<b>16.127</b>
70	Realitätenwesen	9.361	2.086	5.614	12.700	13.056
71	Vermietung beweglicher Sachen ohne Bedienungspersonal	243	-456	5.467	14.833	13.096
72	Datenverarbeitung und Datenbanken	1.014	3.525	9.789	19.252	15.971
73	Forschung und Entwicklung	270	3.757	8.549	15.206	12.442
74	Erbringung von unternehmensbezogenen Dienstleistungen	10.539	4.193	10.618	22.894	19.035
<b>L</b>	<b>Öffentliche Verwaltung, Landesverteidigung, Sozialversicherung</b>	...	...	...	...	...
<b>M</b>	<b>Unterrichtswesen</b>	<b>2.047</b>	<b>3.174</b>	<b>7.737</b>	<b>14.948</b>	<b>12.448</b>
<b>N</b>	<b>Gesundheits-, Veterinär- und Sozialwesen</b>	<b>7.649</b>	<b>6.032</b>	<b>17.646</b>	<b>47.270</b>	<b>41.805</b>
<b>O</b>	<b>Erbringung von sonstigen öffentlichen und persönlichen Dienstleistungen</b>	<b>10.736</b>	<b>2.623</b>	<b>7.407</b>	<b>13.269</b>	<b>9.536</b>
90	Abwasser- und Abfallbeseitigung und sonstige Entsorgung	34	3.579	9.502	19.942	16.776
91	Interessenvertretungen, Vereine	...	...	...	...	...
92	Kultur, Sport und Unterhaltung	3.664	2.161	6.359	12.592	10.304
93	Erbringung von sonstigen Dienstleistungen	7.029	2.924	7.990	13.464	9.093
<b>P</b>	<b>Private Haushalte</b>	<b>69</b>	<b>2.890</b>	<b>7.117</b>	<b>13.831</b>	<b>9.921</b>
<b>Q</b>	<b>Exterritoriale Organisationen und Körperschaften</b>	-	-	-	-	-
Unbekannt		17.477	2.124	7.881	16.815	17.360
	<b>Zusammen</b>	<b>91.165</b>	<b>2.261</b>	<b>7.822</b>	<b>17.100</b>	<b>16.295</b>

Selbständig Erwerbstätige - Frauen					ÖNACE	
Anzahl der Personen	25%	50%	75%	Arithmetisches Mittel	Abschnitte, Unterabschnitte und Abteilungen	
	verdienen weniger als ... Euro					
3.179	3.361	7.547	12.748	11.177	<b>Land- und Forstwirtschaft A</b>	
3.069	3.411	7.598	12.702	10.755	Landwirtschaft, Jagd	01
110	1.267	5.534	15.320	22.954	Forstwirtschaft	02
...	...	...	...	...	<b>Fischerei und Fischzucht B</b>	
...	...	...	...	...	<b>Bergbau und Gewinnung von Steinen und Erden C</b>	
-	-	-	-	-	<b>Kohlenbergbau, Gewinnung von Erdöl und Erdgas CA</b>	
-	-	-	-	-	Kohlenbergbau, Torfgewinnung	10
-	-	-	-	-	Erdöl- und Erdgasbergbau, sowie damit verbundene Dienstleistungen	11
-	-	-	-	-	Bergbau auf Uran- und Thoriumerze	12
...	...	...	...	...	<b>Erzbergbau, Gewinnung von Steinen und Erden, sonstiger Bergbau CB</b>	
-	-	-	-	-	Erzbergbau	13
...	...	...	...	...	Gewinnung von Steinen und Erden, sonstiger Bergbau	14
2.063	1.138	7.170	15.851	14.288	<b>Sachgütererzeugung D</b>	
349	2.637	12.894	27.188	20.576	<b>Herstellung v. Nahrungs- u. Genussmitteln u. Getränken; Tabakverarbeitung DA</b>	
349	2.637	12.894	27.188	20.576	Herstellung von Nahrungs- und Genussmitteln und Getränken	15
-	-	-	-	-	Tabakverarbeitung	16
707	1.200	5.622	10.906	7.991	<b>Herstellung von Textilien, Textilwaren und Bekleidung DB</b>	
138	2.115	9.810	19.045	15.663	Herstellung von Textilien und Textilwaren (ohne Bekleidung)	17
569	1.146	5.357	9.229	6.130	Herstellung von Bekleidung	18
...	...	...	...	...	<b>Ledererzeugung und -verarbeitung, Herstellung von Schuhen DC</b>	
126	315	7.208	16.482	14.709	<b>Be- und Verarbeitung von Holz (ohne Herstellung von Möbeln) DD</b>	
175	3.132	11.176	26.863	16.541	<b>Herstellung und Verarbeitung von Papier und Pappe, Verlagswesen DE</b>	
...	...	...	...	...	Herstellung und Verarbeitung von Papier und Pappe	21
166	3.036	10.901	25.965	15.437	Verlagswesen, Druckerei, Vervielfältigung	22
-	-	-	-	-	<b>Kokerei, Mineralölverarbeitung DF</b>	
34	-1.740	4.118	13.314	4.383	<b>Herstellung von Chemikalien und chemischen Erzeugnissen DG</b>	
20	2.479	7.015	21.040	30.928	<b>Herstellung von Gummi- und Kunststoffwaren DH</b>	
186	-137	4.319	10.141	8.309	<b>Herstellung u. Bearbeitung v. Glas, Herstellung v. Waren aus Steinen u. Erden DI</b>	
66	921	11.631	24.184	20.324	<b>Metallerzeugung und -bearbeitung, Herstellung von Metallerzeugnissen DJ</b>	
...	...	...	...	...	Metallerzeugung und -bearbeitung	27
64	1.039	11.860	24.221	20.842	Herstellung von Metallerzeugnissen	28
41	6.744	17.631	26.241	41.906	<b>Maschinenbau DK</b>	
75	2.502	10.365	25.882	21.677	<b>Herstellung von Büromaschinen, Datenverarbeitungsgeräten DL</b>	
...	...	...	...	...	Herstellung von Büromaschinen, Datenverarbeitungsgeräten und -einrichtungen	30
...	...	...	...	...	Herstellung von Geräten der Elektrizitätserzeugung, -verteilung u.ä.	31
...	...	...	...	...	Rundfunk-, Fernseh- und Nachrichtentechnik	32
60	3.151	12.549	29.224	24.531	Medizin-, Mess-, Steuer- und Regelungstechnik, Optik	33
...	...	...	...	...	<b>Fahrzeugbau DM</b>	
...	...	...	...	...	Herstellung von Kraftwagen und Kraftwagenteilen	34
...	...	...	...	...	Sonstiger Fahrzeugbau	35
262	-453	4.891	13.844	17.428	<b>Herstellung von sonstigen Erzeugnissen; Rückgewinnung DN</b>	
254	-550	4.834	13.431	17.556	Herstellung von Möbeln, Schmuck, Musikinstrumenten, Sportgeräten, Spielwaren und sonstiger Erzeugnissen	36
...	...	...	...	...	Rückgewinnung (Recycling)	37
89	-420	1.148	3.253	3.737	<b>Energie- und Wasserversorgung E</b>	
88	-427	1.086	3.232	3.663	Energieversorgung	40
...	...	...	...	...	Wasserversorgung	41
449	2.498	11.486	24.443	19.294	<b>Bauwesen F</b>	
14.452	247	7.140	19.573	15.782	<b>Handel; Instandhaltung und Reparaturen von Kfz und Gebrauchsgütern G</b>	
568	3.504	14.807	35.184	23.745	Kraftfahrzeughandel; Instandhaltung und Reparatur von Kfz; Tankstellen	50
3.564	-32	3.936	12.224	9.697	Handelsvermittlung und Großhandel (ohne Handel mit Kraftfahrzeugen)	51
10.320	400	8.038	21.459	17.444	Einzelhandel (ohne Kfz, ohne Tankstellen); Reparatur von Gebrauchsgütern	52
9.015	1.311	7.215	12.737	8.461	<b>Beherbergungs- und Gaststättenwesen H</b>	
1.425	3.255	8.877	18.080	14.169	<b>Verkehr und Nachrichtenübermittlung I</b>	
901	3.345	10.272	22.376	15.409	Landverkehr; Transport in Rohrfernleitungen	60
...	...	...	...	...	Schifffahrt	61
...	...	...	...	...	Flugverkehr	62
458	3.535	8.304	13.736	12.581	Helps- und Nebentätigkeiten für den Verkehr; Reisebüros	63
61	2.094	5.511	12.557	8.815	Nachrichtenübermittlung	64
1.060	2.660	7.446	16.521	13.538	<b>Kredit- und Versicherungswesen J</b>	
54	3.518	7.410	14.718	14.747	Kreditwesen	65
105	2.514	5.662	12.755	11.045	Versicherungswesen	66
901	2.610	7.665	16.950	13.756	Mit dem Kredit- und Versicherungswesen verbundene Tätigkeiten	67
21.427	3.005	8.385	19.182	17.164	<b>Realitätenwesen, Unternehmensdienstleistungen K</b>	
9.361	2.220	5.975	13.516	13.896	Realitätenwesen	70
243	-427	5.819	15.787	13.938	Vermietung beweglicher Sachen ohne Bedienungspersonal	71
1.014	3.751	10.419	20.490	16.997	Datenverarbeitung und Datenbanken	72
270	3.998	9.099	16.184	13.242	Forschung und Entwicklung	73
10.539	4.462	11.300	24.366	20.259	Erbringung von unternehmensbezogenen Dienstleistungen	74
...	...	...	...	...	<b>Öffentliche Verwaltung, Landesverteidigung, Sozialversicherung L</b>	
2.047	3.378	8.234	15.909	13.249	<b>Unterrichtswesen M</b>	
7.649	6.420	18.780	50.310	44.493	<b>Gesundheits-, Veterinär- und Sozialwesen N</b>	
10.736	2.792	7.883	14.123	10.150	<b>Erbringung von sonstigen öffentlichen und persönlichen Dienstleistungen O</b>	
34	3.809	10.113	21.224	17.855	Abwasser- und Abfallbeseitigung und sonstige Entsorgung	90
...	...	...	...	...	Interessenvertretungen, Vereine	91
3.664	2.300	6.768	13.401	10.966	Kultur, Sport und Unterhaltung	92
7.029	3.112	8.504	14.329	9.678	Erbringung von sonstigen Dienstleistungen	93
69	3.075	7.575	14.720	10.559	<b>Private Haushalte P</b>	
-	-	-	-	-	<b>Exterritoriale Organisationen und Körperschaften Q</b>	
17.477	2.260	8.388	17.896	18.476	Unbekannt	
91.165	2.406	8.325	18.200	17.343	<b>Zusammen</b>	

Jahreseinkünfte der männlichen ausschließlich selbständig Erwerbstätigen nach Branchen

2002

ÖNACE Abschnitte, Unterabschnitte und Abteilungen		Selbständig Erwerbstätige - Männer				
		Anzahl der Personen	25%	50%	75%	Arithmetisches Mittel
			verdienen weniger als ... Euro			
<b>A</b>	<b>Land- und Forstwirtschaft</b>	<b>8.531</b>	<b>3.034</b>	<b>7.722</b>	<b>14.686</b>	<b>12.009</b>
01	Landwirtschaft, Jagd	7.439	3.125	7.605	14.204	11.203
02	Forstwirtschaft	1.092	2.361	8.650	20.130	17.500
<b>B</b>	<b>Fischerei und Fischzucht</b>	<b>41</b>	<b>3.261</b>	<b>8.281</b>	<b>15.013</b>	<b>16.013</b>
<b>C</b>	<b>Bergbau und Gewinnung von Steinen und Erden</b>	<b>109</b>	<b>3.677</b>	<b>12.391</b>	<b>31.299</b>	<b>23.394</b>
<b>CA</b>	<b>Kohlenbergbau, Gewinnung von Erdöl und Erdgas</b>	<b>...</b>	<b>...</b>	<b>...</b>	<b>...</b>	<b>...</b>
10	Kohlenbergbau, Torfgewinnung	...	...	...	...	...
11	Erdöl- und Erdgasbergbau, sowie damit verbundene Dienstleistungen	...	...	...	...	...
12	Bergbau auf Uran- und Thoriumerze	...	...	...	...	...
<b>CB</b>	<b>Erzbergbau, Gewinnung von Steinen und Erden, sonstiger Bergbau</b>	<b>102</b>	<b>3.677</b>	<b>12.211</b>	<b>32.665</b>	<b>23.206</b>
13	Erzbergbau	...	...	...	...	...
14	Gewinnung von Steinen und Erden, sonstiger Bergbau	102	3.677	12.211	32.665	23.206
<b>D</b>	<b>Sachgütererzeugung</b>	<b>14.251</b>	<b>3.593</b>	<b>12.723</b>	<b>28.161</b>	<b>21.045</b>
<b>DA</b>	<b>Herstellung v. Nahrungs- u. Genussmitteln u. Getränken; Tabakverarbeitung</b>	<b>2.567</b>	<b>6.134</b>	<b>18.731</b>	<b>36.972</b>	<b>27.139</b>
15	Herstellung von Nahrungs- und Genussmitteln und Getränken	2.566	6.134	18.734	36.972	27.142
16	Tabakverarbeitung	...	...	...	...	...
<b>DB</b>	<b>Herstellung von Textilien, Textilwaren und Bekleidung</b>	<b>648</b>	<b>4.114</b>	<b>11.053</b>	<b>31.194</b>	<b>24.664</b>
17	Herstellung von Textilien und Textilwaren (ohne Bekleidung)	338	7.068	20.595	42.205	33.716
18	Herstellung von Bekleidung	310	1.695	7.148	15.018	14.794
<b>DC</b>	<b>Ledererzeugung und -verarbeitung, Herstellung von Schuhen</b>	<b>222</b>	<b>4.212</b>	<b>9.200</b>	<b>18.932</b>	<b>16.136</b>
<b>DD</b>	<b>Be- und Verarbeitung von Holz (ohne Herstellung von Möbeln)</b>	<b>3.869</b>	<b>633</b>	<b>9.041</b>	<b>19.290</b>	<b>11.609</b>
<b>DE</b>	<b>Herstellung und Verarbeitung von Papier und Pappe, Verlagswesen</b>	<b>585</b>	<b>5.101</b>	<b>15.207</b>	<b>32.777</b>	<b>25.640</b>
21	Herstellung und Verarbeitung von Papier und Pappe	29	6.353	17.589	35.440	39.026
22	Verlagswesen, Druckerei, Vervielfältigung	556	5.033	15.188	31.754	24.942
<b>DF</b>	<b>Kokerei, Mineralölverarbeitung</b>	<b>...</b>	<b>...</b>	<b>...</b>	<b>...</b>	<b>...</b>
<b>DG</b>	<b>Herstellung von Chemikalien und chemischen Erzeugnissen</b>	<b>91</b>	<b>1.543</b>	<b>13.457</b>	<b>43.283</b>	<b>34.308</b>
<b>DH</b>	<b>Herstellung von Gummi- und Kunststoffwaren</b>	<b>135</b>	<b>3.667</b>	<b>17.978</b>	<b>32.858</b>	<b>25.951</b>
<b>DI</b>	<b>Herstellung u. Bearbeitung v. Glas, Herstellung v. Waren aus Steinen u. Erden</b>	<b>461</b>	<b>3.743</b>	<b>11.379</b>	<b>27.685</b>	<b>18.267</b>
<b>DJ</b>	<b>Metallerzeugung und -bearbeitung, Herstellung von Metallerzeugnissen</b>	<b>2.015</b>	<b>6.118</b>	<b>16.565</b>	<b>33.724</b>	<b>27.887</b>
27	Metallerzeugung und -bearbeitung	18	2.928	12.010	15.428	31.517
28	Herstellung von Metallerzeugnissen	1.997	6.157	16.754	33.742	27.855
<b>DK</b>	<b>Maschinenbau</b>	<b>628</b>	<b>7.319</b>	<b>19.313</b>	<b>39.015</b>	<b>34.243</b>
<b>DL</b>	<b>Herstellung von Büromaschinen, Datenverarbeitungsgeräten</b>	<b>816</b>	<b>7.000</b>	<b>17.286</b>	<b>39.925</b>	<b>30.343</b>
30	Herstellung von Büromaschinen, Datenverarbeitungsgeräten und -einrichtungen	60	8.719	23.683	41.789	58.900
31	Herstellung von Geräten der Elektrizitätserzeugung, -verteilung u.ä.	166	5.209	15.879	38.091	25.522
32	Rundfunk-, Fernseh- und Nachrichtentechnik	57	909	9.815	17.962	11.360
33	Medizin-, Mess-, Steuer- und Regelungstechnik, Optik	533	7.744	19.343	42.860	30.660
<b>DM</b>	<b>Fahrzeugbau</b>	<b>167</b>	<b>4.587</b>	<b>13.668</b>	<b>35.368</b>	<b>22.047</b>
34	Herstellung von Kraftwagen und Kraftwagenteilen	118	4.143	14.795	38.317	21.839
35	Sonstiger Fahrzeugbau	49	5.394	12.758	21.762	22.547
<b>DN</b>	<b>Herstellung von sonstigen Erzeugnissen; Rückgewinnung</b>	<b>2.042</b>	<b>2.376</b>	<b>9.964</b>	<b>21.000</b>	<b>14.478</b>
36	Herstellung von Möbeln, Schmuck, Musikinstrumenten, Sportgeräten, Spielwaren und sonstiger Erzeugnissen	1.940	2.092	9.881	20.506	13.567
37	Rückgewinnung (Recycling)	102	4.389	10.774	25.639	31.817
<b>E</b>	<b>Energie- und Wasserversorgung</b>	<b>109</b>	<b>-2.500</b>	<b>2.832</b>	<b>25.920</b>	<b>49.285</b>
40	Energieversorgung	102	-2.500	1.736	25.920	49.111
41	Wasserversorgung	...	...	...	...	...
<b>F</b>	<b>Bauwesen</b>	<b>10.690</b>	<b>4.898</b>	<b>14.588</b>	<b>29.861</b>	<b>22.020</b>
<b>G</b>	<b>Handel; Instandhaltung und Reparaturen von Kfz und Gebrauchsgütern</b>	<b>28.658</b>	<b>3.223</b>	<b>12.672</b>	<b>30.161</b>	<b>23.000</b>
50	Kraftfahrzeughandel; Instandhaltung und Reparatur von Kfz; Tankstellen	4.839	4.881	15.436	33.241	24.599
51	Handelsvermittlung und Großhandel (ohne Handel mit Kraftfahrzeugen)	8.746	3.183	12.893	30.840	23.545
52	Einzelhandel (ohne Kfz, ohne Tankstellen); Reparatur von Gebrauchsgütern	15.073	2.798	11.576	28.889	22.171
<b>H</b>	<b>Beherbergungs- und Gaststättenwesen</b>	<b>12.009</b>	<b>2.336</b>	<b>10.616</b>	<b>18.636</b>	<b>12.904</b>
<b>I</b>	<b>Verkehr und Nachrichtenübermittlung</b>	<b>6.274</b>	<b>4.434</b>	<b>10.847</b>	<b>22.481</b>	<b>15.865</b>
60	Landverkehr; Transport in Rohrfernleitungen	5.457	4.516	11.104	23.137	16.630
61	Schifffahrt	26	3.061	10.145	25.560	15.137
62	Flugverkehr	21	-11.685	7.622	42.395	-259.658
63	Hilfs- und Nebentätigkeiten für den Verkehr; Reisebüros	599	4.153	9.566	19.161	19.233
64	Nachrichtenübermittlung	171	4.701	9.260	16.618	13.594
<b>J</b>	<b>Kredit- und Versicherungswesen</b>	<b>3.113</b>	<b>4.553</b>	<b>13.884</b>	<b>32.154</b>	<b>24.655</b>
65	Kreditwesen	100	1.255	10.475	30.010	24.027
66	Versicherungswesen	546	4.151	14.022	34.046	24.672
67	Mit dem Kredit- und Versicherungswesen verbundene Tätigkeiten	2.467	4.736	13.963	31.716	24.677
<b>K</b>	<b>Realitätenwesen, Unternehmensdienstleistungen</b>	<b>44.690</b>	<b>6.271</b>	<b>18.010</b>	<b>42.822</b>	<b>35.855</b>
70	Realitätenwesen	6.763	1.994	8.680	28.334	24.174
71	Vermietung beweglicher Sachen ohne Bedienungspersonal	509	1.058	9.975	24.200	16.240
72	Datenverarbeitung und Datenbanken	6.303	6.071	16.606	38.363	27.393
73	Forschung und Entwicklung	469	5.863	11.807	21.842	19.512
74	Erbringung von unternehmensbezogenen Dienstleistungen	30.646	7.899	20.825	47.033	40.748
<b>L</b>	<b>Öffentliche Verwaltung, Landesverteidigung, Sozialversicherung</b>	<b>...</b>	<b>...</b>	<b>...</b>	<b>...</b>	<b>...</b>
<b>M</b>	<b>Unterrichtswesen</b>	<b>1.891</b>	<b>5.460</b>	<b>12.224</b>	<b>28.155</b>	<b>24.915</b>
<b>N</b>	<b>Gesundheits-, Veterinär- und Sozialwesen</b>	<b>8.273</b>	<b>23.865</b>	<b>71.187</b>	<b>146.033</b>	<b>105.464</b>
<b>O</b>	<b>Erbringung von sonstigen öffentlichen und persönlichen Dienstleistungen</b>	<b>10.458</b>	<b>3.547</b>	<b>8.405</b>	<b>18.000</b>	<b>15.621</b>
90	Abwasser- und Abfallbeseitigung und sonstige Entsorgung	273	2.311	9.900	23.955	20.460
91	Interessenvertretungen, Vereine	17	234	2.728	9.073	4.381
92	Kultur, Sport und Unterhaltung	8.034	3.296	7.788	17.325	15.678
93	Erbringung von sonstigen Dienstleistungen	2.134	4.753	10.662	20.000	14.878
<b>P</b>	<b>Private Haushalte</b>	<b>...</b>	<b>...</b>	<b>...</b>	<b>...</b>	<b>...</b>
<b>Q</b>	<b>Exterritoriale Organisationen und Körperschaften</b>	<b>...</b>	<b>...</b>	<b>...</b>	<b>...</b>	<b>...</b>
Unbekannt		24.156	3.378	12.000	29.945	27.123
	<b>Zusammen</b>	<b>173.279</b>	<b>4.395</b>	<b>13.296</b>	<b>32.670</b>	<b>28.727</b>

## 2003

Selbständig Erwerbstätige - Männer					ÖNACE	
Anzahl der Personen	25%	50%	75%	Arithmetisches Mittel	Abschnitte, Unterabschnitte und Abteilungen	
	verdienen weniger als ... Euro					
<b>7.904</b>	<b>3.260</b>	<b>8.096</b>	<b>15.183</b>	<b>13.777</b>	<b>Land- und Forstwirtschaft</b>	<b>A</b>
6.863	3.280	7.876	14.584	12.628	Landwirtschaft, Jagd	01
1.041	2.932	9.780	21.307	21.356	Forstwirtschaft	02
<b>43</b>	<b>5.190</b>	<b>11.047</b>	<b>25.398</b>	<b>20.529</b>	<b>Fischerei und Fischzucht</b>	<b>B</b>
<b>88</b>	<b>3.149</b>	<b>14.813</b>	<b>37.179</b>	<b>35.054</b>	<b>Bergbau und Gewinnung von Steinen und Erden</b>	<b>C</b>
...	...	...	...	...	<b>Kohlenbergbau, Gewinnung von Erdöl und Erdgas</b>	<b>CA</b>
...	...	...	...	...	Kohlenbergbau, Torfgewinnung	10
...	...	...	...	...	Erdöl- und Erdgasbergbau, sowie damit verbundene Dienstleistungen	11
...	...	...	...	...	Bergbau auf Uran- und Thoriumerze	12
<b>83</b>	<b>2.434</b>	<b>13.998</b>	<b>38.818</b>	<b>35.673</b>	<b>Erzbergbau, Gewinnung von Steinen und Erden, sonstiger Bergbau</b>	<b>CB</b>
...	...	...	...	...	Erzbergbau	13
83	2.434	13.998	38.818	35.673	Gewinnung von Steinen und Erden, sonstiger Bergbau	14
<b>13.286</b>	<b>4.014</b>	<b>13.317</b>	<b>29.070</b>	<b>22.710</b>	<b>Sachgütererzeugung</b>	<b>D</b>
<b>2.249</b>	<b>6.416</b>	<b>17.841</b>	<b>36.108</b>	<b>26.568</b>	<b>Herstellung v. Nahrungs- u. Genussmitteln u. Getränken; Tabakverarbeitung</b>	<b>DA</b>
2.249	6.416	17.841	36.108	26.568	Herstellung von Nahrungs- und Genussmitteln und Getränken	15
...	...	...	...	...	Tabakverarbeitung	16
<b>533</b>	<b>4.081</b>	<b>11.549</b>	<b>29.232</b>	<b>24.548</b>	<b>Herstellung von Textilien, Textilwaren und Bekleidung</b>	<b>DB</b>
307	6.100	18.344	39.943	31.303	Herstellung von Textilien und Textilwaren (ohne Bekleidung)	17
226	1.838	7.647	14.621	15.373	Herstellung von Bekleidung	18
<b>112</b>	<b>4.713</b>	<b>8.784</b>	<b>20.890</b>	<b>17.392</b>	<b>Ledererzeugung und -verarbeitung, Herstellung von Schuhen</b>	<b>DC</b>
<b>2.186</b>	<b>1.199</b>	<b>8.814</b>	<b>19.734</b>	<b>15.778</b>	<b>Be- und Verarbeitung von Holz (ohne Herstellung von Möbeln)</b>	<b>DD</b>
<b>604</b>	<b>3.587</b>	<b>14.057</b>	<b>33.172</b>	<b>26.799</b>	<b>Herstellung und Verarbeitung von Papier und Pappe, Verlagswesen</b>	<b>DE</b>
20	5.209	11.902	37.080	33.086	Herstellung und Verarbeitung von Papier und Pappe	21
584	3.478	14.222	32.907	26.584	Verlagswesen, Druckerei, Vervielfältigung	22
...	...	...	...	...	<b>Kokerei, Mineralölverarbeitung</b>	<b>DF</b>
<b>68</b>	<b>3.931</b>	<b>15.621</b>	<b>42.181</b>	<b>51.517</b>	<b>Herstellung von Chemikalien und chemischen Erzeugnissen</b>	<b>DG</b>
<b>153</b>	<b>7.675</b>	<b>18.570</b>	<b>41.180</b>	<b>28.718</b>	<b>Herstellung von Gummi- und Kunststoffwaren</b>	<b>DH</b>
<b>462</b>	<b>3.264</b>	<b>12.768</b>	<b>28.341</b>	<b>22.934</b>	<b>Herstellung u. Bearbeitung v. Glas, Herstellung v. Waren aus Steinen u. Erden</b>	<b>DI</b>
<b>1.862</b>	<b>6.183</b>	<b>15.909</b>	<b>35.144</b>	<b>25.464</b>	<b>Metallerzeugung und -bearbeitung, Herstellung von Metallerzeugnissen</b>	<b>DJ</b>
...	...	...	...	...	Metallerzeugung und -bearbeitung	27
1.848	6.170	15.932	35.190	25.484	Herstellung von Metallerzeugnissen	28
<b>826</b>	<b>8.381</b>	<b>19.680</b>	<b>39.742</b>	<b>32.809</b>	<b>Maschinenbau</b>	<b>DK</b>
<b>921</b>	<b>8.781</b>	<b>23.037</b>	<b>46.067</b>	<b>36.435</b>	<b>Herstellung von Büromaschinen, Datenverarbeitungsgeräten</b>	<b>DL</b>
34	6.997	16.695	28.228	32.738	Herstellung von Büromaschinen, Datenverarbeitungsgeräten und -einrichtungen	30
184	6.925	22.039	43.769	33.118	Herstellung von Geräten der Elektrizitätserzeugung, -verteilung u.ä.	31
75	7.835	16.000	48.557	52.803	Rundfunk-, Fernseh- und Nachrichtentechnik	32
628	9.711	24.714	47.249	35.652	Medizin-, Mess-, Steuer- und Regelungstechnik, Optik	33
<b>138</b>	<b>5.209</b>	<b>15.893</b>	<b>36.168</b>	<b>46.715</b>	<b>Fahrzeugbau</b>	<b>DM</b>
80	7.245	19.838	43.685	64.028	Herstellung von Kraftwagen und Kraftwagenteilen	34
58	1.961	10.809	30.047	22.834	Sonstiger Fahrzeugbau	35
<b>3.171</b>	<b>1.996</b>	<b>9.853</b>	<b>20.738</b>	<b>13.641</b>	<b>Herstellung von sonstigen Erzeugnissen; Rückgewinnung</b>	<b>DN</b>
3.125	2.000	9.832	20.605	13.649	Herstellung von Möbeln, Schmuck, Musikinstrumenten, Sportgeräten, Spielwaren und sonstiger Erzeugnissen	36
46	411	13.766	26.391	13.091	Rückgewinnung (Recycling)	37
<b>129</b>	<b>-2.199</b>	<b>3.886</b>	<b>23.315</b>	<b>23.510</b>	<b>Energie- und Wasserversorgung</b>	<b>E</b>
123	-2.765	3.424	22.900	23.253	Energieversorgung	40
...	...	...	...	...	Wasserversorgung	41
<b>11.168</b>	<b>5.856</b>	<b>15.565</b>	<b>30.403</b>	<b>23.250</b>	<b>Bauwesen</b>	<b>F</b>
<b>30.117</b>	<b>3.315</b>	<b>12.547</b>	<b>29.974</b>	<b>23.685</b>	<b>Handel; Instandhaltung und Reparaturen von Kfz und Gebrauchsgütern</b>	<b>G</b>
5.029	5.266	16.727	36.128	26.755	Kraftfahrzeughandel; Instandhaltung und Reparatur von Kfz; Tankstellen	50
9.136	3.493	13.526	32.593	25.568	Handelsvermittlung und Großhandel (ohne Handel mit Kraftfahrzeugen)	51
15.952	2.733	10.947	26.504	21.638	Einzelhandel (ohne Kfz, ohne Tankstellen); Reparatur von Gebrauchsgütern	52
<b>11.007</b>	<b>2.323</b>	<b>10.126</b>	<b>17.203</b>	<b>12.846</b>	<b>Beherbergungs- und Gaststättenwesen</b>	<b>H</b>
<b>6.331</b>	<b>5.058</b>	<b>11.386</b>	<b>23.951</b>	<b>18.728</b>	<b>Verkehr und Nachrichtenübermittlung</b>	<b>I</b>
5.501	5.345	11.779	24.477	18.746	Landverkehr; Transport in Rohrfernleitungen	60
19	-512	6.923	38.339	20.275	Schifffahrt	61
22	853	6.275	22.668	-26.631	Flugverkehr	62
544	3.979	9.309	19.851	21.334	Hilfs- und Nebentätigkeiten für den Verkehr; Reisebüros	63
245	4.352	9.690	21.906	16.502	Nachrichtenübermittlung	64
<b>3.250</b>	<b>5.331</b>	<b>14.923</b>	<b>34.000</b>	<b>26.795</b>	<b>Kredit- und Versicherungswesen</b>	<b>J</b>
59	2.839	12.274	36.367	25.466	Kreditwesen	65
178	2.326	8.872	20.871	15.048	Versicherungswesen	66
3.013	5.543	15.209	34.843	27.515	Mit dem Kredit- und Versicherungswesen verbundene Tätigkeiten	67
<b>46.987</b>	<b>6.085</b>	<b>17.899</b>	<b>42.799</b>	<b>36.165</b>	<b>Realitätenwesen, Unternehmensdienstleistungen</b>	<b>K</b>
6.982	2.104	8.909	30.473	29.239	Realitätenwesen	70
642	3.423	11.094	24.401	19.248	Vermietung beweglicher Sachen ohne Bedienungspersonal	71
7.395	5.330	15.774	36.033	26.180	Datenverarbeitung und Datenbanken	72
347	5.212	11.477	20.545	17.136	Forschung und Entwicklung	73
31.621	7.759	20.813	47.397	40.582	Erbringung von unternehmensbezogenen Dienstleistungen	74
<b>19</b>	<b>-38</b>	<b>132</b>	<b>1.685</b>	<b>2.281</b>	<b>Öffentliche Verwaltung, Landesverteidigung, Sozialversicherung</b>	<b>L</b>
<b>1.742</b>	<b>4.920</b>	<b>10.894</b>	<b>23.688</b>	<b>20.119</b>	<b>Unterrichtswesen</b>	<b>M</b>
<b>8.367</b>	<b>25.674</b>	<b>74.830</b>	<b>150.461</b>	<b>110.875</b>	<b>Gesundheits-, Veterinär- und Sozialwesen</b>	<b>N</b>
<b>10.783</b>	<b>3.534</b>	<b>8.447</b>	<b>17.379</b>	<b>15.091</b>	<b>Erbringung von sonstigen öffentlichen und persönlichen Dienstleistungen</b>	<b>O</b>
290	3.782	10.410	24.792	22.145	Abwasser- und Abfallbeseitigung und sonstige Entsorgung	90
23	314	1.855	13.362	9.880	Interessenvertretungen, Vereine	91
7.936	3.298	7.764	16.424	14.661	Kultur, Sport und Unterhaltung	92
2.534	4.600	10.387	19.654	15.680	Erbringung von sonstigen Dienstleistungen	93
<b>445</b>	<b>2.587</b>	<b>9.053</b>	<b>20.000</b>	<b>14.817</b>	<b>Private Haushalte</b>	<b>P</b>
...	...	...	...	...	<b>Exterritoriale Organisationen und Körperschaften</b>	<b>Q</b>
23.649	3.626	12.320	30.292	28.455	Unbekannt	
<b>175.317</b>	<b>4.585</b>	<b>13.526</b>	<b>33.022</b>	<b>29.900</b>	<b>Zusammen</b>	



Jahreseinkünfte der männlichen ausschließlich selbständig Erwerbstätigen nach Branchen - Schluss  
2004

ÖNACE Abschnitte, Unterabschnitte und Abteilungen		Selbständig Erwerbstätige - Männer				Arithmetisches Mittel
		Anzahl der Personen	25%	50%	75%	
			verdienen weniger als ... Euro			
<b>A</b>	<b>Land- und Forstwirtschaft</b>	<b>7.904</b>	<b>3.468</b>	<b>8.613</b>	<b>16.153</b>	<b>14.658</b>
01	Landwirtschaft, Jagd	6.863	3.490	8.379	15.516	13.434
02	Forstwirtschaft	1.041	3.119	10.405	22.669	22.721
<b>B</b>	<b>Fischerei und Fischzucht</b>	<b>43</b>	<b>5.522</b>	<b>11.753</b>	<b>27.021</b>	<b>21.841</b>
<b>C</b>	<b>Bergbau und Gewinnung von Steinen und Erden</b>	<b>88</b>	<b>3.350</b>	<b>15.759</b>	<b>39.554</b>	<b>37.294</b>
<b>CA</b>	<b>Kohlenbergbau, Gewinnung von Erdöl und Erdgas</b>	<b>...</b>	<b>...</b>	<b>...</b>	<b>...</b>	<b>...</b>
10	Kohlenbergbau, Torfgewinnung	...	...	...	...	...
11	Erdöl- und Erdgasbergbau, sowie damit verbundene Dienstleistungen	...	...	...	...	...
12	Bergbau auf Uran- und Thoriumerze	-	-	-	-	-
<b>CB</b>	<b>Erzbergbau, Gewinnung von Steinen und Erden, sonstiger Bergbau</b>	<b>83</b>	<b>2.590</b>	<b>14.892</b>	<b>41.298</b>	<b>37.952</b>
13	Erzbergbau	-	-	-	-	-
14	Gewinnung von Steinen und Erden, sonstiger Bergbau	83	2.590	14.892	41.298	37.952
<b>D</b>	<b>Sachgütererzeugung</b>	<b>13.286</b>	<b>4.270</b>	<b>14.167</b>	<b>30.928</b>	<b>24.161</b>
<b>DA</b>	<b>Herstellung v. Nahrungs- u. Genussmitteln u. Getränken; Tabakverarbeitung</b>	<b>2.249</b>	<b>6.826</b>	<b>18.981</b>	<b>38.415</b>	<b>28.265</b>
15	Herstellung von Nahrungs- und Genussmitteln und Getränken	2.249	6.826	18.981	38.415	28.265
16	Tabakverarbeitung	-	-	-	-	-
<b>DB</b>	<b>Herstellung von Textilien, Textilwaren und Bekleidung</b>	<b>533</b>	<b>4.342</b>	<b>12.287</b>	<b>31.100</b>	<b>26.117</b>
17	Herstellung von Textilien und Textilwaren (ohne Bekleidung)	307	6.490	19.516	42.495	33.303
18	Herstellung von Bekleidung	226	1.955	8.135	15.555	16.355
<b>DC</b>	<b>Ledererzeugung und -verarbeitung, Herstellung von Schuhen</b>	<b>112</b>	<b>5.014</b>	<b>9.345</b>	<b>22.224</b>	<b>18.503</b>
<b>DD</b>	<b>Be- und Verarbeitung von Holz (ohne Herstellung von Möbeln)</b>	<b>2.186</b>	<b>1.276</b>	<b>9.377</b>	<b>20.995</b>	<b>16.786</b>
<b>DE</b>	<b>Herstellung und Verarbeitung von Papier und Pappe, Verlagswesen</b>	<b>604</b>	<b>3.816</b>	<b>14.955</b>	<b>35.292</b>	<b>28.512</b>
21	Herstellung und Verarbeitung von Papier und Pappe	20	5.542	12.662	39.449	35.200
22	Verlagswesen, Druckerei, Vervielfältigung	584	3.700	15.130	35.010	28.283
<b>DF</b>	<b>Kokerei, Mineralölverarbeitung</b>	<b>...</b>	<b>...</b>	<b>...</b>	<b>...</b>	<b>...</b>
<b>DG</b>	<b>Herstellung von Chemikalien und chemischen Erzeugnissen</b>	<b>68</b>	<b>4.182</b>	<b>16.619</b>	<b>44.876</b>	<b>54.809</b>
<b>DH</b>	<b>Herstellung von Gummi- und Kunststoffwaren</b>	<b>153</b>	<b>8.165</b>	<b>19.757</b>	<b>43.811</b>	<b>30.553</b>
<b>DI</b>	<b>Herstellung u. Bearbeitung v. Glas, Herstellung v. Waren aus Steinen u. Erden</b>	<b>462</b>	<b>3.473</b>	<b>13.584</b>	<b>30.152</b>	<b>24.399</b>
<b>DJ</b>	<b>Metallerzeugung und -bearbeitung, Herstellung von Metallerzeugnissen</b>	<b>1.862</b>	<b>6.578</b>	<b>16.925</b>	<b>37.390</b>	<b>27.091</b>
27	Metallerzeugung und -bearbeitung	...	...	...	...	...
28	Herstellung von Metallerzeugnissen	1.848	6.564	16.950	37.438	27.113
<b>DK</b>	<b>Maschinenbau</b>	<b>826</b>	<b>8.917</b>	<b>20.938</b>	<b>42.282</b>	<b>34.905</b>
<b>DL</b>	<b>Herstellung von Büromaschinen, Datenverarbeitungsgeräten</b>	<b>921</b>	<b>9.342</b>	<b>24.509</b>	<b>49.011</b>	<b>38.763</b>
30	Herstellung von Büromaschinen, Datenverarbeitungsgeräten und -einrichtungen	34	7.444	17.762	30.032	34.830
31	Herstellung von Geräten der Elektrizitätserzeugung, -verteilung u.ä.	184	7.367	23.447	46.566	35.234
32	Rundfunk-, Fernseh- und Nachrichtentechnik	75	8.336	17.022	51.660	56.177
33	Medizin-, Mess-, Steuer- und Regelungstechnik, Optik	628	10.331	26.293	50.268	37.931
<b>DM</b>	<b>Fahrzeugbau</b>	<b>138</b>	<b>5.542</b>	<b>16.908</b>	<b>38.479</b>	<b>49.700</b>
34	Herstellung von Kraftwagen und Kraftwagenteilen	80	7.708	21.105	46.476	68.120
35	Sonstiger Fahrzeugbau	58	2.086	11.499	31.967	24.293
<b>DN</b>	<b>Herstellung von sonstigen Erzeugnissen; Rückgewinnung</b>	<b>3.171</b>	<b>2.124</b>	<b>10.483</b>	<b>22.063</b>	<b>14.513</b>
36	Herstellung von Möbeln, Schmuck, Musikinstrumenten, Sportgeräten, Spielwaren und sonstigen Erzeugnissen	3.125	2.128	10.460	21.922	14.521
37	Rückgewinnung (Recycling)	46	437	14.645	28.077	13.928
<b>E</b>	<b>Energie- und Wasserversorgung</b>	<b>129</b>	<b>-2.058</b>	<b>4.134</b>	<b>24.805</b>	<b>25.012</b>
40	Energieversorgung	123	-2.588	3.643	24.363	24.739
41	Wasserversorgung	...	...	...	...	...
<b>F</b>	<b>Bauwesen</b>	<b>11.168</b>	<b>6.230</b>	<b>16.560</b>	<b>32.345</b>	<b>24.735</b>
<b>G</b>	<b>Handel; Instandhaltung und Reparaturen von Kfz und Gebrauchsgütern</b>	<b>30.117</b>	<b>3.527</b>	<b>13.349</b>	<b>31.889</b>	<b>25.198</b>
50	Kraftfahrzeughandel; Instandhaltung und Reparatur von Kfz; Tankstellen	5.029	5.602	17.796	38.437	28.465
51	Handelsvermittlung und Großhandel (ohne Handel mit Kraftfahrzeugen)	9.136	3.716	14.390	34.676	27.201
52	Einzelhandel (ohne Kfz, ohne Tankstellen); Reparatur von Gebrauchsgütern	15.952	2.907	11.646	28.197	23.021
<b>H</b>	<b>Beherbergungs- und Gaststättenwesen</b>	<b>11.007</b>	<b>2.471</b>	<b>10.773</b>	<b>18.302</b>	<b>13.667</b>
<b>I</b>	<b>Verkehr und Nachrichtenübermittlung</b>	<b>6.331</b>	<b>5.381</b>	<b>12.114</b>	<b>25.481</b>	<b>19.925</b>
60	Landverkehr; Transport in Rohrfernleitungen	5.501	5.687	12.532	26.041	19.944
61	Schifffahrt	19	-479	7.365	40.789	21.571
62	Flugverkehr	22	908	6.675	24.116	-24.930
63	Hilfs- und Nebentätigkeiten für den Verkehr; Reisebüros	544	4.233	9.904	21.119	22.697
64	Nachrichtenübermittlung	245	4.630	10.309	23.306	17.556
<b>J</b>	<b>Kredit- und Versicherungswesen</b>	<b>3.250</b>	<b>5.672</b>	<b>15.877</b>	<b>36.173</b>	<b>28.507</b>
65	Kreditwesen	59	3.020	13.058	38.691	27.093
66	Versicherungswesen	178	2.475	9.439	22.205	16.010
67	Mit dem Kredit- und Versicherungswesen verbundene Tätigkeiten	3.013	5.897	16.181	37.069	29.273
<b>K</b>	<b>Realitätenwesen, Unternehmensdienstleistungen</b>	<b>46.987</b>	<b>6.474</b>	<b>19.043</b>	<b>45.534</b>	<b>38.476</b>
70	Realitätenwesen	6.982	2.238	9.478	32.420	31.107
71	Vermietung beweglicher Sachen ohne Bedienungspersonal	642	3.642	11.802	25.960	20.478
72	Datenverarbeitung und Datenbanken	7.395	5.671	16.782	38.336	27.852
73	Forschung und Entwicklung	347	5.545	12.210	21.858	18.231
74	Erbringung von unternehmensbezogenen Dienstleistungen	31.621	8.255	22.143	50.426	43.176
<b>L</b>	<b>Öffentliche Verwaltung, Landesverteidigung, Sozialversicherung</b>	<b>19</b>	<b>-36</b>	<b>140</b>	<b>1.793</b>	<b>2.427</b>
<b>M</b>	<b>Unterrichtswesen</b>	<b>1.742</b>	<b>5.234</b>	<b>11.590</b>	<b>25.202</b>	<b>21.404</b>
<b>N</b>	<b>Gesundheits-, Veterinär- und Sozialwesen</b>	<b>8.367</b>	<b>27.315</b>	<b>79.612</b>	<b>160.075</b>	<b>117.960</b>
<b>O</b>	<b>Erbringung von sonstigen öffentlichen und persönlichen Dienstleistungen</b>	<b>10.783</b>	<b>3.760</b>	<b>8.987</b>	<b>18.490</b>	<b>16.056</b>
90	Abwasser- und Abfallbeseitigung und sonstige Entsorgung	290	4.024	11.075	26.376	23.560
91	Interessenvertretungen, Vereine	23	334	1.974	14.216	10.512
92	Kultur, Sport und Unterhaltung	7.936	3.508	8.260	17.473	15.597
93	Erbringung von sonstigen Dienstleistungen	2.534	4.894	11.051	20.910	16.682
<b>P</b>	<b>Private Haushalte</b>	<b>445</b>	<b>2.752</b>	<b>9.631</b>	<b>21.278</b>	<b>15.763</b>
<b>Q</b>	<b>Exterritoriale Organisationen und Körperschaften</b>	<b>...</b>	<b>...</b>	<b>...</b>	<b>...</b>	<b>...</b>
Unbekannt		23.649	3.858	13.107	32.228	30.274
	<b>Zusammen</b>	<b>175.317</b>	<b>4.878</b>	<b>14.390</b>	<b>35.132</b>	<b>31.811</b>

Selbständig Erwerbstätige - Männer					ÖNACE	
Anzahl der Personen	25%	50%	75%	Arithmetisches Mittel	Abschnitte, Unterabschnitte und Abteilungen	
	verdienen weniger als ... Euro					
<b>7.904</b>	<b>3.691</b>	<b>9.167</b>	<b>17.192</b>	<b>15.600</b>	<b>Land- und Forstwirtschaft</b>	<b>A</b>
6.863	3.714	8.918	16.514	14.298	Landwirtschaft, Jagd	01
1.041	3.320	11.074	24.126	24.182	Forstwirtschaft	02
<b>43</b>	<b>5.877</b>	<b>12.509</b>	<b>28.758</b>	<b>23.246</b>	<b>Fischerei und Fischzucht</b>	<b>B</b>
<b>88</b>	<b>3.566</b>	<b>16.772</b>	<b>42.098</b>	<b>39.692</b>	<b>Bergbau und Gewinnung von Steinen und Erden</b>	<b>C</b>
...	...	...	...	...	<b>Kohlenbergbau, Gewinnung von Erdöl und Erdgas</b>	<b>CA</b>
...	...	...	...	...	Kohlenbergbau, Torfgewinnung	10
...	...	...	...	...	Erdöl- und Erdgasbergbau, sowie damit verbundene Dienstleistungen	11
...	...	...	...	...	Bergbau auf Uran- und Thoriumerze	12
<b>83</b>	<b>2.756</b>	<b>15.850</b>	<b>43.954</b>	<b>40.392</b>	<b>Erzbergbau, Gewinnung von Steinen und Erden, sonstiger Bergbau</b>	<b>CB</b>
...	...	...	...	...	Erzbergbau	13
83	2.756	15.850	43.954	40.392	Gewinnung von Steinen und Erden, sonstiger Bergbau	14
<b>13.286</b>	<b>4.545</b>	<b>15.078</b>	<b>32.916</b>	<b>25.715</b>	<b>Sachgütererzeugung</b>	<b>D</b>
<b>2.249</b>	<b>7.265</b>	<b>20.202</b>	<b>40.885</b>	<b>30.083</b>	<b>Herstellung v. Nahrungs- u. Genussmitteln u. Getränken; Tabakverarbeitung</b>	<b>DA</b>
2.249	7.265	20.202	40.885	30.083	Herstellung von Nahrungs- und Genussmitteln und Getränken	15
...	...	...	...	...	Tabakverarbeitung	16
<b>533</b>	<b>4.621</b>	<b>13.077</b>	<b>33.100</b>	<b>27.796</b>	<b>Herstellung von Textilien, Textilwaren und Bekleidung</b>	<b>DB</b>
307	6.907	20.771	45.228	35.444	Herstellung von Textilien und Textilwaren (ohne Bekleidung)	17
226	2.081	8.658	16.555	17.407	Herstellung von Bekleidung	18
<b>112</b>	<b>5.336</b>	<b>9.946</b>	<b>23.653</b>	<b>19.693</b>	<b>Ledererzeugung und -verarbeitung, Herstellung von Schuhen</b>	<b>DC</b>
<b>2.186</b>	<b>1.358</b>	<b>9.980</b>	<b>22.345</b>	<b>17.865</b>	<b>Be- und Verarbeitung von Holz (ohne Herstellung von Möbeln)</b>	<b>DD</b>
<b>604</b>	<b>4.062</b>	<b>15.916</b>	<b>37.561</b>	<b>30.345</b>	<b>Herstellung und Verarbeitung von Papier und Pappe, Verlagswesen</b>	<b>DE</b>
20	5.898	13.476	41.986	37.463	Herstellung und Verarbeitung von Papier und Pappe	21
584	3.938	16.103	37.261	30.101	Verlagswesen, Druckerei, Vervielfältigung	22
...	...	...	...	...	<b>Kokerei, Mineralölverarbeitung</b>	<b>DF</b>
<b>68</b>	<b>4.451</b>	<b>17.688</b>	<b>47.761</b>	<b>58.333</b>	<b>Herstellung von Chemikalien und chemischen Erzeugnissen</b>	<b>DG</b>
<b>153</b>	<b>8.690</b>	<b>21.027</b>	<b>46.628</b>	<b>32.517</b>	<b>Herstellung von Gummi- und Kunststoffwaren</b>	<b>DH</b>
<b>462</b>	<b>3.696</b>	<b>14.457</b>	<b>32.091</b>	<b>25.968</b>	<b>Herstellung u. Bearbeitung v. Glas, Herstellung v. Waren aus Steinen u. Erden</b>	<b>DI</b>
<b>1.862</b>	<b>7.001</b>	<b>18.013</b>	<b>39.794</b>	<b>28.833</b>	<b>Metallerzeugung und -bearbeitung, Herstellung von Metallerzeugnissen</b>	<b>DJ</b>
...	...	...	...	...	Metallerzeugung und -bearbeitung	27
1.848	6.986	18.039	39.845	28.856	Herstellung von Metallerzeugnissen	28
<b>826</b>	<b>9.490</b>	<b>22.284</b>	<b>45.000</b>	<b>37.150</b>	<b>Maschinenbau</b>	<b>DK</b>
<b>921</b>	<b>9.943</b>	<b>26.085</b>	<b>52.162</b>	<b>41.256</b>	<b>Herstellung von Büromaschinen, Datenverarbeitungsgeräten</b>	<b>DL</b>
34	7.923	18.904	31.963	37.070	Herstellung von Büromaschinen, Datenverarbeitungsgeräten und -einrichtungen	30
184	7.841	24.955	49.560	37.500	Herstellung von Geräten der Elektrizitätserzeugung, -verteilung u.ä.	31
75	8.872	18.117	54.982	59.789	Rundfunk-, Fernseh- und Nachrichtentechnik	32
628	10.995	27.984	53.500	40.370	Medizin-, Mess-, Steuer- und Regelungstechnik, Optik	33
<b>138</b>	<b>5.898</b>	<b>17.995</b>	<b>40.953</b>	<b>52.895</b>	<b>Fahrzeugbau</b>	<b>DM</b>
80	8.204	22.462	49.464	72.500	Herstellung von Kraftwagen und Kraftwagenteilen	34
58	2.220	12.239	34.022	25.855	Sonstiger Fahrzeugbau	35
<b>3.171</b>	<b>2.260</b>	<b>11.157</b>	<b>23.482</b>	<b>15.446</b>	<b>Herstellung von sonstigen Erzeugnissen; Rückgewinnung</b>	<b>DN</b>
3.125	2.265	11.133	23.331	15.455	Herstellung von Möbeln, Schmuck, Musikinstrumenten, Sportgeräten, Spielwaren und sonstiger Erzeugnissen	36
46	465	15.587	29.883	14.823	Rückgewinnung (Recycling)	37
<b>129</b>	<b>-1.926</b>	<b>4.400</b>	<b>26.400</b>	<b>26.620</b>	<b>Energie- und Wasserversorgung</b>	<b>E</b>
123	-2.422	3.877	25.930	26.330	Energieversorgung	40
...	...	...	...	...	Wasserversorgung	41
<b>11.168</b>	<b>6.630</b>	<b>17.624</b>	<b>34.425</b>	<b>26.326</b>	<b>Bauwesen</b>	<b>F</b>
<b>30.117</b>	<b>3.754</b>	<b>14.207</b>	<b>33.940</b>	<b>26.818</b>	<b>Handel; Instandhaltung und Reparaturen von Kfz und Gebrauchsgütern</b>	<b>G</b>
5.029	5.963	18.940	40.908	30.295	Kraftfahrzeughandel; Instandhaltung und Reparatur von Kfz; Tankstellen	50
9.136	3.955	15.316	36.905	28.950	Handelsvermittlung und Großhandel (ohne Handel mit Kraftfahrzeugen)	51
15.952	3.094	12.395	30.010	24.501	Einzelhandel (ohne Kfz, ohne Tankstellen); Reparatur von Gebrauchsgütern	52
<b>11.007</b>	<b>2.630</b>	<b>11.466</b>	<b>19.479</b>	<b>14.546</b>	<b>Beherbergungs- und Gaststättenwesen</b>	<b>H</b>
<b>6.331</b>	<b>5.727</b>	<b>12.892</b>	<b>27.120</b>	<b>21.206</b>	<b>Verkehr und Nachrichtenübermittlung</b>	<b>I</b>
5.501	6.052	13.337	27.716	21.226	Landverkehr; Transport in Rohrfernleitungen	60
19	-448	7.839	43.412	22.958	Schifffahrt	61
22	966	7.105	25.667	-23.327	Flugverkehr	62
544	4.505	10.541	22.477	24.157	Hilfs- und Nebentätigkeiten für den Verkehr; Reisebüros	63
245	4.928	10.972	24.804	18.685	Nachrichtenübermittlung	64
<b>3.250</b>	<b>6.036</b>	<b>16.897</b>	<b>38.498</b>	<b>30.340</b>	<b>Kredit- und Versicherungswesen</b>	<b>J</b>
59	3.215	13.898	41.179	28.836	Kreditwesen	65
178	2.634	10.046	23.632	17.039	Versicherungswesen	66
3.013	6.276	17.221	39.453	31.156	Mit dem Kredit- und Versicherungswesen verbundene Tätigkeiten	67
<b>46.987</b>	<b>6.890</b>	<b>20.267</b>	<b>48.462</b>	<b>40.950</b>	<b>Realitätenwesen, Unternehmensdienstleistungen</b>	<b>K</b>
6.982	2.382	10.087	34.505	33.107	Realitätenwesen	70
642	3.876	12.561	27.629	21.794	Vermietung beweglicher Sachen ohne Bedienungspersonal	71
7.395	6.035	17.861	40.800	29.643	Datenverarbeitung und Datenbanken	72
347	5.902	12.996	23.263	19.403	Forschung und Entwicklung	73
31.621	8.786	23.567	53.668	45.952	Erbringung von unternehmensbezogenen Dienstleistungen	74
<b>19</b>	<b>-33</b>	<b>149</b>	<b>1.908</b>	<b>2.583</b>	<b>Öffentliche Verwaltung, Landesverteidigung, Sozialversicherung</b>	<b>L</b>
<b>1.742</b>	<b>5.571</b>	<b>12.335</b>	<b>26.822</b>	<b>22.781</b>	<b>Unterrichtswesen</b>	<b>M</b>
<b>8.367</b>	<b>29.071</b>	<b>84.731</b>	<b>170.368</b>	<b>125.545</b>	<b>Gesundheits-, Veterinär- und Sozialwesen</b>	<b>N</b>
<b>10.783</b>	<b>4.002</b>	<b>9.565</b>	<b>19.678</b>	<b>17.088</b>	<b>Erbringung von sonstigen öffentlichen und persönlichen Dienstleistungen</b>	<b>O</b>
290	4.282	11.787	28.072	25.074	Abwasser- und Abfallbeseitigung und sonstige Entsorgung	90
23	356	2.100	15.130	11.188	Interessenvertretungen, Vereine	91
7.936	3.734	8.791	18.597	16.600	Kultur, Sport und Unterhaltung	92
2.534	5.209	11.761	22.254	17.755	Erbringung von sonstigen Dienstleistungen	93
<b>445</b>	<b>2.929</b>	<b>10.251</b>	<b>22.646</b>	<b>16.777</b>	<b>Private Haushalte</b>	<b>P</b>
...	...	...	...	...	<b>Exterritoriale Organisationen und Körperschaften</b>	<b>Q</b>
23.649	4.106	13.950	34.300	32.220	Unbekannt	
<b>175.317</b>	<b>5.192</b>	<b>15.316</b>	<b>37.391</b>	<b>33.856</b>	<b>Zusammen</b>	



Selbständig Erwerbstätige

**Schwerpunktmäßige  
Einkunftsarten**

# Tabellenverzeichnis

zu

## Kapitel 5.2.2 "Schwerpunktmäßige Einkunftsarten"

	<b>Seiten</b>
Selbständig Erwerbstätige mit schwerpunktmäßigen Jahreseinkünften aus <b>Gewerbebetrieb</b> 2002, 2003	354
<b>Weibliche</b> selbständig Erwerbstätige mit schwerpunktmäßigen Jahreseinkünften aus Gewerbebetrieb 2002, 2003	358
<b>Männliche</b> selbständig Erwerbstätige mit schwerpunktmäßigen Jahreseinkünften aus Gewerbebetrieb 2002, 2003	362
Selbständig Erwerbstätige mit schwerpunktmäßigen Jahreseinkünften aus <b>selbständiger Arbeit</b> 2002, 2003	366
Selbständig Erwerbstätige mit schwerpunktmäßigen Jahreseinkünften aus <b>Vermietung und Verpachtung</b> 2002, 2003	374

## Selbständig Erwerbstätige mit schwerpunktmäßigen Jahreseinkünften aus Gewerbebetrieb

2002

ÖNACE Ausgewählte Abschnitte, Unterabschnitte, Abteilungen, Gruppen, Klassen und Unterklassen		Steuer- und Nullfälle - Frauen und Männer				
		Anzahl der Personen	25%	50%	75%	Arithme- tisches Mittel
		verdienen weniger als ... Euro				
<b>A</b>	<b>Land- und Forstwirtschaft</b>	<b>2.916</b>	<b>2.189</b>	<b>9.059</b>	<b>20.175</b>	<b>18.600</b>
01	Landwirtschaft, Jagd	2.055	1.831	8.760	20.121	18.561
<b>D</b>	<b>Sachgütererzeugung</b>	<b>16.079</b>	<b>4.310</b>	<b>12.621</b>	<b>28.129</b>	<b>23.554</b>
15	Herstellung von Nahrungs- und Genussmitteln und Getränken	2.844	7.995	19.721	37.698	32.684
15.1	Schlachthäuser und Fleischverarbeitung	923	8.093	17.417	34.683	32.380
15.8	Herstellung von sonstigen Nahrungs- und Genussmitteln	1.498	10.000	22.534	41.886	33.998
<b>DB</b>	<b>Herstellung von Textilien, Textilwaren und Bekleidung</b>	<b>1.475</b>	<b>2.360</b>	<b>7.247</b>	<b>17.300</b>	<b>17.640</b>
18	Herstellung von Bekleidung	969	1.597	5.758	10.184	9.979
<b>DD</b>	<b>Be- und Verarbeitung von Holz (ohne Herstellung von Möbeln)</b>	<b>3.896</b>	<b>2.406</b>	<b>9.945</b>	<b>20.601</b>	<b>14.416</b>
20.3	Herstellung von Konstruktionsteilen, Fertigbauteilen, Ausbauelementen und Fertigteilbauten aus Holz	2.733	2.187	10.380	20.856	14.293
<b>DJ</b>	<b>Metallerzeugung und -bearbeitung, Herstellung von Metallerzeugnissen</b>	<b>2.100</b>	<b>6.912</b>	<b>17.350</b>	<b>34.208</b>	<b>31.375</b>
<b>DN</b>	<b>Herstellung von sonstigen Erzeugnissen; Rückgewinnung</b>	<b>2.190</b>	<b>2.933</b>	<b>9.993</b>	<b>20.332</b>	<b>15.137</b>
36	Herstellung von Möbeln, Schmuck, Musikinstrumenten, Sportgeräten, Spielwaren und sonstiger Erzeugnissen	2.079	2.877	9.865	19.884	14.252
<b>F</b>	<b>Bauwesen</b>	<b>11.442</b>	<b>5.957</b>	<b>15.021</b>	<b>30.569</b>	<b>24.186</b>
45.2	Hoch- und Tiefbau	2.332	5.713	15.977	35.536	26.669
45.3	Bauinstallation	3.339	7.628	18.500	35.899	29.264
45.4	Ausbau- u- Bauhilfsgewerbe	4.966	5.648	13.627	26.544	20.853
<b>G</b>	<b>Handel; Instandhaltung und Reparaturen von Kfz und Gebrauchsgütern</b>	<b>42.684</b>	<b>3.051</b>	<b>11.383</b>	<b>28.203</b>	<b>23.324</b>
50	Kraftfahrzeughandel; Instandhaltung und Reparatur von Kfz; Tankstellen	5.514	5.851	16.192	34.064	26.873
50.1	Handel mit Kraftwagen	1.527	3.493	12.000	26.550	26.358
50.2	Instandhaltung und Reparatur von Kraftwagen	1.890	5.450	14.346	31.951	25.579
50.5	Tankstellen	1.612	12.573	25.552	43.298	32.541
51	Handelsvermittlung und Großhandel (ohne Handel mit Kraftfahrzeugen)	12.611	2.281	9.861	25.600	21.963
51.1	Handelsvermittlung	9.546	1.964	8.573	22.009	18.198
52	Einzelhandel (ohne Kfz, ohne Tankstellen); Reparatur von Gebrauchsgütern	24.559	3.057	11.207	27.978	23.226
52.1	Einzelhandel mit Waren verschiedener Art (in Verkaufsräumen)	2.867	3.798	10.294	21.297	15.299
52.2	Einzelhandel mit Nahrungs- und Genussmitteln, Getränken und Tabakwaren (in Verkaufsräumen)	4.232	11.019	28.061	52.374	37.510
52.6	Einzelhandel nicht in Verkaufsräumen	1.166	2.176	7.000	14.377	12.257
<b>H</b>	<b>Beherbergungs- und Gaststättenwesen</b>	<b>24.696</b>	<b>3.435</b>	<b>10.740</b>	<b>17.715</b>	<b>15.625</b>
55.1	Hotels, Gasthöfe und Pensionen	4.848	3.682	10.901	26.009	25.607
55.10-01	Hotels (inkl. Motels)	2.966	2.948	10.900	27.111	29.124
55.10-02	Gasthöfe	1.300	5.368	12.372	26.427	20.793
55.3	Restaurants, Gasthäuser, Imbissstuben, Cafehäuser und Eissalons	18.091	3.339	10.317	16.471	12.700
55.30-01	Restaurants u. Gasthäuser	13.396	3.724	10.900	17.454	13.582
55.30-02	Buffets u. Imbissstuben	2.534	2.031	7.239	12.801	9.250
55.30-03	Cafehäuser	2.059	3.197	10.050	14.667	11.060
<b>I</b>	<b>Verkehr- und Nachrichtenübermittlung</b>	<b>8.068</b>	<b>4.823</b>	<b>10.502</b>	<b>21.557</b>	<b>17.785</b>
60.22	Betrieb von Taxis und Mietwagen mit FahrerInnen	2.293	4.360	8.420	14.328	11.477
<b>J</b>	<b>Kredit- und Versicherungswesen</b>	<b>4.956</b>	<b>4.872</b>	<b>12.053</b>	<b>28.365</b>	<b>24.044</b>
67	Mit dem Kredit- und Versicherungswesen verbundene Tätigkeiten	3.900	4.895	12.121	28.654	23.381
<b>K</b>	<b>Realitätenwesen, Unternehmensdienstleistungen</b>	<b>31.841</b>	<b>5.440</b>	<b>14.063</b>	<b>33.146</b>	<b>29.223</b>
70	Realitätenwesen	3.780	7.767	21.093	52.992	56.743
70.2	Vermietung und Verpachtung von eigenen Grundstücken, Wohnungen und sonstigen Realitäten	2.671	10.146	26.797	65.697	69.915
72	Datenverarbeitung und Datenbanken	6.806	6.289	16.069	36.564	26.966
72.2	Softwarehäuser	2.753	7.325	18.013	39.378	28.619
72.3	Datenverarbeitungsdienste	3.464	5.496	14.724	35.076	25.769
74	Erbringung von unternehmensbezogenen Dienstleistungen	20.394	5.000	12.793	29.601	25.272
74.2	Architektur- und Ingenieurbüros	3.056	7.009	17.862	36.259	28.748
74.4	Werbewesen	4.675	3.853	10.899	24.534	20.209
<b>O</b>	<b>Erbringung von sonstigen öffentlichen und persönlichen Dienstleistungen</b>	<b>13.853</b>	<b>3.575</b>	<b>8.586</b>	<b>16.069</b>	<b>13.013</b>
92	Kultur, Sport und Unterhaltung	4.993	3.104	8.578	18.807	16.215
93	Erbringung von sonstigen Dienstleistungen	8.574	3.852	8.525	14.747	10.719
93.02-01	FriseurInnen	4.646	4.498	9.323	15.958	11.345
Sonstige		30.228	4.331	12.238	28.575	30.157
<b>Summe - Einkünfte aus Gewerbebetrieb</b>		<b>186.763</b>	<b>4.103</b>	<b>11.381</b>	<b>26.094</b>	<b>23.431</b>
Summe - Einkünfte aus Gewerbebetrieb, selbständiger Arbeit, Vermietung und Verpachtung sowie Land- und Forstwirtschaft		186.763	4.113	11.556	26.507	23.879
Summe - Einkünfte aus Gewerbebetrieb, selbständiger Arbeit, Vermietung und Verpachtung, Land- und Forstwirtschaft sowie nichtselbständiger Arbeit (Verdienste und Pensionen)		186.763	4.268	12.089	27.725	25.258

Steuer- und Nullfälle - Frauen und Männer					ÖNACE	
Anzahl der Personen	25%	50%	75%	Arithmetisches Mittel	Ausgewählte Abschnitte, Unterabschnitte, Abteilungen, Gruppen, Klassen und Unterklassen	
	verdienen weniger als ... Euro					
<b>2.653</b>	<b>2.595</b>	<b>9.544</b>	<b>21.214</b>	<b>20.755</b>	<b>Land- und Forstwirtschaft</b>	<b>A</b>
1.828	1.953	8.471	20.092	19.891	Landwirtschaft, Jagd	01
<b>14.934</b>	<b>4.461</b>	<b>12.956</b>	<b>28.511</b>	<b>25.341</b>	<b>Sachgütererzeugung</b>	<b>D</b>
2.559	7.936	18.905	37.546	32.564	Herstellung von Nahrungs- und Genussmitteln und Getränken	15
741	6.838	15.651	32.158	29.899	Schlachthäuser und Fleischverarbeitung	15.1
1.542	9.805	21.974	41.184	31.708	Herstellung von sonstigen Nahrungs- und Genussmitteln	15.8
<b>1.253</b>	<b>2.138</b>	<b>7.071</b>	<b>15.784</b>	<b>16.994</b>	<b>Herstellung von Textilien, Textilwaren und Bekleidung</b>	<b>DB</b>
781	1.269	5.595	9.729	9.219	Herstellung von Bekleidung	18
<b>2.189</b>	<b>3.142</b>	<b>9.917</b>	<b>20.914</b>	<b>19.980</b>	<b>Be- und Verarbeitung von Holz (ohne Herstellung von Möbeln)</b>	<b>DD</b>
1.154	2.923	10.477	21.105	20.609	Herstellung von Konstruktionsteilen, Fertigbauteilen, Ausbauelementen und Fertigteilibauten aus Holz	20.3
<b>1.943</b>	<b>6.848</b>	<b>16.491</b>	<b>35.609</b>	<b>29.488</b>	<b>Metallerzeugung und -bearbeitung, Herstellung von Metallerzeugnissen</b>	<b>DJ</b>
<b>3.374</b>	<b>2.632</b>	<b>9.976</b>	<b>20.591</b>	<b>16.500</b>	<b>Herstellung von sonstigen Erzeugnissen; Rückgewinnung</b>	<b>DN</b>
3.318	2.608	9.937	20.450	16.455	Herstellung von Möbeln, Schmuck, Musikinstrumenten, Sportgeräten, Spielwaren und sonstiger Erzeugnissen	36
<b>11.890</b>	<b>6.752</b>	<b>15.885</b>	<b>30.942</b>	<b>25.577</b>	<b>Bauwesen</b>	<b>F</b>
2.061	6.842	16.227	34.408	30.781	Hoch- und Tiefbau	45.2
3.360	8.400	19.905	36.845	31.486	Bauinstallation	45.3
5.455	6.082	14.201	26.918	21.086	Ausbau- u- Bauhilfsgewerbe	45.4
<b>44.031</b>	<b>2.870</b>	<b>11.035</b>	<b>27.519</b>	<b>23.583</b>	<b>Handel; Instandhaltung und Reparaturen von Kfz und Gebrauchsgütern</b>	<b>G</b>
5.661	6.236	17.280	37.098	28.849	Kraftfahrzeughandel; Instandhaltung und Reparatur von Kfz; Tankstellen	50
1.351	2.149	11.192	27.115	24.947	Handel mit Kraftwagen	50.1
2.096	6.027	16.364	35.074	28.909	Instandhaltung und Reparatur von Kraftwagen	50.2
1.532	14.961	28.731	48.159	36.759	Tankstellen	50.5
12.274	2.261	10.525	27.381	23.279	Handelsvermittlung und Großhandel (ohne Handel mit Kraftfahrzeugen)	51
7.844	1.729	8.122	21.675	17.848	Handelsvermittlung	51.1
26.096	2.665	10.195	25.363	22.584	Einzelhandel (ohne Kfz, ohne Tankstellen); Reparatur von Gebrauchsgütern	52
2.905	3.079	9.412	19.639	14.881	Einzelhandel mit Waren verschiedener Art (in Verkaufsräumen)	52.1
4.246	9.602	26.186	48.387	35.240	Einzelhandel mit Nahrungs- und Genussmitteln, Getränken und Tabakwaren (in Verkaufsräumen)	52.2
1.373	1.485	5.734	12.396	10.431	Einzelhandel nicht in Verkaufsräumen	52.6
<b>26.128</b>	<b>3.519</b>	<b>10.900</b>	<b>17.535</b>	<b>17.039</b>	<b>Beherbergungs- und Gaststättenwesen</b>	<b>H</b>
7.581	5.000	11.448	27.631	28.283	Hotels, Gasthöfe und Pensionen	55.1
2.749	4.795	14.025	47.470	44.253	Hotels (inkl. Motels)	55.10-01
3.180	5.424	11.716	23.674	20.388	Gasthöfe	55.10-02
16.145	2.951	9.744	14.959	11.534	Restaurants, Gasthäuser, Imbissstuben, Cafehäuser und Eissalons	55.3
9.788	3.146	10.431	15.653	12.413	Restaurants u. Gasthäuser	55.30-01
3.075	2.414	7.685	12.493	9.299	Buffets u. Imbissstuben	55.30-02
3.157	2.986	9.962	14.088	10.516	Cafehäuser	55.30-03
<b>8.224</b>	<b>5.188</b>	<b>11.050</b>	<b>22.515</b>	<b>19.165</b>	<b>Verkehr- und Nachrichtenübermittlung</b>	<b>I</b>
2.383	4.857	8.849	15.000	12.484	Betrieb von Taxis und Mietwagen mit FahrerInnen	60.22
<b>4.912</b>	<b>5.398</b>	<b>13.070</b>	<b>30.213</b>	<b>25.406</b>	<b>Kredit- und Versicherungswesen</b>	<b>J</b>
4.491	5.569	13.729	31.293	26.400	Mit dem Kredit- und Versicherungswesen verbundene Tätigkeiten	67
<b>33.874</b>	<b>5.440</b>	<b>14.287</b>	<b>33.106</b>	<b>30.000</b>	<b>Realitätenwesen, Unternehmensdienstleistungen</b>	<b>K</b>
3.866	8.303	22.884	57.933	67.999	Realitätenwesen	70
2.595	10.764	28.930	77.851	85.810	Vermietung und Verpachtung von eigenen Grundstücken, Wohnungen und sonstigen Realitäten	70.2
7.615	5.724	15.400	35.114	25.637	Datenverarbeitung und Datenbanken	72
2.731	6.355	15.934	35.477	26.738	Softwarehäuser	72.2
4.360	5.611	15.244	35.309	25.466	Datenverarbeitungsdienste	72.3
21.423	5.055	13.138	29.850	25.075	Erbringung von unternehmensbezogenen Dienstleistungen	74
3.275	7.693	19.703	38.960	30.745	Architektur- und Ingenieurbüros	74.2
5.011	4.353	10.934	23.887	19.736	Werbewesen	74.4
<b>14.566</b>	<b>3.436</b>	<b>8.409</b>	<b>15.393</b>	<b>13.023</b>	<b>Erbringung von sonstigen öffentlichen und persönlichen Dienstleistungen</b>	<b>O</b>
4.660	3.103	8.714	18.330	16.610	Kultur, Sport und Unterhaltung	92
9.581	3.556	8.275	14.303	10.859	Erbringung von sonstigen Dienstleistungen	93
4.662	4.797	9.370	16.051	11.649	FrisörInnen	93.02-01
27.572	4.034	11.812	27.939	30.706	Sonstige	
<b>188.784</b>	<b>4.120</b>	<b>11.336</b>	<b>25.929</b>	<b>24.134</b>	<b>Summe - Einkünfte aus Gewerbebetrieb</b>	
188.784	4.137	11.518	26.334	24.614	Summe - Einkünfte aus Gewerbebetrieb, selbständiger Arbeit, Vermietung und Verpachtung sowie Land- und Forstwirtschaft	
188.784	4.302	12.035	27.656	26.012	Summe - Einkünfte aus Gewerbebetrieb, selbständiger Arbeit, Vermietung und Verpachtung, Land- und Forstwirtschaft sowie nichtselbständiger Arbeit (Verdienste und Pensionen)	

**Selbständig Erwerbstätige mit schwerpunktmäßigen Jahreseinkünften aus Gewerbebetrieb - Schluss  
2002**

ÖNACE Ausgewählte Abschnitte, Unterabschnitte, Abteilungen, Gruppen, Klassen und Unterklassen		Steuerfälle - Frauen und Männer				
		Anzahl der Personen	25%	50%	75%	Arithme- tisches Mittel
		verdienen weniger als ... Euro				
<b>A</b>	<b>Land- und Forstwirtschaft</b>	<b>1.468</b>	<b>11.711</b>	<b>18.272</b>	<b>34.260</b>	<b>36.778</b>
01	Landwirtschaft, Jagd	1.024	11.564	18.280	34.969	37.613
<b>D</b>	<b>Sachgütererzeugung</b>	<b>9.382</b>	<b>13.939</b>	<b>23.343</b>	<b>41.806</b>	<b>41.092</b>
15	Herstellung von Nahrungs- und Genussmitteln und Getränken	1.950	17.290	28.601	48.917	47.534
15.1	Schlachthäuser und Fleischverarbeitung	611	15.671	25.965	46.484	47.852
15.8	Herstellung von sonstigen Nahrungs- und Genussmitteln	1.086	19.391	31.096	51.023	46.943
<b>DB</b>	<b>Herstellung von Textilien, Textilwaren und Bekleidung</b>	<b>694</b>	<b>10.342</b>	<b>18.267</b>	<b>34.981</b>	<b>36.629</b>
18	Herstellung von Bekleidung	348	9.316	12.827	21.112	25.470
<b>DD</b>	<b>Be- und Verarbeitung von Holz (ohne Herstellung von Möbeln)</b>	<b>1.907</b>	<b>12.581</b>	<b>19.197</b>	<b>34.227</b>	<b>31.016</b>
20.3	Herstellung von Konstruktionsteilen, Fertigbauteilen, Ausbauelementen und Fertigteilbauten aus Holz	1.352	12.771	19.190	33.690	30.154
<b>DJ</b>	<b>Metallerzeugung und -bearbeitung, Herstellung von Metallerzeugnissen</b>	<b>1.439</b>	<b>15.441</b>	<b>25.878</b>	<b>46.081</b>	<b>47.031</b>
<b>DN</b>	<b>Herstellung von sonstigen Erzeugnissen; Rückgewinnung</b>	<b>1.124</b>	<b>12.112</b>	<b>18.609</b>	<b>30.601</b>	<b>30.319</b>
36	Herstellung von Möbeln, Schmuck, Musikinstrumenten, Sportgeräten, Spielwaren und sonstiger Erzeugnissen	1.058	12.002	18.272	30.430	28.977
<b>F</b>	<b>Bauwesen</b>	<b>7.549</b>	<b>14.382</b>	<b>23.502</b>	<b>41.321</b>	<b>38.128</b>
45.2	Hoch- und Tiefbau	1.510	15.491	26.999	50.829	44.133
45.3	Bauinstallation	2.354	16.104	26.283	45.561	42.639
45.4	Ausbau- u- Bauhilfsgewerbe	3.246	13.481	20.977	35.310	32.898
<b>G</b>	<b>Handel; Instandhaltung und Reparaturen von Kfz und Gebrauchsgütern</b>	<b>24.425</b>	<b>13.735</b>	<b>24.014</b>	<b>45.385</b>	<b>41.950</b>
50	Kraftfahrzeughandel; Instandhaltung und Reparatur von Kfz; Tankstellen	3.608	15.597	26.578	47.867	41.964
50.1	Handel mit Kraftwagen	838	14.190	22.852	49.623	48.384
50.2	Instandhaltung und Reparatur von Kraftwagen	1.193	14.413	24.641	47.346	41.655
50.5	Tankstellen	1.310	19.349	30.772	48.815	40.350
51	Handelsvermittlung und Großhandel (ohne Handel mit Kraftfahrzeugen)	6.854	13.236	22.892	42.993	41.190
51.1	Handelsvermittlung	4.981	12.573	20.762	38.345	35.491
52	Einzelhandel (ohne Kfz, ohne Tankstellen); Reparatur von Gebrauchsgütern	13.963	13.539	23.903	45.884	42.319
52.1	Einzelhandel mit Waren verschiedener Art (in Verkaufsräumen)	1.569	11.769	18.530	32.536	28.792
52.2	Einzelhandel mit Nahrungs- und Genussmitteln, Getränken und Tabakwaren (in Verkaufsräumen)	3.362	20.800	35.931	60.042	47.202
52.6	Einzelhandel nicht in Verkaufsräumen	520	10.628	15.072	27.393	27.052
<b>H</b>	<b>Beherbergungs- und Gaststättenwesen</b>	<b>13.227</b>	<b>10.901</b>	<b>15.068</b>	<b>27.887</b>	<b>28.911</b>
55.1	Hotels, Gasthöfe und Pensionen	2.541	10.901	19.359	45.808	48.442
55.10-01	Hotels (inkl. Motels)	1.507	10.901	20.733	51.752	57.556
55.10-02	Gasthöfe	724	12.313	19.884	39.906	36.776
55.3	Restaurants, Gasthäuser, Imbissstuben, Cafehäuser und Eissalons	9.688	10.900	14.446	24.496	23.526
55.30-01	Restaurants u. Gasthäuser	7.345	10.901	14.885	25.922	24.628
55.30-02	Buffets u. Imbissstuben	1.201	10.572	12.872	20.000	18.897
55.30-03	Cafehäuser	1.090	10.900	13.499	21.000	21.031
<b>I</b>	<b>Verkehr- und Nachrichtenübermittlung</b>	<b>4.881</b>	<b>11.175</b>	<b>17.510</b>	<b>30.376</b>	<b>29.445</b>
60.22	Betrieb von Taxis und Mietwagen mit FahrerInnen	1.283	9.497	12.812	20.689	19.299
<b>J</b>	<b>Kredit- und Versicherungswesen</b>	<b>3.154</b>	<b>12.812</b>	<b>22.173</b>	<b>40.876</b>	<b>36.561</b>
67	Mit dem Kredit- und Versicherungswesen verbundene Tätigkeiten	2.482	12.958	22.436	41.900	35.497
<b>K</b>	<b>Realitätenwesen, Unternehmensdienstleistungen</b>	<b>21.236</b>	<b>13.656</b>	<b>24.237</b>	<b>46.301</b>	<b>43.915</b>
70	Realitätenwesen	2.744	16.731	33.766	70.219	76.967
70.2	Vermietung und Verpachtung von eigenen Grundstücken, Wohnungen und sonstigen Realitäten	2.033	19.911	40.593	82.749	90.481
72	Datenverarbeitung und Datenbanken	4.847	14.262	25.512	47.899	37.545
72.2	Softwarehäuser	2.053	15.058	26.288	48.926	38.186
72.3	Datenverarbeitungsdienste	2.382	13.878	25.000	47.200	37.002
74	Erbringung von unternehmensbezogenen Dienstleistungen	13.149	13.043	22.339	42.277	39.663
74.2	Architektur- und Ingenieurbüros	2.202	14.999	26.570	45.139	39.632
74.4	Werbewesen	2.786	12.700	20.433	37.426	33.441
<b>O</b>	<b>Erbringung von sonstigen öffentlichen und persönlichen Dienstleistungen</b>	<b>7.470</b>	<b>10.503</b>	<b>14.926</b>	<b>23.732</b>	<b>23.347</b>
92	Kultur, Sport und Unterhaltung	2.694	11.058	17.397	30.419	30.175
93	Erbringung von sonstigen Dienstleistungen	4.600	10.182	13.832	20.573	18.664
93.02-01	FriseurInnen	2.634	10.665	14.669	21.283	18.376
Sonstige		18.790	12.716	21.804	43.666	48.645
<b>Summe - Einkünfte aus Gewerbebetrieb</b>		<b>111.582</b>	<b>12.443</b>	<b>20.977</b>	<b>40.000</b>	<b>39.562</b>
Summe - Einkünfte aus Gewerbebetrieb, selbständiger Arbeit, Vermietung und Verpachtung sowie Land- und Forstwirtschaft		111.582	12.665	21.321	40.699	40.425
Summe - Einkünfte aus Gewerbebetrieb, selbständiger Arbeit, Vermietung und Verpachtung, Land- und Forstwirtschaft sowie nichtselbständiger Arbeit (Verdienste und Pensionen)		111.582	13.261	22.329	43.179	42.620



Steuerfälle - Frauen und Männer					ÖNACE	
Anzahl der Personen	25%	50%	75%	Arithmetisches Mittel	Ausgewählte Abschnitte, Unterabschnitte, Abteilungen, Gruppen, Klassen und Unterklassen	
	verdienen weniger als ... Euro					
<b>1.390</b>	<b>12.000</b>	<b>19.257</b>	<b>35.630</b>	<b>38.832</b>	<b>Land- und Forstwirtschaft</b>	<b>A</b>
903	11.578	19.209	36.746	39.165	Landwirtschaft, Jagd	01
<b>8.956</b>	<b>13.749</b>	<b>23.223</b>	<b>42.583</b>	<b>42.173</b>	<b>Sachgütererzeugung</b>	<b>D</b>
1.755	16.375	27.408	48.200	48.138	Herstellung von Nahrungs- und Genussmitteln und Getränken	15
483	14.460	23.368	42.411	46.324	Schlachthäuser und Fleischverarbeitung	15.1
1.122	17.854	29.080	49.766	43.761	Herstellung von sonstigen Nahrungs- und Genussmitteln	15.8
<b>586</b>	<b>10.257</b>	<b>16.829</b>	<b>34.367</b>	<b>36.742</b>	<b>Herstellung von Textilien, Textilwaren und Bekleidung</b>	<b>DB</b>
275	8.827	11.881	19.100	25.227	Herstellung von Bekleidung	18
<b>1.110</b>	<b>12.180</b>	<b>18.711</b>	<b>36.476</b>	<b>35.393</b>	<b>Be- und Verarbeitung von Holz (ohne Herstellung von Möbeln)</b>	<b>DD</b>
596	12.503	18.721	33.539	33.793	Herstellung von Konstruktionsteilen, Fertigbauteilen, Ausbauelementen und Fertigteilibauten aus Holz	20.3
<b>1.350</b>	<b>14.957</b>	<b>25.748</b>	<b>46.468</b>	<b>44.219</b>	<b>Metallerzeugung und -bearbeitung, Herstellung von Metallerzeugnissen</b>	<b>DJ</b>
<b>1.716</b>	<b>12.161</b>	<b>18.490</b>	<b>30.738</b>	<b>31.239</b>	<b>Herstellung von sonstigen Erzeugnissen; Rückgewinnung</b>	<b>DN</b>
1.677	12.187	18.476	30.549	31.241	Herstellung von Möbeln, Schmuck, Musikinstrumenten, Sportgeräten, Spielwaren und sonstiger Erzeugnissen	36
<b>8.061</b>	<b>14.612</b>	<b>23.482</b>	<b>40.324</b>	<b>38.059</b>	<b>Bauwesen</b>	<b>F</b>
1.376	14.989	25.419	47.291	46.350	Hoch- und Tiefbau	45.2
2.434	16.945	27.074	46.312	43.547	Bauinstallation	45.3
3.629	13.770	21.292	34.954	32.167	Ausbau- u- Bauhilfsgewerbe	45.4
<b>24.950</b>	<b>13.523</b>	<b>23.750</b>	<b>44.354</b>	<b>42.438</b>	<b>Handel; Instandhaltung und Reparaturen von Kfz und Gebrauchsgütern</b>	<b>G</b>
3.799	16.002	27.866	49.852	43.531	Kraftfahrzeughandel; Instandhaltung und Reparatur von Kfz; Tankstellen	50
727	14.202	23.448	48.683	47.521	Handel mit Kraftwagen	50.1
1.384	15.492	25.759	49.657	44.376	Instandhaltung und Reparatur von Kraftwagen	50.2
1.296	21.144	33.558	53.077	43.343	Tankstellen	50.5
6.817	13.597	24.257	45.233	42.702	Handelsvermittlung und Großhandel (ohne Handel mit Kraftfahrzeugen)	51
3.994	12.293	21.069	38.689	34.681	Handelsvermittlung	51.1
14.334	13.000	22.471	42.594	42.023	Einzelhandel (ohne Kfz, ohne Tankstellen); Reparatur von Gebrauchsgütern	52
1.538	11.754	17.973	31.473	28.080	Einzelhandel mit Waren verschiedener Art (in Verkaufsräumen)	52.1
3.296	20.027	34.269	55.829	45.339	Einzelhandel mit Nahrungs- und Genussmitteln, Getränken und Tabakwaren (in Verkaufsräumen)	52.2
555	10.062	14.388	24.333	25.044	Einzelhandel nicht in Verkaufsräumen	52.6
<b>14.398</b>	<b>10.900</b>	<b>14.801</b>	<b>28.169</b>	<b>30.663</b>	<b>Beherbergungs- und Gaststättenwesen</b>	<b>H</b>
4.357	11.067	19.474	44.899	47.694	Hotels, Gasthöfe und Pensionen	55.1
1.575	13.400	34.189	81.542	76.535	Hotels (inkl. Motels)	55.10-01
1.845	11.264	17.314	33.964	33.051	Gasthöfe	55.10-02
8.665	10.900	13.339	22.090	21.919	Restaurants, Gasthäuser, Imbissstuben, Cafehäuser und Eissalons	55.3
5.347	10.900	13.853	23.538	23.178	Restaurants u. Gasthäuser	55.30-01
1.526	10.299	12.266	19.392	18.439	Buffets u. Imbissstuben	55.30-02
1.713	10.900	12.883	20.177	20.499	Cafehäuser	55.30-03
<b>5.107</b>	<b>11.506</b>	<b>18.137</b>	<b>31.673</b>	<b>30.349</b>	<b>Verkehr- und Nachrichtenübermittlung</b>	<b>I</b>
1.383	9.822	13.439	20.875	20.054	Betrieb von Taxis und Mietwagen mit FahrerInnen	60.22
<b>3.240</b>	<b>13.033</b>	<b>22.903</b>	<b>42.488</b>	<b>37.086</b>	<b>Kredit- und Versicherungswesen</b>	<b>J</b>
3.010	13.286	23.409	43.137	38.006	Mit dem Kredit- und Versicherungswesen verbundene Tätigkeiten	67
<b>22.561</b>	<b>13.852</b>	<b>24.171</b>	<b>46.463</b>	<b>44.879</b>	<b>Realitätenwesen, Unternehmensdienstleistungen</b>	<b>K</b>
2.868	17.222	34.694	80.638	88.968	Realitätenwesen	70
2.011	20.680	41.835	96.153	108.137	Vermietung und Verpachtung von eigenen Grundstücken, Wohnungen und sonstigen Realitäten	70.2
5.241	14.369	25.124	46.727	37.069	Datenverarbeitung und Datenbanken	72
1.932	14.334	24.480	47.021	37.799	Softwarehäuser	72.2
2.975	14.369	25.777	46.745	36.986	Datenverarbeitungsdienste	72.3
13.889	13.323	22.527	42.440	38.974	Erbringung von unternehmensbezogenen Dienstleistungen	74
2.433	15.972	27.443	47.256	41.252	Architektur- und Ingenieurbüros	74.2
3.047	12.477	19.682	34.905	31.864	Werbewesen	74.4
<b>7.770</b>	<b>10.344</b>	<b>14.487</b>	<b>23.197</b>	<b>23.382</b>	<b>Erbringung von sonstigen öffentlichen und persönlichen Dienstleistungen</b>	<b>O</b>
2.527	10.961	16.453	29.443	30.249	Kultur, Sport und Unterhaltung	92
5.042	10.007	13.587	20.538	19.221	Erbringung von sonstigen Dienstleistungen	93
2.696	10.473	14.498	21.312	18.332	FrisörInnen	93.02-01
16.894	12.680	22.063	43.834	50.373	Sonstige	
<b>113.327</b>	<b>12.320</b>	<b>20.897</b>	<b>39.951</b>	<b>40.230</b>	<b>Summe - Einkünfte aus Gewerbebetrieb</b>	
113.327	12.547	21.243	40.642	41.124	Summe - Einkünfte aus Gewerbebetrieb, selbständiger Arbeit, Vermietung und Verpachtung sowie Land- und Forstwirtschaft	
113.327	13.178	22.234	43.088	43.337	Summe - Einkünfte aus Gewerbebetrieb, selbständiger Arbeit, Vermietung und Verpachtung, Land- und Forstwirtschaft sowie nichtselbständiger Arbeit (Verdienste und Pensionen)	

**Weibliche selbständig Erwerbstätige mit schwerpunktmäßigen Jahreseinkünften aus Gewerbebetrieb  
2002**

ÖNACE Ausgewählte Abschnitte, Unterabschnitte, Abteilungen, Gruppen, Klassen und Unterklassen		Steuer- und Nullfälle - Frauen				
		Anzahl der Personen	25%	50%	75%	Arithme- tisches Mittel
		verdienen weniger als ... Euro				
<b>A</b>	<b>Land- und Forstwirtschaft</b>	<b>533</b>	<b>1.065</b>	<b>7.007</b>	<b>15.120</b>	<b>20.612</b>
01	Landwirtschaft, Jagd	488	1.015	6.899	14.842	18.184
<b>D</b>	<b>Sachgütererzeugung</b>	<b>2.177</b>	<b>1.842</b>	<b>7.155</b>	<b>17.389</b>	<b>16.663</b>
15	Herstellung von Nahrungs- und Genussmitteln und Getränken	366	5.000	15.809	30.374	34.515
15.1	Schlachthäuser und Fleischverarbeitung	74	6.448	14.075	26.905	85.398
15.8	Herstellung von sonstigen Nahrungs- und Genussmitteln	207	6.000	20.675	33.239	23.751
<b>DB</b>	<b>Herstellung von Textilien, Textilwaren und Bekleidung</b>	<b>829</b>	<b>1.545</b>	<b>5.702</b>	<b>10.080</b>	<b>9.538</b>
18	Herstellung von Bekleidung	658	1.252	5.023	8.947	6.402
<b>DD</b>	<b>Be- und Verarbeitung von Holz (ohne Herstellung von Möbeln)</b>	<b>179</b>	<b>1.019</b>	<b>7.838</b>	<b>17.767</b>	<b>12.703</b>
20.3	Herstellung von Konstruktionsteilen, Fertigbauteilen, Ausbauelementen und Fertigteilbauten aus Holz	82	-364	10.478	24.971	15.974
<b>DJ</b>	<b>Metallerzeugung und -bearbeitung, Herstellung von Metallerzeugnissen</b>	<b>74</b>	<b>3.627</b>	<b>13.834</b>	<b>37.274</b>	<b>38.029</b>
<b>DN</b>	<b>Herstellung von sonstigen Erzeugnissen; Rückgewinnung</b>	<b>188</b>	<b>-366</b>	<b>4.741</b>	<b>11.577</b>	<b>6.436</b>
36	Herstellung von Möbeln, Schmuck, Musikinstrumenten, Sportgeräten, Spielwaren und sonstiger Erzeugnissen	180	-151	5.232	11.577	6.541
<b>F</b>	<b>Bauwesen</b>	<b>470</b>	<b>2.875</b>	<b>10.463</b>	<b>26.744</b>	<b>23.017</b>
45.2	Hoch- und Tiefbau	105	1.383	9.373	41.520	21.042
45.3	Bauinstallation	67	7.599	20.000	43.591	43.194
45.4	Ausbau- u- Bauhilfsgewerbe	244	2.992	9.271	20.513	19.300
<b>G</b>	<b>Handel; Instandhaltung und Reparaturen von Kfz und Gebrauchsgütern</b>	<b>14.410</b>	<b>1.410</b>	<b>7.883</b>	<b>20.949</b>	<b>18.042</b>
50	Kraftfahrzeughandel; Instandhaltung und Reparatur von Kfz; Tankstellen	629	5.660	15.000	31.596	23.369
50.1	Handel mit Kraftwagen	182	2.908	9.389	22.341	17.559
50.2	Instandhaltung und Reparatur von Kraftwagen	68	4.072	10.445	24.995	23.196
50.5	Tankstellen	305	10.651	21.844	39.046	28.505
51	Handelsvermittlung und Großhandel (ohne Handel mit Kraftfahrzeugen)	3.998	621	4.342	11.875	11.263
51.1	Handelsvermittlung	3.432	511	3.895	9.952	9.006
52	Einzelhandel (ohne Kfz, ohne Tankstellen); Reparatur von Gebrauchsgütern	9.783	2.000	9.542	24.063	20.470
52.1	Einzelhandel mit Waren verschiedener Art (in Verkaufsräumen)	1.198	3.025	8.152	15.427	11.292
52.2	Einzelhandel mit Nahrungs- und Genussmitteln, Getränken und Tabakwaren (in Verkaufsräumen)	1.963	12.000	28.954	52.766	38.561
52.6	Einzelhandel nicht in Verkaufsräumen	403	1.908	6.245	11.697	12.650
<b>H</b>	<b>Beherbergungs- und Gaststättenwesen</b>	<b>10.724</b>	<b>2.441</b>	<b>8.679</b>	<b>13.786</b>	<b>11.493</b>
55.1	Hotels, Gasthöfe und Pensionen	2.428	2.029	8.721	15.080	15.858
55.10-01	Hotels (inkl. Motels)	1.623	1.785	8.000	14.153	16.041
55.10-02	Gasthöfe	450	3.042	10.900	19.441	17.796
55.3	Restaurants, Gasthäuser, Imbissstuben, Cafehäuser und Eissalons	7.544	2.584	8.659	13.418	9.845
55.30-01	Restaurants u. Gasthäuser	5.258	2.951	9.238	14.326	10.600
55.30-02	Buffets u. Imbissstuben	1.297	1.747	6.538	11.215	7.561
55.30-03	Cafehäuser	967	2.478	7.965	12.316	8.835
<b>I</b>	<b>Verkehr- und Nachrichtenübermittlung</b>	<b>1.482</b>	<b>3.881</b>	<b>8.660</b>	<b>16.679</b>	<b>13.745</b>
60.22	Betrieb von Taxis und Mietwagen mit Fahrerinnen	409	4.025	8.920	15.914	11.862
<b>J</b>	<b>Kredit- und Versicherungswesen</b>	<b>1.199</b>	<b>2.968</b>	<b>6.814</b>	<b>14.246</b>	<b>13.360</b>
67	Mit dem Kredit- und Versicherungswesen verbundene Tätigkeiten	910	2.933	6.819	14.703	13.686
<b>K</b>	<b>Realitätenwesen, Unternehmensdienstleistungen</b>	<b>8.211</b>	<b>3.594</b>	<b>9.513</b>	<b>20.997</b>	<b>20.723</b>
70	Realitätenwesen	1.339	5.025	16.212	42.909	45.384
70.2	Vermietung und Verpachtung von eigenen Grundstücken, Wohnungen und sonstigen Realitäten	966	6.041	20.852	52.292	55.736
72	Datenverarbeitung und Datenbanken	813	4.317	10.207	21.139	17.930
72.2	Softwarehäuser	282	6.079	12.449	24.115	21.415
72.3	Datenverarbeitungsdienste	474	3.501	9.101	19.761	15.508
74	Erbringung von unternehmensbezogenen Dienstleistungen	5.843	3.361	8.635	17.856	15.515
74.2	Architektur- und Ingenieurbüros	293	3.611	9.481	18.090	14.181
74.4	Werbewesen	1.501	2.859	7.941	18.879	15.079
<b>O</b>	<b>Erbringung von sonstigen öffentlichen und persönlichen Dienstleistungen</b>	<b>7.714</b>	<b>3.255</b>	<b>7.830</b>	<b>13.605</b>	<b>9.866</b>
92	Kultur, Sport und Unterhaltung	1.226	2.119	7.030	16.030	12.554
93	Erbringung von sonstigen Dienstleistungen	6.448	3.458	7.913	13.285	9.245
93.02-01	Frisörinnen	3.526	4.148	8.682	14.747	10.205
Sonstige		11.988	3.463	10.143	23.013	26.116
<b>Summe - Einkünfte aus Gewerbebetrieb</b>		<b>58.908</b>	<b>2.698</b>	<b>8.602</b>	<b>18.026</b>	<b>17.605</b>
Summe - Einkünfte aus Gewerbebetrieb, selbständiger Arbeit, Vermietung und Verpachtung sowie Land- und Forstwirtschaft		58.908	2.680	8.693	18.306	17.868
Summe - Einkünfte aus Gewerbebetrieb, selbständiger Arbeit, Vermietung und Verpachtung, Land- und Forstwirtschaft sowie nichtselbständiger Arbeit (Verdienste und Pensionen)		58.908	2.777	9.176	19.687	19.175

## Steuer- und Nullfälle - Frauen

Anzahl der Personen	25% 50% 75%			Arithmetisches Mittel	ÖNACE Ausgewählte Abschnitte, Unterabschnitte, Abteilungen, Gruppen, Klassen und Unterklassen	
	verdienen weniger als ... Euro					
412	1.387	6.229	16.907	23.245	<b>Land- und Forstwirtschaft</b>	<b>A</b>
366	1.342	6.229	15.450	21.001	Landwirtschaft, Jagd	01
<b>1.969</b>	<b>1.737</b>	<b>7.111</b>	<b>15.832</b>	<b>18.675</b>	<b>Sachgütererzeugung</b>	<b>D</b>
347	5.050	13.717	29.584	35.645	Herstellung von Nahrungs- und Genussmitteln und Getränken	15
64	7.129	13.402	39.793	91.169	Schlachthäuser und Fleischverarbeitung	15.1
224	6.586	15.593	30.568	22.229	Herstellung von sonstigen Nahrungs- und Genussmitteln	15.8
<b>721</b>	<b>1.467</b>	<b>5.448</b>	<b>9.890</b>	<b>9.429</b>	<b>Herstellung von Textilien, Textilwaren und Bekleidung</b>	<b>DB</b>
563	1.221	4.896	8.451	6.554	Herstellung von Bekleidung	18
<b>122</b>	<b>1.758</b>	<b>8.677</b>	<b>15.353</b>	<b>15.169</b>	<b>Be- und Verarbeitung von Holz (ohne Herstellung von Möbeln)</b>	<b>DD</b>
33	4.629	11.561	17.701	17.062	Herstellung von Konstruktionsteilen, Fertigbauteilen, Ausbauelementen und Fertigteilibauten aus Holz	20.3
<b>68</b>	<b>2.395</b>	<b>13.035</b>	<b>31.396</b>	<b>32.291</b>	<b>Metallerzeugung und -bearbeitung, Herstellung von Metallerzeugnissen</b>	<b>DJ</b>
<b>232</b>	<b>121</b>	<b>5.046</b>	<b>12.579</b>	<b>19.275</b>	<b>Herstellung von sonstigen Erzeugnissen; Rückgewinnung</b>	<b>DN</b>
225	92	4.947	12.156	19.600	Herstellung von Möbeln, Schmuck, Musikinstrumenten, Sportgeräten, Spielwaren und sonstiger Erzeugnissen	36
<b>490</b>	<b>4.313</b>	<b>12.119</b>	<b>26.978</b>	<b>26.611</b>	<b>Bauwesen</b>	<b>F</b>
83	5.252	15.712	35.408	35.743	Hoch- und Tiefbau	45.2
76	8.514	22.606	46.103	44.905	Bauinstallation	45.3
258	3.857	10.207	20.481	21.094	Ausbau- u- Bauhilfsgewerbe	45.4
<b>14.824</b>	<b>1.029</b>	<b>7.283</b>	<b>19.724</b>	<b>17.645</b>	<b>Handel; Instandhaltung und Reparaturen von Kfz und Gebrauchsgütern</b>	<b>G</b>
625	4.718	15.000	32.871	24.253	Kraftfahrzeughandel; Instandhaltung und Reparatur von Kfz; Tankstellen	50
157	2.149	7.424	17.788	18.646	Handel mit Kraftwagen	50.1
80	3.981	9.702	21.036	17.544	Instandhaltung und Reparatur von Kraftwagen	50.2
290	12.421	27.176	42.543	30.891	Tankstellen	50.5
3.626	333	4.180	12.520	11.047	Handelsvermittlung und Großhandel (ohne Handel mit Kraftfahrzeugen)	51
2.852	206	3.240	9.287	8.497	Handelsvermittlung	51.1
10.573	1.426	8.172	21.398	19.518	Einzelhandel (ohne Kfz, ohne Tankstellen); Reparatur von Gebrauchsgütern	52
1.229	2.202	7.761	14.796	11.471	Einzelhandel mit Waren verschiedener Art (in Verkaufsräumen)	52.1
1.964	10.159	28.267	49.535	36.363	Einzelhandel mit Nahrungs- und Genussmitteln, Getränken und Tabakwaren (in Verkaufsräumen)	52.2
613	952	4.004	9.755	7.206	Einzelhandel nicht in Verkaufsräumen	52.6
<b>11.188</b>	<b>2.643</b>	<b>9.018</b>	<b>13.876</b>	<b>12.336</b>	<b>Beherbergungs- und Gaststättenwesen</b>	<b>H</b>
3.356	3.325	10.845	17.348	18.552	Hotels, Gasthöfe und Pensionen	55.1
1.264	2.045	10.240	21.744	24.534	Hotels (inkl. Motels)	55.10-01
1.124	4.299	10.900	17.761	16.165	Gasthöfe	55.10-02
6.811	2.237	8.249	12.483	9.113	Restaurants, Gasthäuser, Imbissstuben, Cafehäuser und Eissalons	55.3
3.842	2.388	8.951	13.184	9.863	Restaurants u. Gasthäuser	55.30-01
1.501	1.933	7.003	10.901	7.648	Buffets u. Imbissstuben	55.30-02
1.441	2.229	8.357	12.236	8.442	Cafehäuser	55.30-03
<b>1.539</b>	<b>3.853</b>	<b>8.831</b>	<b>17.581</b>	<b>15.351</b>	<b>Verkehr- und Nachrichtenübermittlung</b>	<b>I</b>
422	4.106	9.210	16.522	13.205	Betrieb von Taxis und Mietwagen mit Fahrerinnen	60.22
<b>1.129</b>	<b>3.318</b>	<b>7.591</b>	<b>15.957</b>	<b>15.766</b>	<b>Kredit- und Versicherungswesen</b>	<b>J</b>
965	3.370	7.718	16.616	16.535	Mit dem Kredit- und Versicherungswesen verbundene Tätigkeiten	67
<b>8.717</b>	<b>3.780</b>	<b>9.503</b>	<b>20.727</b>	<b>21.384</b>	<b>Realitätenwesen, Unternehmensdienstleistungen</b>	<b>K</b>
1.382	6.138	16.975	42.711	52.893	Realitätenwesen	70
958	6.842	20.930	57.202	65.703	Vermietung und Verpachtung von eigenen Grundstücken, Wohnungen und sonstigen Realitäten	70.2
908	4.299	10.000	19.038	17.002	Datenverarbeitung und Datenbanken	72
289	5.646	11.280	18.897	17.696	Softwarehäuser	72.2
562	3.768	9.276	19.004	16.761	Datenverarbeitungsdienste	72.3
6.157	3.488	8.606	18.234	15.231	Erbringung von unternehmensbezogenen Dienstleistungen	74
308	4.525	11.145	20.233	14.698	Architektur- und Ingenieurbüros	74.2
1.632	3.129	8.193	18.384	14.364	Werbewesen	74.4
<b>8.270</b>	<b>2.992</b>	<b>7.619</b>	<b>13.043</b>	<b>9.573</b>	<b>Erbringung von sonstigen öffentlichen und persönlichen Dienstleistungen</b>	<b>O</b>
1.145	2.296	6.774	15.223	13.520	Kultur, Sport und Unterhaltung	92
7.083	3.111	7.709	12.787	8.856	Erbringung von sonstigen Dienstleistungen	93
3.559	4.338	8.676	14.496	10.220	Frisörinnen	93.02-01
11.348	3.196	9.754	23.035	25.958	Sonstige	
<b>59.886</b>	<b>2.580</b>	<b>8.406</b>	<b>17.476</b>	<b>17.709</b>	<b>Summe - Einkünfte aus Gewerbebetrieb</b>	
59.886	2.554	8.481	17.767	18.005	Summe - Einkünfte aus Gewerbebetrieb, selbständiger Arbeit, Vermietung und Verpachtung sowie Land- und Forstwirtschaft	
59.886	2.673	8.998	19.099	19.314	Summe - Einkünfte aus Gewerbebetrieb, selbständiger Arbeit, Vermietung und Verpachtung, Land- und Forstwirtschaft sowie nichtselbständiger Arbeit (Verdienste und Pensionen)	

Weibliche selbständig Erwerbstätige mit schwerpunktmäßigen Jahreseinkünften aus Gewerbebetrieb - Schluss  
2002

ÖNACE Ausgewählte Abschnitte, Unterabschnitte, Abteilungen, Gruppen, Klassen und Unterklassen		Steuerfälle - Frauen				
		Anzahl der Personen	25%	50%	75%	Arithme- tisches Mittel
verdiene weniger als ... Euro						
<b>A</b>	<b>Land- und Forstwirtschaft</b>	<b>229</b>	<b>10.568</b>	<b>15.827</b>	<b>32.251</b>	<b>46.182</b>
01	Landwirtschaft, Jagd	212	10.338	15.547	30.790	40.484
<b>D</b>	<b>Sachgütererzeugung</b>	<b>979</b>	<b>10.706</b>	<b>18.875</b>	<b>33.968</b>	<b>36.505</b>
15	Herstellung von Nahrungs- und Genussmitteln und Getränken	230	16.334	26.291	39.317	55.034
15.1	Schlachthäuser und Fleischverarbeitung	48	12.475	24.180	35.622	130.756
15.8	Herstellung von sonstigen Nahrungs- und Genussmitteln	135	19.801	29.122	43.654	36.566
<b>DB</b>	<b>Herstellung von Textilien, Textilwaren und Bekleidung</b>	<b>296</b>	<b>9.214</b>	<b>12.764</b>	<b>23.027</b>	<b>23.593</b>
18	Herstellung von Bekleidung	198	8.947	11.210	17.868	16.312
<b>DD</b>	<b>Be- und Verarbeitung von Holz (ohne Herstellung von Möbeln)</b>	<b>78</b>	<b>11.532</b>	<b>18.571</b>	<b>38.699</b>	<b>31.594</b>
20.3	Herstellung von Konstruktionsteilen, Fertigbauteilen, Ausbauelementen und Fertigteilbauten aus Holz	41	15.862	24.687	40.818	36.520
<b>DJ</b>	<b>Metallerzeugung und -bearbeitung, Herstellung von Metallerzeugnissen</b>	<b>49</b>	<b>14.137</b>	<b>28.751</b>	<b>48.890</b>	<b>59.960</b>
<b>DN</b>	<b>Herstellung von sonstigen Erzeugnissen; Rückgewinnung</b>	<b>64</b>	<b>10.338</b>	<b>15.168</b>	<b>20.648</b>	<b>20.771</b>
36	Herstellung von Möbeln, Schmuck, Musikinstrumenten, Sportgeräten, Spielwaren und sonstiger Erzeugnissen	62	10.169	14.654	20.510	20.575
<b>F</b>	<b>Bauwesen</b>	<b>259</b>	<b>12.942</b>	<b>22.208</b>	<b>48.794</b>	<b>43.627</b>
45.2	Hoch- und Tiefbau	59	12.658	35.001	61.000	41.232
45.3	Bauinstallation	49	18.000	33.884	50.681	62.381
45.4	Ausbau- u- Bauhilfsgewerbe	127	11.773	20.044	40.239	38.017
<b>G</b>	<b>Handel; Instandhaltung und Reparaturen von Kfz und Gebrauchsgütern</b>	<b>6.974</b>	<b>12.344</b>	<b>21.100</b>	<b>40.600</b>	<b>38.111</b>
50	Kraftfahrzeughandel; Instandhaltung und Reparatur von Kfz; Tankstellen	414	14.357	24.927	41.634	34.860
50.1	Handel mit Kraftwagen	91	11.868	21.001	34.595	33.706
50.2	Instandhaltung und Reparatur von Kraftwagen	40	11.260	21.106	40.780	37.935
50.5	Tankstellen	240	16.516	27.637	44.233	35.716
51	Handelsvermittlung und Großhandel (ohne Handel mit Kraftfahrzeugen)	1.423	10.511	16.921	31.361	30.533
51.1	Handelsvermittlung	1.109	9.949	15.319	27.671	25.873
52	Einzelhandel (ohne Kfz, ohne Tankstellen); Reparatur von Gebrauchsgütern	5.137	12.811	22.292	42.972	40.472
52.1	Einzelhandel mit Waren verschiedener Art (in Verkaufsräumen)	590	10.662	15.143	25.584	22.928
52.2	Einzelhandel mit Nahrungs- und Genussmitteln, Getränken und Tabakwaren (in Verkaufsräumen)	1.576	21.652	36.857	59.707	47.778
52.6	Einzelhandel nicht in Verkaufsräumen	162	10.451	13.729	21.972	30.034
<b>H</b>	<b>Beherbergungs- und Gaststättenwesen</b>	<b>5.250</b>	<b>10.900</b>	<b>12.800</b>	<b>21.260</b>	<b>22.836</b>
55.1	Hotels, Gasthöfe und Pensionen	1.119	10.900	13.253	28.348	34.557
55.10-01	Hotels (inkl. Motels)	723	10.900	12.669	30.017	37.186
55.10-02	Gasthöfe	225	10.901	16.227	32.173	34.959
55.3	Restaurants, Gasthäuser, Imbissstuben, Cafehäuser und Eissalons	3.734	10.900	12.654	19.812	19.070
55.30-01	Restaurants u. Gasthäuser	2.686	10.900	13.007	20.815	19.884
55.30-02	Buffets u. Imbissstuben	572	10.202	11.657	16.986	16.098
55.30-03	Cafehäuser	468	10.900	12.205	18.459	18.135
<b>I</b>	<b>Verkehr- und Nachrichtenübermittlung</b>	<b>821</b>	<b>10.380</b>	<b>15.163</b>	<b>25.724</b>	<b>24.040</b>
60.22	Betrieb von Taxis und Mietwagen mit Fahrerinnen	231	10.013	13.747	21.199	19.793
<b>J</b>	<b>Kredit- und Versicherungswesen</b>	<b>567</b>	<b>9.835</b>	<b>14.867</b>	<b>26.599</b>	<b>25.100</b>
67	Mit dem Kredit- und Versicherungswesen verbundene Tätigkeiten	430	9.869	15.492	28.555	25.965
<b>K</b>	<b>Realitätenwesen, Unternehmensdienstleistungen</b>	<b>4.709</b>	<b>11.195</b>	<b>17.841</b>	<b>33.703</b>	<b>35.129</b>
70	Realitätenwesen	904	14.601	29.299	59.119	66.762
70.2	Vermietung und Verpachtung von eigenen Grundstücken, Wohnungen und sonstigen Realitäten	688	16.775	33.139	68.213	77.868
72	Datenverarbeitung und Datenbanken	500	11.178	17.909	29.325	28.143
72.2	Softwarehäuser	193	12.068	18.907	30.000	30.152
72.3	Datenverarbeitungsdienste	272	10.893	16.764	29.223	25.923
74	Erbringung von unternehmensbezogenen Dienstleistungen	3.204	10.859	16.260	29.153	27.054
74.2	Architektur- und Ingenieurbüros	168	11.650	16.081	28.233	24.271
74.4	Werbewesen	776	11.567	18.211	31.110	27.931
<b>O</b>	<b>Erbringung von sonstigen öffentlichen und persönlichen Dienstleistungen</b>	<b>3.900</b>	<b>9.996</b>	<b>13.291</b>	<b>19.719</b>	<b>18.234</b>
92	Kultur, Sport und Unterhaltung	591	10.617	16.225	28.318	26.542
93	Erbringung von sonstigen Dienstleistungen	3.286	9.925	12.947	18.661	16.520
93.02-01	Frisörinnen	1.910	10.338	14.092	19.740	16.952
Sonstige		6.939	11.677	19.352	37.585	44.747
<b>Summe - Einkünfte aus Gewerbebetrieb</b>		<b>30.627</b>	<b>10.901</b>	<b>16.612</b>	<b>31.078</b>	<b>33.444</b>
Summe - Einkünfte aus Gewerbebetrieb, selbständiger Arbeit, Vermietung und Verpachtung sowie Land- und Forstwirtschaft		30.627	10.901	16.912	31.626	34.024
Summe - Einkünfte aus Gewerbebetrieb, selbständiger Arbeit, Vermietung und Verpachtung, Land- und Forstwirtschaft sowie nichtselbständiger Arbeit (Verdienste und Pensionen)		30.627	11.600	18.161	34.268	36.371

## Steuerfälle - Frauen

Anzahl der Personen	25% 50% 75%			Arithmetisches Mittel	ÖNACE Ausgewählte Abschnitte, Unterabschnitte, Abteilungen, Gruppen, Klassen und Unterklassen	
	verdienen weniger als ... Euro					
176	11.164	18.032	34.211	51.755	Land- und Forstwirtschaft	A
160	11.000	17.970	31.859	47.540	Landwirtschaft, Jagd	01
894	10.937	16.882	33.221	41.010	Sachgütererzeugung	D
224	13.350	23.225	43.466	55.918	Herstellung von Nahrungs- und Genussmitteln und Getränken	15
45	12.198	19.892	48.605	128.229	Schlachthäuser und Fleischverarbeitung	15.1
150	14.742	24.817	43.422	33.431	Herstellung von sonstigen Nahrungs- und Genussmitteln	15.8
250	9.356	12.545	21.712	23.885	Herstellung von Textilien, Textilwaren und Bekleidung	DB
165	8.632	11.250	15.901	17.777	Herstellung von Bekleidung	18
55	11.267	15.678	32.246	32.112	Be- und Verarbeitung von Holz (ohne Herstellung von Möbeln)	DD
17	12.552	17.701	31.924	30.821	Herstellung von Konstruktionsteilen, Fertigbauteilen, Ausbauelementen und Fertigteilibauten aus Holz	20.3
44	13.035	20.778	63.339	52.497	Metallerzeugung und -bearbeitung, Herstellung von Metallerzeugnissen	DJ
85	10.861	14.000	21.918	54.576	Herstellung von sonstigen Erzeugnissen; Rückgewinnung	DN
81	10.766	14.138	21.918	56.307	Herstellung von Möbeln, Schmuck, Musikinstrumenten, Sportgeräten, Spielwaren und sonstiger Erzeugnissen	36
284	13.102	22.135	44.572	46.151	Bauwesen	F
50	13.284	30.046	49.197	53.403	Hoch- und Tiefbau	45.2
56	20.127	34.775	69.279	61.340	Bauinstallation	45.3
140	12.557	18.866	35.718	40.549	Ausbau- u- Bauhilfsgewerbe	45.4
6.946	12.183	20.584	39.478	38.255	Handel; Instandhaltung und Reparaturen von Kfz und Gebrauchsgütern	G
395	15.379	27.351	44.236	37.650	Kraftfahrzeughandel; Instandhaltung und Reparatur von Kfz; Tankstellen	50
70	11.303	18.315	36.327	39.403	Handel mit Kraftwagen	50.1
38	14.008	21.036	37.639	35.136	Instandhaltung und Reparatur von Kraftwagen	50.2
235	20.000	32.343	48.240	37.632	Tankstellen	50.5
1.294	10.980	18.015	32.486	30.414	Handelsvermittlung und Großhandel (ohne Handel mit Kraftfahrzeugen)	51
858	10.147	15.346	27.677	26.068	Handelsvermittlung	51.1
5.257	12.346	20.920	40.834	40.230	Einzelhandel (ohne Kfz, ohne Tankstellen); Reparatur von Gebrauchsgütern	52
588	10.312	14.866	24.229	23.169	Einzelhandel mit Waren verschiedener Art (in Verkaufsräumen)	52.1
1.563	20.920	35.043	56.026	45.601	Einzelhandel mit Nahrungs- und Genussmitteln, Getränken und Tabakwaren (in Verkaufsräumen)	52.2
195	9.766	12.720	20.088	19.748	Einzelhandel nicht in Verkaufsräumen	52.6
5.716	10.900	12.563	20.808	23.658	Beherbergungs- und Gaststättenwesen	H
1.768	10.900	14.375	28.974	33.995	Hotels, Gasthöfe und Pensionen	55.1
631	10.900	17.865	44.577	48.667	Hotels (inkl. Motels)	55.10-01
609	10.900	14.843	25.341	27.946	Gasthöfe	55.10-02
3.399	10.900	12.000	18.314	18.291	Restaurants, Gasthäuser, Imbissstuben, Cafehäuser und Eissalons	55.3
1.980	10.900	12.316	18.995	19.420	Restaurants u. Gasthäuser	55.30-01
691	9.971	11.185	17.046	15.964	Buffets u. Imbissstuben	55.30-02
712	10.900	11.778	17.646	17.201	Cafehäuser	55.30-03
850	10.548	15.421	27.448	27.306	Verkehr- und Nachrichtenübermittlung	I
247	10.327	15.095	24.161	21.587	Betrieb von Taxis und Mietwagen mit Fahrerinnen	60.22
586	10.109	15.529	29.011	27.549	Kredit- und Versicherungswesen	J
509	10.181	15.762	29.594	28.717	Mit dem Kredit- und Versicherungswesen verbundene Tätigkeiten	67
5.001	11.297	17.891	33.763	35.716	Realitätenwesen, Unternehmensdienstleistungen	K
936	14.561	28.421	64.507	74.333	Realitätenwesen	70
680	17.186	34.711	85.392	90.958	Vermietung und Verpachtung von eigenen Grundstücken, Wohnungen und sonstigen Realitäten	70.2
542	11.289	16.715	27.798	27.230	Datenverarbeitung und Datenbanken	72
191	11.113	15.967	27.464	26.203	Softwarehäuser	72.2
319	11.082	17.519	29.438	27.741	Datenverarbeitungsdienste	72.3
3.392	10.837	16.630	29.054	26.507	Erbringung von unternehmensbezogenen Dienstleistungen	74
192	11.812	16.883	26.236	22.501	Architektur- und Ingenieurbüros	74.2
881	10.673	17.037	29.172	25.791	Werbewesen	74.4
4.049	9.855	12.998	19.029	17.798	Erbringung von sonstigen öffentlichen und persönlichen Dienstleistungen	O
534	10.808	15.704	23.934	27.711	Kultur, Sport und Unterhaltung	92
3.489	9.738	12.700	18.287	16.150	Erbringung von sonstigen Dienstleistungen	93
1.961	10.145	13.533	19.394	16.419	Frisörinnen	93.02-01
6.426	11.595	19.803	38.123	45.752	Sonstige	
30.928	10.900	16.381	30.473	33.751	Summe - Einkünfte aus Gewerbebetrieb	
30.928	10.900	16.656	31.005	34.409	Summe - Einkünfte aus Gewerbebetrieb, selbständiger Arbeit, Vermietung und Verpachtung sowie Land- und Forstwirtschaft	
30.928	11.459	17.816	33.823	36.766	Summe - Einkünfte aus Gewerbebetrieb, selbständiger Arbeit, Vermietung und Verpachtung, Land- und Forstwirtschaft sowie nichtselbständiger Arbeit (Verdienste und Pensionen)	

**Männliche selbständig Erwerbstätige mit schwerpunktmäßigen Jahreseinkünften aus Gewerbebetrieb  
2002**

ÖNACE Ausgewählte Abschnitte, Unterabschnitte, Abteilungen, Gruppen, Klassen und Unterklassen		Steuer- und Nullfälle - Männer				
		Anzahl der Personen	25%	50%	75%	Arithme- tisches Mittel
		verdienen weniger als ... Euro				
<b>A</b>	<b>Land- und Forstwirtschaft</b>	<b>2.383</b>	<b>2.443</b>	<b>9.486</b>	<b>21.150</b>	<b>18.150</b>
01	Landwirtschaft, Jagd	1.567	2.139	9.414	21.606	18.678
<b>D</b>	<b>Sachgütererzeugung</b>	<b>13.902</b>	<b>5.019</b>	<b>13.839</b>	<b>29.564</b>	<b>24.633</b>
15	Herstellung von Nahrungs- und Genussmitteln und Getränken	2.478	8.557	19.986	39.195	32.413
15.1	Schlachthäuser und Fleischverarbeitung	849	8.316	17.915	35.696	27.759
15.8	Herstellung von sonstigen Nahrungs- und Genussmitteln	1.291	10.778	23.031	43.870	35.640
<b>DB</b>	<b>Herstellung von Textilien, Textilwaren und Bekleidung</b>	<b>646</b>	<b>4.825</b>	<b>12.117</b>	<b>29.652</b>	<b>28.036</b>
18	Herstellung von Bekleidung	311	2.360	7.266	15.018	17.549
<b>DD</b>	<b>Be- und Verarbeitung von Holz (ohne Herstellung von Möbeln)</b>	<b>3.717</b>	<b>2.492</b>	<b>10.093</b>	<b>20.774</b>	<b>14.498</b>
20.3	Herstellung von Konstruktionsteilen, Fertigbauteilen, Ausbauelementen und Fertigteilbauten aus Holz	2.651	2.209	10.370	20.817	14.241
<b>DJ</b>	<b>Metallerzeugung und -bearbeitung, Herstellung von Metallerzeugnissen</b>	<b>2.026</b>	<b>7.021</b>	<b>17.442</b>	<b>34.163</b>	<b>31.132</b>
<b>DN</b>	<b>Herstellung von sonstigen Erzeugnissen; Rückgewinnung</b>	<b>2.002</b>	<b>3.338</b>	<b>10.386</b>	<b>21.419</b>	<b>15.954</b>
36	Herstellung von Möbeln, Schmuck, Musikinstrumenten, Sportgeräten, Spielwaren und sonstiger Erzeugnissen	1.899	3.147	10.272	20.860	14.983
<b>F</b>	<b>Bauwesen</b>	<b>10.972</b>	<b>6.143</b>	<b>15.263</b>	<b>30.601</b>	<b>24.236</b>
45.2	Hoch- und Tiefbau	2.227	5.938	16.288	35.384	26.934
45.3	Bauinstallation	3.272	7.641	18.419	35.647	28.979
45.4	Ausbau- u- Bauhilfsgewerbe	4.722	5.899	13.893	26.704	20.933
<b>G</b>	<b>Handel; Instandhaltung und Reparaturen von Kfz und Gebrauchsgütern</b>	<b>28.274</b>	<b>4.401</b>	<b>13.683</b>	<b>31.668</b>	<b>26.016</b>
50	Kraftfahrzeughandel; Instandhaltung und Reparatur von Kfz; Tankstellen	4.885	5.904	16.320	34.369	27.324
50.1	Handel mit Kraftwagen	1.345	3.620	12.596	27.242	27.549
50.2	Instandhaltung und Reparatur von Kraftwagen	1.822	5.515	14.493	32.106	25.668
50.5	Tankstellen	1.307	13.261	26.155	44.258	33.483
51	Handelsvermittlung und Großhandel (ohne Handel mit Kraftfahrzeugen)	8.613	4.390	13.761	31.628	26.930
51.1	Handelsvermittlung	6.114	4.324	13.032	29.240	23.358
52	Einzelhandel (ohne Kfz, ohne Tankstellen); Reparatur von Gebrauchsgütern	14.776	4.001	12.658	30.402	25.050
52.1	Einzelhandel mit Waren verschiedener Art (in Verkaufsräumen)	1.669	4.747	12.003	25.408	18.175
52.2	Einzelhandel mit Nahrungs- und Genussmitteln, Getränken und Tabakwaren (in Verkaufsräumen)	2.269	10.670	27.295	51.875	36.601
52.6	Einzelhandel nicht in Verkaufsräumen	763	2.283	7.680	15.958	12.050
<b>H</b>	<b>Beherbergungs- und Gaststättenwesen</b>	<b>13.972</b>	<b>4.328</b>	<b>10.901</b>	<b>21.831</b>	<b>18.796</b>
55.1	Hotels, Gasthöfe und Pensionen	2.420	6.227	14.900	38.573	35.389
55.10-01	Hotels (inkl. Motels)	1.343	5.869	16.111	48.099	44.936
55.10-02	Gasthöfe	850	6.633	13.871	29.858	22.379
55.3	Restaurants, Gasthäuser, Imbissstuben, Cafehäuser und Eissalons	10.547	3.988	10.900	18.900	14.742
55.30-01	Restaurants u. Gasthäuser	8.138	4.293	10.901	20.066	15.509
55.30-02	Buffets u. Imbissstuben	1.237	2.453	8.022	15.000	11.021
55.30-03	Cafehäuser	1.092	3.995	10.900	16.506	13.030
<b>I</b>	<b>Verkehr- und Nachrichtenübermittlung</b>	<b>6.586</b>	<b>5.013</b>	<b>11.034</b>	<b>22.600</b>	<b>18.694</b>
60.22	Betrieb von Taxis und Mietwagen mit Fahrer	1.884	4.385	8.339	14.005	11.393
<b>J</b>	<b>Kredit- und Versicherungswesen</b>	<b>3.757</b>	<b>6.067</b>	<b>14.891</b>	<b>32.890</b>	<b>27.454</b>
67	Mit dem Kredit- und Versicherungswesen verbundene Tätigkeiten	2.990	6.110	14.854	33.016	26.332
<b>K</b>	<b>Realitätenwesen, Unternehmensdienstleistungen</b>	<b>23.630</b>	<b>6.302</b>	<b>16.305</b>	<b>37.436</b>	<b>32.176</b>
70	Realitätenwesen	2.441	9.687	23.937	59.055	62.974
70.2	Vermietung und Verpachtung von eigenen Grundstücken, Wohnungen und sonstigen Realitäten	1.705	12.188	31.160	73.616	77.948
72	Datenverarbeitung und Datenbanken	5.993	6.704	17.376	39.332	28.191
72.2	Softwarehäuser	2.471	7.544	19.065	41.423	29.441
72.3	Datenverarbeitungsdienste	2.990	5.963	15.927	37.829	27.395
74	Erbringung von unternehmensbezogenen Dienstleistungen	14.551	5.945	15.104	34.542	29.191
74.2	Architektur- und Ingenieurbüros	2.763	7.538	19.036	38.430	30.292
74.4	Werbewesen	3.174	4.764	12.638	27.452	22.635
<b>O</b>	<b>Erbringung von sonstigen öffentlichen und persönlichen Dienstleistungen</b>	<b>6.139</b>	<b>4.078</b>	<b>9.968</b>	<b>20.157</b>	<b>16.967</b>
92	Kultur, Sport und Unterhaltung	3.767	3.432	9.039	19.700	17.407
93	Erbringung von sonstigen Dienstleistungen	2.126	5.344	10.922	20.344	15.189
93.02-01	Frisöre	1.120	6.221	11.941	20.921	14.935
Sonstige		18.240	5.069	13.797	32.125	32.814
<b>Summe - Einkünfte aus Gewerbebetrieb</b>		<b>127.855</b>	<b>5.057</b>	<b>13.380</b>	<b>29.944</b>	<b>26.116</b>
Summe - Einkünfte aus Gewerbebetrieb, selbständiger Arbeit, Vermietung und Verpachtung sowie Land- und Forstwirtschaft		127.855	5.087	13.570	30.322	26.649
Summe - Einkünfte aus Gewerbebetrieb, selbständiger Arbeit, Vermietung und Verpachtung, Land- und Forstwirtschaft sowie nichtselbständiger Arbeit (Verdienste und Pensionen)		127.855	5.285	14.069	31.584	28.061

## Steuer- und Nullfälle - Männer

Anzahl der Personen	25%      50%      75%			Arithmetisches Mittel	ÖNACE Ausgewählte Abschnitte, Unterabschnitte, Abteilungen, Gruppen, Klassen und Unterklassen	
	verdienen weniger als ... Euro					
<b>2.241</b>	<b>2.820</b>	<b>10.195</b>	<b>22.033</b>	<b>20.297</b>		<b>Land- und Forstwirtschaft</b> <b>A</b>
1.462	2.247	9.041	21.092	19.614		Landwirtschaft, Jagd 01
<b>12.965</b>	<b>5.214</b>	<b>14.237</b>	<b>30.114</b>	<b>26.353</b>		<b>Sachgütererzeugung</b> <b>D</b>
2.212	8.535	19.751	38.143	32.081	Herstellung von Nahrungs- und Genussmitteln und Getränken	15
677	6.838	15.936	31.956	24.107	Schlachthäuser und Fleischverarbeitung	15.1
1.318	10.314	22.878	43.074	33.319	Herstellung von sonstigen Nahrungs- und Genussmitteln	15.8
<b>532</b>	<b>4.876</b>	<b>11.394</b>	<b>28.499</b>	<b>27.247</b>	<b>Herstellung von Textilien, Textilwaren und Bekleidung</b>	<b>DB</b>
218	2.577	7.747	13.570	16.099	Herstellung von Bekleidung	18
					<b>Be- und Verarbeitung von Holz (ohne Herstellung von Möbeln)</b>	<b>DD</b>
<b>2.067</b>	<b>3.182</b>	<b>10.000</b>	<b>21.421</b>	<b>20.264</b>	Herstellung von Konstruktionsteilen, Fertigbauteilen, Ausbauelementen und Fertigteilibauten aus Holz	20.3
1.121	2.898	10.469	21.208	20.714	<b>Metallerzeugung und -bearbeitung, Herstellung von Metallerzeugnissen</b>	<b>DJ</b>
<b>1.875</b>	<b>6.978</b>	<b>16.587</b>	<b>35.724</b>	<b>29.387</b>	<b>Herstellung von sonstigen Erzeugnissen; Rückgewinnung</b>	<b>DN</b>
<b>3.142</b>	<b>2.995</b>	<b>10.178</b>	<b>21.258</b>	<b>16.295</b>	Herstellung von Möbeln, Schmuck, Musikinstrumenten, Sportgeräten, Spielwaren und sonstiger Erzeugnissen	36
3.093	2.981	10.142	21.110	16.227		
<b>11.400</b>	<b>6.864</b>	<b>16.046</b>	<b>31.056</b>	<b>25.533</b>	<b>Bauwesen</b>	<b>F</b>
1.978	6.899	16.275	34.408	30.573	Hoch- und Tiefbau	45.2
3.284	8.399	19.750	36.750	31.175	Bauinstallation	45.3
5.197	6.317	14.504	27.130	21.085	Ausbau- u- Bauhilfsgewerbe	45.4
					<b>Handel; Instandhaltung und Reparaturen von Kfz und Gebrauchsgütern</b>	<b>G</b>
<b>29.207</b>	<b>4.388</b>	<b>13.383</b>	<b>31.148</b>	<b>26.597</b>	Kraftfahrzeughandel; Instandhaltung und Reparatur von Kfz; Tankstellen	50
5.036	6.501	17.585	37.566	29.420	Handel mit Kraftwagen	50.1
1.194	2.227	11.644	28.512	25.775	Instandhaltung und Reparatur von Kraftwagen	50.2
2.016	6.360	16.638	35.683	29.360	Tankstellen	50.5
1.242	15.556	29.748	49.367	38.129	Handelsvermittlung und Großhandel (ohne Handel mit Kraftfahrzeugen)	51
8.648	4.574	14.451	33.465	28.408	Handelsvermittlung	51.1
4.992	4.227	12.439	28.923	23.191	Einzelhandel (ohne Kfz, ohne Tankstellen); Reparatur von Gebrauchsgütern	52
15.523	3.763	11.754	27.625	24.673	Einzelhandel mit Waren verschiedener Art (in Verkaufsräumen)	52.1
1.676	3.676	11.302	23.467	17.382	Einzelhandel mit Nahrungs- und Genussmitteln, Getränken und Tabakwaren (in Verkaufsräumen)	52.2
2.282	9.086	24.558	47.115	34.273	Einzelhandel nicht in Verkaufsräumen	52.6
760	2.012	7.357	15.548	13.032		
<b>14.940</b>	<b>4.398</b>	<b>10.900</b>	<b>21.441</b>	<b>20.561</b>	<b>Beherbergungs- und Gaststättenwesen</b>	<b>H</b>
4.225	6.842	15.001	37.677	36.012	Hotels, Gasthöfe und Pensionen	55.1
1.485	8.989	26.779	71.207	61.037	Hotels (inkl. Motels)	55.10-01
2.056	6.017	13.104	27.154	22.696	Gasthöfe	55.10-02
9.334	3.527	10.852	16.842	13.301	Restaurants, Gasthäuser, Imbissstuben, Cafehäuser und Eissalons	55.3
5.946	3.799	10.900	17.580	14.061	Restaurants u. Gasthäuser	55.30-01
1.574	2.936	8.514	14.566	10.874	Buffets u. Imbissstuben	55.30-02
1.716	3.570	10.900	15.819	12.257	Cafehäuser	55.30-03
<b>6.685</b>	<b>5.660</b>	<b>11.693</b>	<b>23.846</b>	<b>20.043</b>	<b>Verkehr- und Nachrichtenübermittlung</b>	<b>I</b>
1.961	5.034	8.769	14.574	12.328	Betrieb von Taxis und Mietwagen mit Fahrer	60.22
<b>3.783</b>	<b>6.401</b>	<b>15.904</b>	<b>34.843</b>	<b>28.283</b>	<b>Kredit- und Versicherungswesen</b>	<b>J</b>
3.526	6.650	16.166	35.532	29.100	Mit dem Kredit- und Versicherungswesen verbundene Tätigkeiten	67
<b>25.157</b>	<b>6.226</b>	<b>16.442</b>	<b>37.584</b>	<b>32.986</b>	<b>Realitätenwesen, Unternehmensdienstleistungen</b>	<b>K</b>
2.484	10.003	26.901	67.299	76.403	Realitätenwesen	70
1.637	13.312	34.652	88.411	97.577	Vermietung und Verpachtung von eigenen Grundstücken, Wohnungen und sonstigen Realitäten	70.2
6.707	6.047	16.409	37.207	26.806	Datenverarbeitung und Datenbanken	72
2.442	6.442	16.506	37.781	27.808	Softwarehäuser	72.2
3.798	6.014	16.619	37.620	26.755	Datenverarbeitungsdienste	72.3
15.266	5.945	15.613	35.142	29.045	Erbringung von unternehmensbezogenen Dienstleistungen	74
2.967	8.459	20.995	41.164	32.411	Architektur- und Ingenieurbüros	74.2
3.379	5.000	12.801	26.400	22.331	Werbewesen	74.4
<b>6.296</b>	<b>4.163</b>	<b>10.061</b>	<b>20.155</b>	<b>17.555</b>	<b>Erbringung von sonstigen öffentlichen und persönlichen Dienstleistungen</b>	<b>O</b>
3.515	3.565	9.413	19.708	17.616	Kultur, Sport und Unterhaltung	92
2.498	5.216	10.810	20.297	16.538	Erbringung von sonstigen Dienstleistungen	93
1.103	6.248	12.658	21.814	16.257	Frisöre	93.02-01
16.224	4.922	13.621	31.669	34.028		Sonstige
<b>128.898</b>	<b>5.182</b>	<b>13.454</b>	<b>30.060</b>	<b>27.119</b>	<b>Summe - Einkünfte aus Gewerbebetrieb</b>	
128.898	5.217	13.665	30.606	27.684	Summe - Einkünfte aus Gewerbebetrieb, selbständiger Arbeit, Vermietung und Verpachtung sowie Land- und Forstwirtschaft	
128.898	5.437	14.217	31.826	29.125	Summe - Einkünfte aus Gewerbebetrieb, selbständiger Arbeit, Vermietung und Verpachtung, Land- und Forstwirtschaft sowie nichtselbständiger Arbeit (Verdienste und Pensionen)	

**Männliche selbständig Erwerbstätige mit schwerpunktmäßigen Jahreseinkünften aus Gewerbebetrieb - Schluss 2002**

ÖNACE Ausgewählte Abschnitte, Unterabschnitte, Abteilungen, Gruppen, Klassen und Unterklassen		Steuerfälle - Männer				
		Anzahl der Personen	25%	50%	75%	Arithme- tisches Mittel
		verdienen weniger als ... Euro				
<b>A</b>	<b>Land- und Forstwirtschaft</b>	<b>1.239</b>	<b>11.847</b>	<b>18.708</b>	<b>34.846</b>	<b>35.040</b>
01	Landwirtschaft, Jagd	812	11.848	19.159	36.548	36.863
<b>D</b>	<b>Sachgütererzeugung</b>	<b>8.403</b>	<b>14.428</b>	<b>24.009</b>	<b>42.865</b>	<b>41.627</b>
15	Herstellung von Nahrungs- und Genussmitteln und Getränken	1.720	17.337	29.031	50.221	46.531
15.1	Schlachthäuser und Fleischverarbeitung	563	15.929	26.307	47.385	40.784
15.8	Herstellung von sonstigen Nahrungs- und Genussmitteln	951	19.374	31.514	52.420	48.416
<b>DB</b>	<b>Herstellung von Textilien, Textilwaren und Bekleidung</b>	<b>398</b>	<b>13.579</b>	<b>23.589</b>	<b>42.297</b>	<b>46.324</b>
18	Herstellung von Bekleidung	150	10.046	15.030	26.644	37.557
<b>DD</b>	<b>Be- und Verarbeitung von Holz (ohne Herstellung von Möbeln)</b>	<b>1.829</b>	<b>12.602</b>	<b>19.203</b>	<b>34.079</b>	<b>30.991</b>
20.3	Herstellung von Konstruktionsteilen, Fertigbauteilen, Ausbauelementen und Fertigteilbauten aus Holz	1.311	12.655	19.063	33.543	29.955
<b>DJ</b>	<b>Metallerzeugung und -bearbeitung, Herstellung von Metallerzeugnissen</b>	<b>1.390</b>	<b>15.487</b>	<b>25.804</b>	<b>46.078</b>	<b>46.575</b>
<b>DN</b>	<b>Herstellung von sonstigen Erzeugnissen; Rückgewinnung</b>	<b>1.060</b>	<b>12.315</b>	<b>18.932</b>	<b>31.027</b>	<b>30.895</b>
36	Herstellung von Möbeln, Schmuck, Musikinstrumenten, Sportgeräten, Spielwaren und sonstiger Erzeugnissen	996	12.206	18.541	30.719	29.500
<b>F</b>	<b>Bauwesen</b>	<b>7.290</b>	<b>14.457</b>	<b>23.536</b>	<b>41.000</b>	<b>37.933</b>
45.2	Hoch- und Tiefbau	1.451	15.604	26.898	50.269	44.251
45.3	Bauinstallation	2.305	16.104	26.125	45.489	42.219
45.4	Ausbau- u- Bauhilfsgewerbe	3.119	13.547	21.103	35.186	32.689
<b>G</b>	<b>Handel; Instandhaltung und Reparaturen von Kfz und Gebrauchsgütern</b>	<b>17.451</b>	<b>14.397</b>	<b>25.342</b>	<b>47.483</b>	<b>43.484</b>
50	Kraftfahrzeughandel; Instandhaltung und Reparatur von Kfz; Tankstellen	3.194	15.789	26.875	48.529	42.885
50.1	Handel mit Kraftwagen	747	14.288	23.358	51.371	50.172
50.2	Instandhaltung und Reparatur von Kraftwagen	1.153	14.509	24.737	47.620	41.784
50.5	Tankstellen	1.070	19.871	31.119	49.763	41.390
51	Handelsvermittlung und Großhandel (ohne Handel mit Kraftfahrzeugen)	5.431	14.307	25.000	46.199	43.982
51.1	Handelsvermittlung	3.872	13.762	22.918	41.434	38.246
52	Einzelhandel (ohne Kfz, ohne Tankstellen); Reparatur von Gebrauchsgütern	8.826	14.010	25.014	47.642	43.395
52.1	Einzelhandel mit Waren verschiedener Art (in Verkaufsräumen)	979	12.762	20.836	36.944	32.326
52.2	Einzelhandel mit Nahrungs- und Genussmitteln, Getränken und Tabakwaren (in Verkaufsräumen)	1.786	20.103	35.372	60.144	46.693
52.6	Einzelhandel nicht in Verkaufsräumen	358	10.653	15.887	29.074	25.702
<b>H</b>	<b>Beherbergungs- und Gaststättenwesen</b>	<b>7.977</b>	<b>10.952</b>	<b>16.978</b>	<b>32.660</b>	<b>32.910</b>
55.1	Hotels, Gasthöfe und Pensionen	1.422	13.705	27.592	61.862	59.369
55.10-01	Hotels (inkl. Motels)	784	14.648	33.420	82.409	76.342
55.10-02	Gasthöfe	499	13.379	22.001	41.922	37.596
55.3	Restaurants, Gasthäuser, Imbissstuben, Cafehäuser und Eissalons	5.954	10.901	15.770	28.212	26.321
55.30-01	Restaurants u. Gasthäuser	4.659	10.901	16.200	29.568	27.363
55.30-02	Buffets u. Imbissstuben	629	10.900	14.213	22.691	21.442
55.30-03	Cafehäuser	622	10.901	14.478	23.449	23.209
<b>I</b>	<b>Verkehr- und Nachrichtenübermittlung</b>	<b>4.060</b>	<b>11.434</b>	<b>18.045</b>	<b>31.332</b>	<b>30.539</b>
60.22	Betrieb von Taxis und Mietwagen mit Fahrer	1.052	9.385	12.642	20.358	19.191
<b>J</b>	<b>Kredit- und Versicherungswesen</b>	<b>2.587</b>	<b>14.041</b>	<b>24.233</b>	<b>44.020</b>	<b>39.072</b>
67	Mit dem Kredit- und Versicherungswesen verbundene Tätigkeiten	2.052	14.080	24.091	44.450	37.494
<b>K</b>	<b>Realitätenwesen, Unternehmensdienstleistungen</b>	<b>16.527</b>	<b>14.600</b>	<b>26.286</b>	<b>49.762</b>	<b>46.418</b>
70	Realitätenwesen	1.840	17.837	36.475	76.703	81.980
70.2	Vermietung und Verpachtung von eigenen Grundstücken, Wohnungen und sonstigen Realitäten	1.345	21.614	44.674	91.748	96.933
72	Datenverarbeitung und Datenbanken	4.347	14.843	27.000	50.000	38.627
72.2	Softwarehäuser	1.860	15.536	27.619	50.775	39.020
72.3	Datenverarbeitungsdienste	2.110	14.402	26.263	48.748	38.430
74	Erbringung von unternehmensbezogenen Dienstleistungen	9.945	14.221	25.022	46.612	43.726
74.2	Architektur- und Ingenieurbüros	2.034	15.931	27.455	47.157	40.901
74.4	Werbewesen	2.010	13.376	21.421	40.560	35.569
<b>O</b>	<b>Erbringung von sonstigen öffentlichen und persönlichen Dienstleistungen</b>	<b>3.570</b>	<b>11.349</b>	<b>17.318</b>	<b>29.308</b>	<b>28.932</b>
92	Kultur, Sport und Unterhaltung	2.103	11.319	17.519	31.053	31.195
93	Erbringung von sonstigen Dienstleistungen	1.314	11.380	16.630	26.421	24.023
93.02-01	Frisöre	724	11.838	16.937	25.528	22.133
Sonstige		11.851	13.460	23.631	47.064	50.927
<b>Summe - Einkünfte aus Gewerbebetrieb</b>		<b>80.955</b>	<b>13.441</b>	<b>22.961</b>	<b>43.371</b>	<b>41.877</b>
Summe - Einkünfte aus Gewerbebetrieb, selbständiger Arbeit, Vermietung und Verpachtung sowie Land- und Forstwirtschaft		80.955	13.666	23.383	44.138	42.847
Summe - Einkünfte aus Gewerbebetrieb, selbständiger Arbeit, Vermietung und Verpachtung, Land- und Forstwirtschaft sowie nichtselbständiger Arbeit (Verdienste und Pensionen)		80.955	14.169	24.279	46.535	44.985



## 2003

## Steuerfälle - Männer

Anzahl der Personen	25%      50%      75%			Arithmetisches Mittel	ÖNACE Ausgewählte Abschnitte, Unterabschnitte, Abteilungen, Gruppen, Klassen und Unterklassen	
	verdienen weniger als ... Euro					
<b>1.214</b>	<b>12.054</b>	<b>19.375</b>	<b>35.864</b>	<b>36.958</b>	<b>Land- und Forstwirtschaft</b>	<b>A</b>
743	11.800	19.373	37.909	37.362	Landwirtschaft, Jagd	01
<b>8.062</b>	<b>14.337</b>	<b>23.904</b>	<b>43.706</b>	<b>42.302</b>	<b>Sachgütererzeugung</b>	<b>D</b>
1.531	16.827	28.448	49.293	46.999	Herstellung von Nahrungs- und Genussmitteln und Getränken	15
438	14.885	24.050	41.956	37.909	Schlachthäuser und Fleischverarbeitung	15.1
972	18.676	29.771	51.313	45.355	Herstellung von sonstigen Nahrungs- und Genussmitteln	15.8
<b>336</b>	<b>12.052</b>	<b>22.153</b>	<b>40.180</b>	<b>46.308</b>	<b>Herstellung von Textilien, Textilwaren und Bekleidung</b>	<b>DB</b>
110	9.128	13.332	21.188	36.403	Herstellung von Bekleidung	18
<b>1.055</b>	<b>12.267</b>	<b>18.818</b>	<b>36.580</b>	<b>35.564</b>	<b>Be- und Verarbeitung von Holz (ohne Herstellung von Möbeln)</b>	<b>DD</b>
579	12.465	18.726	33.684	33.880	Herstellung von Konstruktionsteilen, Fertigbauteilen, Ausbauelementen und Fertigteilibauten aus Holz	20.3
<b>1.306</b>	<b>15.000</b>	<b>25.841</b>	<b>46.371</b>	<b>43.940</b>	<b>Metallerzeugung und -bearbeitung, Herstellung von Metallerzeugnissen</b>	<b>DJ</b>
<b>1.631</b>	<b>12.273</b>	<b>18.860</b>	<b>31.092</b>	<b>30.023</b>	<b>Herstellung von sonstigen Erzeugnissen; Rückgewinnung</b>	<b>DN</b>
1.596	12.292	18.757	30.970	29.969	Herstellung von Möbeln, Schmuck, Musikinstrumenten, Sportgeräten, Spielwaren und sonstiger Erzeugnissen	36
<b>7.777</b>	<b>14.666</b>	<b>23.528</b>	<b>40.165</b>	<b>37.763</b>	<b>Bauwesen</b>	<b>F</b>
1.326	15.000	25.315	47.179	46.084	Hoch- und Tiefbau	45.2
2.378	16.920	26.986	46.182	43.128	Bauinstallation	45.3
3.489	13.815	21.485	34.954	31.831	Ausbau- u- Bauhilfsgewerbe	45.4
<b>18.004</b>	<b>14.199</b>	<b>24.883</b>	<b>46.268</b>	<b>44.052</b>	<b>Handel; Instandhaltung und Reparaturen von Kfz und Gebrauchsgütern</b>	<b>G</b>
3.404	16.128	27.939	50.749	44.213	Kraftfahrzeughandel; Instandhaltung und Reparatur von Kfz; Tankstellen	50
657	14.388	24.381	51.676	48.385	Handel mit Kraftwagen	50.1
1.346	15.517	25.962	49.766	44.637	Instandhaltung und Reparatur von Kraftwagen	50.2
1.061	21.426	33.923	53.530	44.608	Tankstellen	50.5
5.523	14.633	26.000	48.125	45.580	Handelsvermittlung und Großhandel (ohne Handel mit Kraftfahrzeugen)	51
3.136	13.398	23.087	41.095	37.037	Handelsvermittlung	51.1
9.077	13.298	23.126	43.467	43.061	Einzelhandel (ohne Kfz, ohne Tankstellen); Reparatur von Gebrauchsgütern	52
950	12.703	20.109	35.144	31.120	Einzelhandel mit Waren verschiedener Art (in Verkaufsräumen)	52.1
1.733	19.253	33.310	55.676	45.103	Einzelhandel mit Nahrungs- und Genussmitteln, Getränken und Tabakwaren (in Verkaufsräumen)	52.2
360	10.249	15.927	25.156	27.913	Einzelhandel nicht in Verkaufsräumen	52.6
<b>8.682</b>	<b>10.901</b>	<b>16.615</b>	<b>33.630</b>	<b>35.275</b>	<b>Beherbergungs- und Gaststättenwesen</b>	<b>H</b>
2.589	13.289	26.053	57.203	57.049	Hotels, Gasthöfe und Pensionen	55.1
944	21.403	49.363	102.681	95.164	Hotels (inkl. Motels)	55.10-01
1.236	12.318	19.255	38.473	35.567	Gasthöfe	55.10-02
5.266	10.900	14.500	25.091	24.260	Restaurants, Gasthäuser, Imbissstuben, Cafehäuser und Eissalons	55.3
3.367	10.900	14.982	26.502	25.388	Restaurants u. Gasthäuser	55.30-01
835	10.700	13.422	21.856	20.488	Buffets u. Imbissstuben	55.30-02
1.001	10.900	13.840	22.479	22.845	Cafehäuser	55.30-03
<b>4.257</b>	<b>11.678</b>	<b>18.548</b>	<b>32.641</b>	<b>30.957</b>	<b>Verkehr- und Nachrichtenübermittlung</b>	<b>I</b>
1.136	9.612	13.101	19.727	19.721	Betrieb von Taxis und Mietwagen mit Fahrer	60.22
<b>2.654</b>	<b>14.345</b>	<b>24.667</b>	<b>45.458</b>	<b>39.192</b>	<b>Kredit- und Versicherungswesen</b>	<b>J</b>
2.501	14.461	24.910	46.200	39.897	Mit dem Kredit- und Versicherungswesen verbundene Tätigkeiten	67
<b>17.560</b>	<b>15.000</b>	<b>26.236</b>	<b>49.812</b>	<b>47.489</b>	<b>Realitätenwesen, Unternehmensdienstleistungen</b>	<b>K</b>
1.932	18.642	37.800	87.594	96.059	Realitätenwesen	70
1.331	23.010	46.238	101.651	116.913	Vermietung und Verpachtung von eigenen Grundstücken, Wohnungen und sonstigen Realitäten	70.2
4.699	15.000	26.635	48.891	38.204	Datenverarbeitung und Datenbanken	72
1.741	15.000	25.898	49.000	39.071	Softwarehäuser	72.2
2.656	15.112	27.390	49.098	38.096	Datenverarbeitungsdienste	72.3
10.497	14.611	25.000	47.033	43.003	Erbringung von unternehmensbezogenen Dienstleistungen	74
2.241	16.800	28.647	49.034	42.859	Architektur- und Ingenieurbüros	74.2
2.166	13.281	21.096	37.972	34.335	Werbewesen	74.4
<b>3.721</b>	<b>11.150</b>	<b>16.812</b>	<b>30.117</b>	<b>29.457</b>	<b>Erbringung von sonstigen öffentlichen und persönlichen Dienstleistungen</b>	<b>O</b>
1.993	11.072	16.850	30.604	30.929	Kultur, Sport und Unterhaltung	92
1.553	11.193	16.396	28.548	26.120	Erbringung von sonstigen Dienstleistungen	93
735	12.279	17.592	27.249	23.437	Frisöre	93.02-01
10.468	13.528	23.668	47.612	53.210	Sonstige	
<b>82.399</b>	<b>13.340</b>	<b>22.946</b>	<b>43.325</b>	<b>42.661</b>	<b>Summe - Einkünfte aus Gewerbebetrieb</b>	
82.399	13.595	23.329	44.074	43.645	Summe - Einkünfte aus Gewerbebetrieb, selbständiger Arbeit, Vermietung und Verpachtung sowie Land- und Forstwirtschaft	
82.399	14.161	24.207	46.425	45.803	Summe - Einkünfte aus Gewerbebetrieb, selbständiger Arbeit, Vermietung und Verpachtung, Land- und Forstwirtschaft sowie nichtselbständiger Arbeit (Verdienste und Pensionen)	

## Selbständig Erwerbstätige mit schwerpunktmäßigen Jahreseinkünften aus selbständiger Arbeit 2002

ÖNACE Ausgewählte Abschnitte, Unterabschnitte, Abteilungen, Gruppen, Klassen und Unterklassen		Steuer- und Nullfälle				
		Anzahl der Personen	25%	50%	75%	Arithme- tisches Mittel
verdienen weniger als ... Euro						
<b>Frauen und Männer</b>						
<b>K</b>	<b>Realitätenwesen, Unternehmensdienstleistungen</b>	<b>30.989</b>	<b>9.528</b>	<b>22.652</b>	<b>50.203</b>	<b>47.664</b>
74	Erbringung von unternehmensbezogenen Dienstleistungen	26.392	10.000	23.950	52.114	47.919
74.11	Rechtsberatung	3.009	31.461	64.215	129.693	109.437
74.12	Wirtschaftsprüfung und Steuerberatung	2.255	21.988	48.691	91.960	75.762
74.14-01	Unternehmensberatung	10.414	11.484	22.659	42.383	35.872
74.20-01	Architekturbüros	3.376	7.959	21.472	50.348	44.611
74.20-02	Ingenieurbüros	2.467	9.106	24.585	53.614	46.622
<b>M</b>	<b>Unterrichtswesen</b>	<b>3.699</b>	<b>4.806</b>	<b>9.463</b>	<b>19.105</b>	<b>21.582</b>
80.4	Erwachsenenbildung und sonstiger Unterricht	3.005	4.748	9.297	18.392	20.428
<b>N</b>	<b>Gesundheits-, Veterinär- und Sozialwesen</b>	<b>18.569</b>	<b>20.181</b>	<b>60.201</b>	<b>128.052</b>	<b>93.911</b>
85.1	Gesundheitswesen	16.953	23.667	68.798	136.030	100.506
85.12-02	Facharztpraxen	5.073	47.917	102.764	181.121	144.083
85.12-03	Praxen von ÄrztInnen für Allgemeinmedizin	5.920	39.667	79.901	133.625	98.092
85.13-02	Zahnarztpraxen	2.434	50.784	97.251	170.732	123.785
85.14-03	Psychologische PsychotherapeutInnen	1.536	7.766	15.778	27.513	23.934
85.2	Veterinärwesen	1.365	7.221	19.449	36.225	26.694
<b>O</b>	<b>Erbringung von sonstigen öffentlichen und persönlichen Dienstleistungen</b>	<b>9.157</b>	<b>3.898</b>	<b>7.773</b>	<b>16.820</b>	<b>16.912</b>
92	Kultur, Sport und Unterhaltung	8.781	3.911	7.777	16.959	17.081
92.31	Künstlerische und schriftstellerische Tätigkeiten und Darbietungen	5.777	3.453	6.593	13.779	16.651
92.4	Korrespondenz- und Nachrichtenbüros sowie selbständige JournalistInnen	1.796	7.068	14.127	24.299	19.564
Sonstige		13.492	7.054	17.540	39.324	34.927
<b>Summe - Einkünfte aus selbständiger Arbeit</b>		<b>75.906</b>	<b>8.142</b>	<b>21.656</b>	<b>57.382</b>	<b>51.733</b>
Summe - Einkünfte aus selbständiger Arbeit, Gewerbebetrieb, Vermietung und Verpachtung sowie Land- und Forstwirtschaft		75.906	7.806	21.668	57.778	50.818
Summe - Einkünfte aus selbständiger Arbeit, Gewerbebetrieb, Vermietung und Verpachtung, Land- und Forstwirtschaft sowie nichtselbständiger Arbeit (Verdienste und Pensionen)		75.906	8.300	23.031	61.728	54.152
<b>Frauen</b>						
<b>K</b>	<b>Realitätenwesen, Unternehmensdienstleistungen</b>	<b>6.910</b>	<b>5.730</b>	<b>12.347</b>	<b>26.167</b>	<b>22.440</b>
74	Erbringung von unternehmensbezogenen Dienstleistungen	5.709	6.000	12.787	27.255	22.902
74.11	Rechtsberatung	372	18.332	38.431	73.158	62.250
74.12	Wirtschaftsprüfung und Steuerberatung	702	11.845	27.673	50.888	39.989
74.14-01	Unternehmensberatung	1.810	7.857	14.632	28.698	22.197
74.20-01	Architekturbüros	567	4.578	10.810	18.431	14.114
74.20-02	Ingenieurbüros	282	4.822	9.891	19.727	14.790
<b>M</b>	<b>Unterrichtswesen</b>	<b>1.979</b>	<b>4.009</b>	<b>7.594</b>	<b>13.739</b>	<b>12.490</b>
80.4	Erwachsenenbildung und sonstiger Unterricht	1.606	3.987	7.485	13.438	12.531
<b>N</b>	<b>Gesundheits-, Veterinär- und Sozialwesen</b>	<b>7.391</b>	<b>9.774</b>	<b>23.923</b>	<b>60.981</b>	<b>48.913</b>
85.1	Gesundheitswesen	6.773	11.028	26.137	66.384	52.143
85.12-02	Facharztpraxen	1.508	19.116	48.323	104.839	79.800
85.12-03	Praxen von ÄrztInnen für Allgemeinmedizin	1.790	17.822	40.837	78.839	58.120
85.13-02	Zahnarztpraxen	803	40.738	77.891	133.386	98.037
85.14-03	Psychologische Psychotherapeutinnen	1.155	6.537	14.034	24.281	19.989
85.2	Veterinärwesen	453	2.806	9.499	21.077	14.362
<b>O</b>	<b>Erbringung von sonstigen öffentlichen und persönlichen Dienstleistungen</b>	<b>3.249</b>	<b>3.326</b>	<b>6.588</b>	<b>13.177</b>	<b>11.095</b>
92	Kultur, Sport und Unterhaltung	3.015	3.353	6.598	13.225	11.240
92.31	Künstlerische und schriftstellerische Tätigkeiten und Darbietungen	1.901	2.630	5.421	9.657	9.324
92.4	Korrespondenz- und Nachrichtenbüros sowie selbständige Journalistinnen	799	6.438	12.487	21.035	16.275
Sonstige		3.009	3.840	10.080	24.049	20.559
<b>Summe - Einkünfte aus selbständiger Arbeit</b>		<b>22.538</b>	<b>5.306</b>	<b>12.497</b>	<b>29.612</b>	<b>28.361</b>
Summe - Einkünfte aus selbständiger Arbeit, Gewerbebetrieb, Vermietung und Verpachtung sowie Land- und Forstwirtschaft		22.538	5.209	12.469	29.926	28.283
Summe - Einkünfte aus selbständiger Arbeit, Gewerbebetrieb, Vermietung und Verpachtung, Land- und Forstwirtschaft sowie nichtselbständiger Arbeit (Verdienste und Pensionen)		22.538	5.571	13.513	32.562	30.243

Steuer- und Nullfälle					ÖNACE	
Anzahl der Personen	25%	50%	75%	Arithmetisches Mittel	Ausgewählte Abschnitte, Unterabschnitte, Abteilungen, Gruppen, Klassen und Unterklassen	
	verdienen weniger als ... Euro					
<b>Frauen und Männer</b>						
<b>32.887</b>	<b>9.175</b>	<b>22.161</b>	<b>50.289</b>	<b>47.714</b>	<b>Realitätenwesen, Unternehmensdienstleistungen</b>	<b>K</b>
27.556	9.608	23.391	52.410	49.986	Erbringung von unternehmensbezogenen Dienstleistungen	74
3.154	30.771	66.913	130.640	106.386	Rechtsberatung	74.11
2.372	19.699	45.623	94.734	82.945	Wirtschaftsprüfung und Steuerberatung	74.12
9.963	11.582	22.914	43.191	36.920	Unternehmensberatung	74.14-01
3.303	7.475	18.713	44.032	41.391	Architekturbüros	74.20-01
2.921	10.790	28.380	65.294	65.136	Ingenieurbüros	74.20-02
<b>3.578</b>	<b>4.541</b>	<b>8.699</b>	<b>16.992</b>	<b>17.746</b>	<b>Unterrichtswesen</b>	<b>M</b>
3.045	4.627	8.813	17.032	17.367	Erwachsenenbildung und sonstiger Unterricht	80.4
<b>19.771</b>	<b>18.398</b>	<b>57.949</b>	<b>129.236</b>	<b>93.638</b>	<b>Gesundheits-, Veterinär- und Sozialwesen</b>	<b>N</b>
18.002	21.816	66.788	137.868	100.527	Gesundheitswesen	85.1
5.150	56.182	113.184	194.403	155.242	Facharztpraxen	85.12-02
5.566	36.847	78.763	134.777	95.254	Praxen von ÄrztInnen für Allgemeinmedizin	85.12-03
3.142	52.011	96.141	163.107	123.380	Zahnarztpraxen	85.13-02
1.638	7.291	16.174	26.985	21.682	Psychologische PsychotherapeutInnen	85.14-03
1.423	7.059	17.723	35.619	25.340	Veterinärwesen	85.2
<b>9.653</b>	<b>3.809</b>	<b>7.570</b>	<b>15.998</b>	<b>15.904</b>	<b>Erbringung von sonstigen öffentlichen und persönlichen Dienstleistungen</b>	<b>O</b>
9.082	3.821	7.533	16.182	16.023	Kultur, Sport und Unterhaltung	92
5.769	3.250	6.408	12.665	15.416	Künstlerische und schriftstellerische Tätigkeiten und Darbietungen	92.31
1.778	6.985	13.557	23.349	18.327	Korrespondenz- und Nachrichtenbüros sowie selbständige JournalistInnen	92.4
14.641	6.204	15.759	35.675	30.864	Sonstige	
<b>80.530</b>	<b>7.641</b>	<b>20.510</b>	<b>55.054</b>	<b>50.781</b>	<b>Summe - Einkünfte aus selbständiger Arbeit</b>	
80.530	7.391	20.521	55.752	50.162	Summe - Einkünfte aus selbständiger Arbeit, Gewerbebetrieb, Vermietung und Verpachtung sowie Land- und Forstwirtschaft	
80.530	7.885	21.861	59.248	53.362	Summe - Einkünfte aus selbständiger Arbeit, Gewerbebetrieb, Vermietung und Verpachtung, Land- und Forstwirtschaft sowie nichtselbständiger Arbeit (Verdienste und Pensionen)	
<b>Frauen</b>						
<b>7.614</b>	<b>5.706</b>	<b>12.130</b>	<b>25.729</b>	<b>22.410</b>	<b>Realitätenwesen, Unternehmensdienstleistungen</b>	<b>K</b>
6.267	5.852	12.352	26.530	22.807	Erbringung von unternehmensbezogenen Dienstleistungen	74
390	14.428	39.616	74.203	59.927	Rechtsberatung	74.11
800	10.263	24.443	48.086	40.846	Wirtschaftsprüfung und Steuerberatung	74.12
1.800	8.186	15.051	27.901	22.203	Unternehmensberatung	74.14-01
627	4.741	11.007	19.467	16.082	Architekturbüros	74.20-01
278	4.712	10.018	18.738	14.688	Ingenieurbüros	74.20-02
<b>2.045</b>	<b>3.695</b>	<b>7.556</b>	<b>13.385</b>	<b>11.501</b>	<b>Unterrichtswesen</b>	<b>M</b>
1.727	3.706	7.546	13.290	11.738	Erwachsenenbildung und sonstiger Unterricht	80.4
<b>8.184</b>	<b>9.005</b>	<b>22.691</b>	<b>58.578</b>	<b>47.874</b>	<b>Gesundheits-, Veterinär- und Sozialwesen</b>	<b>N</b>
7.443	10.062	25.016	64.307	51.326	Gesundheitswesen	85.1
1.464	19.244	56.721	117.205	88.637	Facharztpraxen	85.12-02
1.732	15.594	38.214	75.461	53.399	Praxen von Ärztinnen für Allgemeinmedizin	85.12-03
1.050	41.189	77.063	133.285	99.207	Zahnarztpraxen	85.13-02
1.209	6.223	14.561	23.718	18.287	Psychologische Psychotherapeutinnen	85.14-03
498	3.098	9.578	20.725	13.078	Veterinärwesen	85.2
<b>3.545</b>	<b>3.100</b>	<b>6.506</b>	<b>12.821</b>	<b>10.867</b>	<b>Erbringung von sonstigen öffentlichen und persönlichen Dienstleistungen</b>	<b>O</b>
3.194	3.103	6.440	12.866	10.970	Kultur, Sport und Unterhaltung	92
1.979	2.303	5.304	9.200	9.421	Künstlerische und schriftstellerische Tätigkeiten und Darbietungen	92.31
795	6.123	12.257	20.662	15.686	Korrespondenz- und Nachrichtenbüros sowie selbständige Journalistinnen	92.4
3.301	3.340	8.685	20.474	17.844	Sonstige	
<b>24.689</b>	<b>5.094</b>	<b>11.973</b>	<b>28.457</b>	<b>27.679</b>	<b>Summe - Einkünfte aus selbständiger Arbeit</b>	
24.689	5.019	11.998	28.919	27.657	Summe - Einkünfte aus selbständiger Arbeit, Gewerbebetrieb, Vermietung und Verpachtung sowie Land- und Forstwirtschaft	
24.689	5.374	12.982	31.179	29.554	Summe - Einkünfte aus selbständiger Arbeit, Gewerbebetrieb, Vermietung und Verpachtung, Land- und Forstwirtschaft sowie nichtselbständiger Arbeit (Verdienste und Pensionen)	

## Selbständig Erwerbstätige mit schwerpunktmäßigen Jahreseinkünften aus selbständiger Arbeit - Fortsetzung 2002

ÖNACE Ausgewählte Abschnitte, Unterabschnitte, Abteilungen, Gruppen, Klassen und Unterklassen		Steuer- und Nullfälle				
		Anzahl der Personen	25%	50%	75%	Arithme- tisches Mittel
		verdienen weniger als ... Euro				
<b>Männer</b>						
<b>K</b>	<b>Realitätenwesen, Unternehmensdienstleistungen</b>	<b>24.079</b>	<b>11.781</b>	<b>27.325</b>	<b>57.866</b>	<b>54.903</b>
74	Erbringung von unternehmensbezogenen Dienstleistungen	20.683	12.250	28.619	60.066	54.825
74.11	Rechtsberatung	2.637	33.832	69.196	137.788	116.094
74.12	Wirtschaftsprüfung und Steuerberatung	1.553	31.148	62.246	114.922	91.933
74.14-01	Unternehmensberatung	8.604	12.588	24.847	45.631	38.749
74.20-01	Architekturbüros	2.809	9.812	26.471	57.827	50.767
74.20-02	Ingenieurbüros	2.185	10.786	27.878	60.146	50.730
<b>M</b>	<b>Unterrichtswesen</b>	<b>1.720</b>	<b>6.233</b>	<b>12.805</b>	<b>30.902</b>	<b>32.044</b>
80.4	Erwachsenenbildung und sonstiger Unterricht	1.399	6.122	12.537	28.622	29.493
<b>N</b>	<b>Gesundheits-, Veterinär- und Sozialwesen</b>	<b>11.178</b>	<b>43.264</b>	<b>92.767</b>	<b>161.416</b>	<b>123.665</b>
85.1	Gesundheitswesen	10.180	53.421	101.482	170.240	132.683
85.12-02	Facharztpraxen	3.565	72.517	126.013	210.543	171.275
85.12-03	Praxen von Ärzten für Allgemeinmedizin	4.130	57.905	97.475	151.975	115.416
85.13-02	Zahnarztpraxen	1.631	58.911	110.870	186.979	136.463
85.14-03	Psychologische Psychotherapeuten	381	12.630	23.621	38.760	35.892
85.2	Veterinärwesen	912	12.358	25.127	45.519	32.819
<b>O</b>	<b>Erbringung von sonstigen öffentlichen und persönlichen Dienstleistungen</b>	<b>5.908</b>	<b>4.334</b>	<b>8.756</b>	<b>19.513</b>	<b>20.110</b>
92	Kultur, Sport und Unterhaltung	5.766	4.327	8.707	19.533	20.135
92.31	Künstlerische und schriftstellerische Tätigkeiten und Darbietungen	3.876	3.768	7.271	16.667	20.244
92.4	Korrespondenz- und Nachrichtenbüros sowie selbständige Journalisten	997	7.416	15.544	28.124	22.200
Sonstige		10.483	8.616	20.186	43.516	39.051
<b>Summe - Einkünfte aus selbständiger Arbeit</b>		<b>53.368</b>	<b>10.496</b>	<b>28.200</b>	<b>71.774</b>	<b>61.603</b>
Summe - Einkünfte aus selbständiger Arbeit, Gewerbebetrieb, Vermietung und Verpachtung sowie Land- und Forstwirtschaft		53.368	10.002	28.461	72.076	60.334
Summe - Einkünfte aus selbständiger Arbeit, Gewerbebetrieb, Vermietung und Verpachtung, Land- und Forstwirtschaft sowie nichtselbständiger Arbeit (Verdienste und Pensionen)		53.368	10.554	29.941	77.464	64.249

2003

Steuer- und Nullfälle					ÖNACE	
Anzahl der Personen	25%	50%	75%	Arithmetisches Mittel	Ausgewählte Abschnitte, Unterabschnitte, Abteilungen, Gruppen, Klassen und Unterklassen	
	verdienen weniger als ... Euro					
<b>Männer</b>						
<b>25.273</b>	<b>11.379</b>	<b>27.039</b>	<b>58.025</b>	<b>55.338</b>	<b>Realitätenwesen, Unternehmensdienstleistungen</b>	<b>K</b>
21.289	12.095	28.600	61.225	57.986	Erbringung von unternehmensbezogenen Dienstleistungen	74
2.764	34.061	71.902	140.381	112.941	Rechtsberatung	74.11
1.572	31.508	60.418	119.220	104.370	Wirtschaftsprüfung und Steuerberatung	74.12
8.163	12.956	25.263	46.330	40.166	Unternehmensberatung	74.14-01
2.676	8.722	22.454	50.584	47.321	Architekturbüros	74.20-01
2.643	12.769	32.928	69.875	70.442	Ingenieurbüros	74.20-02
<b>1.533</b>	<b>5.754</b>	<b>11.062</b>	<b>24.187</b>	<b>26.077</b>	<b>Unterrichtswesen</b>	<b>M</b>
1.318	5.881	11.294	23.741	24.744	Erwachsenenbildung und sonstiger Unterricht	80.4
<b>11.587</b>	<b>42.612</b>	<b>94.657</b>	<b>164.455</b>	<b>125.961</b>	<b>Gesundheits-, Veterinär- und Sozialwesen</b>	<b>N</b>
10.559	52.966	104.077	174.052	135.207	Gesundheitswesen	85.1
3.686	79.671	134.276	223.316	181.696	Facharztpraxen	85.12-02
3.834	57.070	99.672	151.898	114.162	Praxen von Ärzten für Allgemeinmedizin	85.12-03
2.092	58.857	107.476	179.501	135.513	Zahnarztpraxen	85.13-02
429	12.167	22.128	37.888	31.249	Psychologische Psychotherapeuten	85.14-03
925	11.261	23.382	43.734	31.942	Veterinärwesen	85.2
<b>6.108</b>	<b>4.248</b>	<b>8.406</b>	<b>18.246</b>	<b>18.827</b>	<b>Erbringung von sonstigen öffentlichen und persönlichen Dienstleistungen</b>	<b>O</b>
5.888	4.206	8.313	18.246	18.764	Kultur, Sport und Unterhaltung	92
3.790	3.729	7.053	14.737	18.547	Künstlerische und schriftstellerische Tätigkeiten und Darbietungen	92.31
983	7.430	14.670	26.508	20.462	Korrespondenz- und Nachrichtenbüros sowie selbständige Journalisten	92.4
11.340	7.702	18.518	39.432	34.654		Sonstige
<b>55.841</b>	<b>9.937</b>	<b>27.037</b>	<b>69.641</b>	<b>60.995</b>	<b>Summe - Einkünfte aus selbständiger Arbeit</b>	
55.841	9.482	27.191	70.327	60.112	Summe - Einkünfte aus selbständiger Arbeit, Gewerbebetrieb, Vermietung und Verpachtung sowie Land- und Forstwirtschaft	
55.841	10.006	28.515	75.578	63.888	Summe - Einkünfte aus selbständiger Arbeit, Gewerbebetrieb, Vermietung und Verpachtung, Land- und Forstwirtschaft sowie nichtselbständiger Arbeit (Verdienste und Pensionen)	

## Selbständig Erwerbstätige mit schwerpunktmäßigen Jahreseinkünften aus selbständiger Arbeit - Fortsetzung 2002

ÖNACE Ausgewählte Abschnitte, Unterabschnitte, Abteilungen, Gruppen, Klassen und Unterklassen		Steuerfälle				Arithme- tisches Mittel
		Anzahl der Personen	25%	50%	75%	
Frauen und Männer						
<b>K Realitätenwesen, Unternehmensdienstleistungen</b>		<b>24.599</b>	<b>16.239</b>	<b>31.154</b>	<b>60.668</b>	<b>58.978</b>
74	Erbringung von unternehmensbezogenen Dienstleistungen	21.172	16.731	32.221	62.339	58.770
74.11	Rechtsberatung	2.746	38.280	71.699	138.712	119.682
74.12	Wirtschaftsprüfung und Steuerberatung	2.038	28.401	53.964	97.937	83.628
74.14-01	Unternehmensberatung	8.819	15.575	27.232	46.728	41.100
74.20-01	Architekturbüros	2.547	16.757	31.738	63.095	58.808
74.20-02	Ingenieurbüros	1.921	17.698	34.296	67.457	59.070
<b>M Unterrichtswesen</b>		<b>2.249</b>	<b>10.250</b>	<b>15.801</b>	<b>29.897</b>	<b>33.243</b>
80.4	Erwachsenenbildung und sonstiger Unterricht	1.810	10.198	15.422	28.923	31.710
<b>N Gesundheits-, Veterinär- und Sozialwesen</b>		<b>16.459</b>	<b>29.666</b>	<b>72.922</b>	<b>139.222</b>	<b>105.609</b>
85.1	Gesundheitswesen	15.249	33.694	79.501	146.534	111.405
85.12-02	Facharztpraxen	4.812	56.377	108.531	187.126	151.722
85.12-03	Praxen von ÄrztInnen für Allgemeinmedizin	5.570	46.247	85.547	137.679	104.107
85.13-02	Zahnarztpraxen	2.317	57.646	101.318	175.360	129.868
85.14-03	Psychologische PsychotherapeutInnen	1.152	13.404	20.772	32.101	30.886
85.2	Veterinärwesen	1.043	15.076	25.692	44.710	34.673
<b>O Erbringung von sonstigen öffentlichen und persönlichen Dienstleistungen</b>		<b>4.893</b>	<b>10.234</b>	<b>15.621</b>	<b>29.477</b>	<b>28.998</b>
92	Kultur, Sport und Unterhaltung	4.708	10.245	15.726	29.629	29.240
92.31	Künstlerische und schriftstellerische Tätigkeiten und Darbietungen	2.696	9.651	14.579	30.857	32.351
92.4	Korrespondenz- und Nachrichtenbüros sowie selbständige JournalistInnen	1.333	12.298	18.371	29.095	25.160
Sonstige		9.734	13.986	26.067	50.180	46.088
<b>Summe - Einkünfte aus selbständiger Arbeit</b>		<b>57.934</b>	<b>16.038</b>	<b>33.382</b>	<b>76.170</b>	<b>66.529</b>
Summe - Einkünfte aus selbständiger Arbeit, Gewerbebetrieb, Vermietung und Verpachtung sowie Land- und Forstwirtschaft		57.934	16.240	34.179	77.017	66.944
Summe - Einkünfte aus selbständiger Arbeit, Gewerbebetrieb, Vermietung und Verpachtung, Land- und Forstwirtschaft sowie nichtselbständiger Arbeit (Verdienste und Pensionen)		57.934	17.309	36.231	83.199	71.222
Frauen						
<b>K Realitätenwesen, Unternehmensdienstleistungen</b>		<b>4.641</b>	<b>11.986</b>	<b>19.388</b>	<b>35.391</b>	<b>31.701</b>
74	Erbringung von unternehmensbezogenen Dienstleistungen	3.903	12.181	19.740	36.145	31.943
74.11	Rechtsberatung	319	26.113	45.247	81.879	72.218
74.12	Wirtschaftsprüfung und Steuerberatung	588	19.474	34.199	55.744	47.096
74.14-01	Unternehmensberatung	1.378	12.277	19.495	33.049	27.381
74.20-01	Architekturbüros	354	11.579	16.196	23.569	21.326
74.20-02	Ingenieurbüros	177	10.254	16.420	25.731	23.313
<b>M Unterrichtswesen</b>		<b>1.058</b>	<b>9.333</b>	<b>13.000</b>	<b>19.852</b>	<b>20.247</b>
80.4	Erwachsenenbildung und sonstiger Unterricht	841	9.352	12.804	19.794	20.674
<b>N Gesundheits-, Veterinär- und Sozialwesen</b>		<b>5.854</b>	<b>17.458</b>	<b>33.333</b>	<b>76.427</b>	<b>61.171</b>
85.1	Gesundheitswesen	5.489	18.401	36.005	80.732	63.804
85.12-02	Facharztpraxen	1.344	25.960	58.530	112.824	89.363
85.12-03	Praxen von Ärztinnen für Allgemeinmedizin	1.561	25.106	48.171	87.280	66.566
85.13-02	Zahnarztpraxen	756	45.222	81.769	141.164	104.185
85.14-03	Psychologische Psychotherapeutinnen	831	12.597	18.910	28.608	26.635
85.2	Veterinärwesen	266	11.524	17.952	28.736	23.409
<b>O Erbringung von sonstigen öffentlichen und persönlichen Dienstleistungen</b>		<b>1.541</b>	<b>9.543</b>	<b>13.766</b>	<b>22.191</b>	<b>20.217</b>
92	Kultur, Sport und Unterhaltung	1.437	9.530	13.869	22.500	20.368
92.31	Künstlerische und schriftstellerische Tätigkeiten und Darbietungen	714	8.726	11.798	19.355	20.059
92.4	Korrespondenz- und Nachrichtenbüros sowie selbständige Journalistinnen	578	11.533	16.576	25.034	21.286
Sonstige		1.822	10.890	19.041	36.089	31.425
<b>Summe - Einkünfte aus selbständiger Arbeit</b>		<b>14.916</b>	<b>12.309</b>	<b>21.527</b>	<b>44.502</b>	<b>41.234</b>
Summe - Einkünfte aus selbständiger Arbeit, Gewerbebetrieb, Vermietung und Verpachtung sowie Land- und Forstwirtschaft		14.916	12.450	21.803	45.218	41.635
Summe - Einkünfte aus selbständiger Arbeit, Gewerbebetrieb, Vermietung und Verpachtung, Land- und Forstwirtschaft sowie nichtselbständiger Arbeit (Verdienste und Pensionen)		14.916	13.480	23.696	48.961	44.453

2003

Steuerfälle					ÖNACE	
Anzahl der Personen	25%	50%	75%	Arithmetisches Mittel	Ausgewählte Abschnitte, Unterabschnitte, Abteilungen, Gruppen, Klassen und Unterklassen	
	verdienen weniger als ... Euro					
<b>Frauen und Männer</b>						
<b>25.871</b>	<b>16.150</b>	<b>30.859</b>	<b>61.290</b>	<b>59.493</b>	<b>Realitätenwesen, Unternehmensdienstleistungen</b>	<b>K</b>
21.954	16.629	32.020	63.762	61.717	Erbringung von unternehmensbezogenen Dienstleistungen	74
2.866	39.186	73.805	141.357	116.637	Rechtsberatung	74.11
2.075	28.780	52.902	104.463	93.502	Wirtschaftsprüfung und Steuerberatung	74.12
8.494	15.784	27.294	47.659	42.170	Unternehmensberatung	74.14-01
2.424	15.817	28.285	55.369	55.904	Architekturbüros	74.20-01
2.377	19.000	38.620	76.571	79.657	Ingenieurbüros	74.20-02
<b>2.122</b>	<b>9.750</b>	<b>14.551</b>	<b>24.849</b>	<b>27.726</b>	<b>Unterrichtswesen</b>	<b>M</b>
1.809	9.878	14.551	24.736	27.109	Erwachsenenbildung und sonstiger Unterricht	80.4
<b>17.302</b>	<b>28.880</b>	<b>71.960</b>	<b>141.723</b>	<b>106.608</b>	<b>Gesundheits-, Veterinär- und Sozialwesen</b>	<b>N</b>
16.001	32.647	79.944	147.759	112.745	Gesundheitswesen	85.1
4.884	64.911	119.707	199.673	163.507	Facharztpraxen	85.12-02
5.186	45.486	85.106	140.187	102.120	Praxen von ÄrztInnen für Allgemeinmedizin	85.12-03
2.974	58.461	102.339	167.641	130.221	Zahnarztpraxen	85.13-02
1.213	14.096	20.942	31.171	28.109	Psychologische PsychotherapeutInnen	85.14-03
1.072	14.277	24.036	42.943	33.230	Veterinärwesen	85.2
<b>4.997</b>	<b>10.035</b>	<b>15.332</b>	<b>28.067</b>	<b>27.894</b>	<b>Erbringung von sonstigen öffentlichen und persönlichen Dienstleistungen</b>	<b>O</b>
4.702	10.109	15.524	28.305	28.208	Kultur, Sport und Unterhaltung	92
2.562	9.358	14.044	28.358	31.135	Künstlerische und schriftstellerische Tätigkeiten und Darbietungen	92.31
1.288	12.263	18.145	28.555	24.110	Korrespondenz- und Nachrichtenbüros sowie selbständige JournalistInnen	92.4
10.247	13.336	24.511	45.596	41.763	Sonstige	
<b>60.539</b>	<b>15.748</b>	<b>32.484</b>	<b>74.962</b>	<b>66.236</b>	<b>Summe - Einkünfte aus selbständiger Arbeit</b>	
60.539	16.000	33.227	76.239	66.756	Summe - Einkünfte aus selbständiger Arbeit, Gewerbebetrieb, Vermietung und Verpachtung sowie Land- und Forstwirtschaft	
60.539	17.000	35.242	82.411	70.920	Summe - Einkünfte aus selbständiger Arbeit, Gewerbebetrieb, Vermietung und Verpachtung, Land- und Forstwirtschaft sowie nichtselbständiger Arbeit (Verdienste und Pensionen)	
<b>Frauen</b>						
<b>5.138</b>	<b>11.686</b>	<b>19.205</b>	<b>35.771</b>	<b>31.620</b>	<b>Realitätenwesen, Unternehmensdienstleistungen</b>	<b>K</b>
4.267	11.806	19.507	36.129	32.023	Erbringung von unternehmensbezogenen Dienstleistungen	74
327	25.081	47.531	83.891	71.562	Rechtsberatung	74.11
628	18.653	33.853	57.212	50.285	Wirtschaftsprüfung und Steuerberatung	74.12
1.403	12.048	19.876	32.790	27.350	Unternehmensberatung	74.14-01
396	11.282	16.295	25.892	24.693	Architekturbüros	74.20-01
174	10.472	16.111	23.809	22.453	Ingenieurbüros	74.20-02
<b>1.081</b>	<b>9.179</b>	<b>12.875</b>	<b>19.389</b>	<b>18.774</b>	<b>Unterrichtswesen</b>	<b>M</b>
910	9.333	12.928	19.348	19.351	Erwachsenenbildung und sonstiger Unterricht	80.4
<b>6.360</b>	<b>16.885</b>	<b>32.161</b>	<b>75.447</b>	<b>60.851</b>	<b>Gesundheits-, Veterinär- und Sozialwesen</b>	<b>N</b>
5.917	17.848	34.724	80.754	63.884	Gesundheitswesen	85.1
1.306	28.934	65.967	126.058	99.143	Facharztpraxen	85.12-02
1.465	25.621	47.603	83.469	62.884	Praxen von Ärztinnen für Allgemeinmedizin	85.12-03
978	48.418	82.799	138.992	106.372	Zahnarztpraxen	85.13-02
844	13.535	19.460	27.922	24.788	Psychologische Psychotherapeutinnen	85.14-03
302	10.006	16.797	26.162	21.097	Veterinärwesen	85.2
<b>1.595</b>	<b>9.543</b>	<b>13.760</b>	<b>22.356</b>	<b>20.568</b>	<b>Erbringung von sonstigen öffentlichen und persönlichen Dienstleistungen</b>	<b>O</b>
1.438	9.563	14.041	22.623	20.880	Kultur, Sport und Unterhaltung	92
704	8.553	11.920	20.281	21.516	Künstlerische und schriftstellerische Tätigkeiten und Darbietungen	92.31
546	11.701	17.023	25.519	21.301	Korrespondenz- und Nachrichtenbüros sowie selbständige Journalistinnen	92.4
1.854	10.327	17.488	33.239	29.104	Sonstige	
<b>16.028</b>	<b>12.167</b>	<b>21.056</b>	<b>43.822</b>	<b>40.962</b>	<b>Summe - Einkünfte aus selbständiger Arbeit</b>	
16.028	12.335	21.393	44.522	41.382	Summe - Einkünfte aus selbständiger Arbeit, Gewerbebetrieb, Vermietung und Verpachtung sowie Land- und Forstwirtschaft	
16.028	13.411	23.228	48.578	44.166	Summe - Einkünfte aus selbständiger Arbeit, Gewerbebetrieb, Vermietung und Verpachtung, Land- und Forstwirtschaft sowie nichtselbständiger Arbeit (Verdienste und Pensionen)	

## Selbständig Erwerbstätige mit schwerpunktmäßigen Jahreseinkünften aus selbständiger Arbeit - Schluss 2002

ÖNACE Ausgewählte Abschnitte, Unterabschnitte, Abteilungen, Gruppen, Klassen und Unterklassen		Steuerfälle				Arithme- tisches Mittel
		Anzahl der Personen	25%	50%	75%	
		verdienen weniger als ... Euro				
<b>Männer</b>						
<b>K</b>	<b>Realitätenwesen, Unternehmensdienstleistungen</b>	<b>19.958</b>	<b>18.096</b>	<b>34.852</b>	<b>67.609</b>	<b>65.321</b>
74	Erbringung von unternehmensbezogenen Dienstleistungen	17.269	18.726	35.800	69.786	64.833
74.11	Rechtsberatung	2.427	41.296	75.364	144.649	125.921
74.12	Wirtschaftsprüfung und Steuerberatung	1.450	37.040	66.659	120.019	98.442
74.14-01	Unternehmensberatung	7.441	16.603	28.785	49.321	43.641
74.20-01	Architekturbüros	2.193	19.487	36.206	70.818	64.858
74.20-02	Ingenieurbüros	1.744	19.165	37.072	72.009	62.699
<b>M</b>	<b>Unterrichtswesen</b>	<b>1.191</b>	<b>11.901</b>	<b>20.542</b>	<b>48.603</b>	<b>44.788</b>
80.4	Erwachsenenbildung und sonstiger Unterricht	969	11.747	19.835	44.392	41.288
<b>N</b>	<b>Gesundheits-, Veterinär- und Sozialwesen</b>	<b>10.605</b>	<b>50.829</b>	<b>97.863</b>	<b>166.789</b>	<b>130.140</b>
85.1	Gesundheitswesen	9.760	59.298	105.778	173.951	138.175
85.12-02	Facharztpraxen	3.468	76.306	128.526	215.133	175.889
85.12-03	Praxen von Ärzten für Allgemeinmedizin	4.009	61.740	99.710	154.304	118.724
85.13-02	Zahnarztpraxen	1.561	65.989	115.855	189.397	142.306
85.14-03	Psychologische Psychotherapeuten	321	16.965	28.022	45.223	41.894
85.2	Veterinärwesen	777	17.692	29.196	50.370	38.530
<b>O</b>	<b>Erbringung von sonstigen öffentlichen und persönlichen Dienstleistungen</b>	<b>3.352</b>	<b>10.811</b>	<b>16.844</b>	<b>34.632</b>	<b>33.035</b>
92	Kultur, Sport und Unterhaltung	3.271	10.825	16.934	34.637	33.138
92.31	Künstlerische und schriftstellerische Tätigkeiten und Darbietungen	1.982	10.188	15.953	36.511	36.779
92.4	Korrespondenz- und Nachrichtenbüros sowie selbständige Journalisten	755	13.000	20.000	33.809	28.126
Sonstige		7.912	15.166	28.410	51.624	49.465
<b>Summe - Einkünfte aus selbständiger Arbeit</b>		<b>43.018</b>	<b>18.407</b>	<b>39.344</b>	<b>88.148</b>	<b>75.300</b>
Summe - Einkünfte aus selbständiger Arbeit, Gewerbebetrieb, Vermietung und Verpachtung sowie Land- und Forstwirtschaft		43.018	18.706	40.303	88.799	75.719
Summe - Einkünfte aus selbständiger Arbeit, Gewerbebetrieb, Vermietung und Verpachtung, Land- und Forstwirtschaft sowie nichtselbständiger Arbeit (Verdienste und Pensionen)		43.018	19.708	42.300	97.220	80.504



2003

Steuerfälle					ÖNACE	
Anzahl der Personen	25%	50%	75%	Arithmetisches Mittel	Ausgewählte Abschnitte, Unterabschnitte, Abteilungen, Gruppen, Klassen und Unterklassen	
	verdienen weniger als ... Euro					
<b>Männer</b>						
<b>20.733</b>	<b>18.161</b>	<b>35.019</b>	<b>69.017</b>	<b>66.401</b>	<b>Realitätenwesen, Unternehmensdienstleistungen</b>	<b>K</b>
17.687	18.798	36.262	71.857	68.881	Erbringung von unternehmensbezogenen Dienstleistungen	74
2.539	41.822	78.833	151.179	122.442	Rechtsberatung	74.11
1.447	36.386	66.766	128.561	112.258	Wirtschaftsprüfung und Steuerberatung	74.12
7.091	16.817	29.182	50.503	45.102	Unternehmensberatung	74.14-01
2.028	17.637	32.426	63.264	61.999	Architekturbüros	74.20-01
2.203	20.829	41.805	81.119	84.175	Ingenieurbüros	74.20-02
<b>1.041</b>	<b>10.562</b>	<b>18.129</b>	<b>36.012</b>	<b>37.022</b>	<b>Unterrichtswesen</b>	<b>M</b>
899	10.788	17.721	34.254	34.962	Erwachsenenbildung und sonstiger Unterricht	80.4
<b>10.942</b>	<b>50.775</b>	<b>100.817</b>	<b>170.830</b>	<b>133.205</b>	<b>Gesundheits-, Veterinär- und Sozialwesen</b>	<b>N</b>
10.084	59.842	108.894	178.315	141.415	Gesundheitswesen	85.1
3.578	83.143	138.050	226.811	187.001	Facharztpraxen	85.12-02
3.721	61.177	102.961	154.052	117.567	Praxen von Ärzten für Allgemeinmedizin	85.12-03
1.996	64.833	114.193	184.535	141.906	Zahnarztpraxen	85.13-02
369	15.864	25.701	40.511	35.705	Psychologische Psychotherapeuten	85.14-03
770	16.949	27.979	49.288	37.988	Veterinärwesen	85.2
<b>3.402</b>	<b>10.445</b>	<b>16.273</b>	<b>31.926</b>	<b>31.329</b>	<b>Erbringung von sonstigen öffentlichen und persönlichen Dienstleistungen</b>	<b>O</b>
3.264	10.510	16.374	32.047	31.436	Kultur, Sport und Unterhaltung	92
1.858	9.852	15.000	33.503	34.779	Künstlerische und schriftstellerische Tätigkeiten und Darbietungen	92.31
742	12.991	19.839	31.766	26.177	Korrespondenz- und Nachrichtenbüros sowie selbständige Journalisten	92.4
8.393	14.362	26.412	47.833	44.560		Sonstige
<b>44.511</b>	<b>18.051</b>	<b>38.543</b>	<b>88.110</b>	<b>75.337</b>	<b>Summe - Einkünfte aus selbständiger Arbeit</b>	
44.511	18.374	39.534	89.157	75.892	Summe - Einkünfte aus selbständiger Arbeit, Gewerbebetrieb, Vermietung und Verpachtung sowie Land- und Forstwirtschaft	
44.511	19.365	41.728	97.182	80.554	Summe - Einkünfte aus selbständiger Arbeit, Gewerbebetrieb, Vermietung und Verpachtung, Land- und Forstwirtschaft sowie nichtselbständiger Arbeit (Verdienste und Pensionen)	

## Selbständig Erwerbstätige mit schwerpunktmäßigen Jahreseinkünften aus Vermietung und Verpachtung 2002

ÖNACE Ausgewählte Abschnitte, Unterabschnitte, Abteilungen, Gruppen, Klassen und Unterklassen		Steuer- und Nullfälle				
		Anzahl der Personen	25%	50%	75%	Arithme- tisches Mittel
		verdienen weniger als ... Euro				
<b>Frauen und Männer</b>						
<b>A</b>	<b>Land- und Forstwirtschaft</b>	<b>1.574</b>	<b>3.310</b>	<b>7.500</b>	<b>15.882</b>	<b>17.512</b>
01	Landwirtschaft, Jagd	1.491	3.310	7.376	15.235	15.831
<b>H</b>	<b>Beherbergungs- und Gaststättenwesen</b>	<b>4.039</b>	<b>1.931</b>	<b>5.054</b>	<b>10.633</b>	<b>9.661</b>
55.23-01	Privatzimmervermietung	1.908	1.586	4.084	7.267	6.032
<b>K</b>	<b>Realitätenwesen, Unternehmensdienstleistungen</b>	<b>21.778</b>	<b>3.219</b>	<b>8.182</b>	<b>20.656</b>	<b>18.458</b>
70	Realitätenwesen	19.592	3.188	7.984	19.745	17.352
70.2	Vermietung und Verpachtung von eigenen Grundstücken, Wohnungen und sonstigen Realitäten	18.959	3.186	7.946	19.607	17.166
Sonstige		14.374	2.127	6.494	15.846	15.162
<b>Summe - Einkünfte aus Vermietung und Verpachtung</b>		<b>41.765</b>	<b>2.680</b>	<b>7.144</b>	<b>17.541</b>	<b>16.437</b>
Summe - Einkünfte aus Vermietung und Verpachtung, Gewerbebetrieb, selbständiger Arbeit sowie Land- und Forstwirtschaft		41.765	2.038	6.877	17.513	13.844
Summe - Einkünfte aus Vermietung und Verpachtung, Gewerbebetrieb, selbständiger Arbeit, Land- und Forstwirtschaft sowie nichtselbständiger Arbeit (Verdienste und Pensionen)		41.765	2.145	7.795	22.325	17.493
<b>Frauen</b>						
<b>A</b>	<b>Land- und Forstwirtschaft</b>	<b>593</b>	<b>3.310</b>	<b>7.064</b>	<b>14.295</b>	<b>15.649</b>
01	Landwirtschaft, Jagd	569	3.254	6.977	13.827	13.623
<b>H</b>	<b>Beherbergungs- und Gaststättenwesen</b>	<b>2.704</b>	<b>1.767</b>	<b>4.371</b>	<b>8.230</b>	<b>6.997</b>
55.23-01	Privatzimmervermietung	1.619	1.582	3.953	6.890	5.355
<b>K</b>	<b>Realitätenwesen, Unternehmensdienstleistungen</b>	<b>14.131</b>	<b>3.256</b>	<b>7.649</b>	<b>17.474</b>	<b>15.352</b>
70	Realitätenwesen	13.374	3.269	7.647	17.356	15.245
70.2	Vermietung und Verpachtung von eigenen Grundstücken, Wohnungen und sonstigen Realitäten	13.008	3.262	7.636	17.300	15.132
Sonstige		7.918	2.235	6.373	14.135	12.752
<b>Summe - Einkünfte aus Vermietung und Verpachtung</b>		<b>25.346</b>	<b>2.738</b>	<b>6.776</b>	<b>15.094</b>	<b>13.656</b>
Summe - Einkünfte aus Vermietung und Verpachtung, Gewerbebetrieb, selbständiger Arbeit sowie Land- und Forstwirtschaft		25.346	2.494	6.755	15.181	13.069
Summe - Einkünfte aus Vermietung und Verpachtung, Gewerbebetrieb, selbständiger Arbeit, Land- und Forstwirtschaft sowie nichtselbständiger Arbeit (Verdienste und Pensionen)		25.346	2.634	7.724	19.605	16.282
<b>Männer</b>						
<b>A</b>	<b>Land- und Forstwirtschaft</b>	<b>981</b>	<b>3.311</b>	<b>7.845</b>	<b>16.826</b>	<b>18.639</b>
01	Landwirtschaft, Jagd	922	3.335	7.692	15.919	17.193
<b>H</b>	<b>Beherbergungs- und Gaststättenwesen</b>	<b>1.335</b>	<b>2.658</b>	<b>7.358</b>	<b>17.655</b>	<b>15.057</b>
55.23-01	Privatzimmervermietung	289	1.694	5.142	11.605	9.826
<b>K</b>	<b>Realitätenwesen, Unternehmensdienstleistungen</b>	<b>7.647</b>	<b>3.127</b>	<b>9.792</b>	<b>28.649</b>	<b>24.197</b>
70	Realitätenwesen	6.218	2.938	9.149	26.807	21.882
70.2	Vermietung und Verpachtung von eigenen Grundstücken, Wohnungen und sonstigen Realitäten	5.951	2.932	9.033	26.702	21.613
Sonstige		6.456	1.984	6.636	18.635	18.118
<b>Summe - Einkünfte aus Vermietung und Verpachtung</b>		<b>16.419</b>	<b>2.565</b>	<b>8.077</b>	<b>22.836</b>	<b>20.731</b>
Summe - Einkünfte aus Vermietung und Verpachtung, Gewerbebetrieb, selbständiger Arbeit sowie Land- und Forstwirtschaft		16.419	1.106	7.154	22.942	15.042
Summe - Einkünfte aus Vermietung und Verpachtung, Gewerbebetrieb, selbständiger Arbeit, Land- und Forstwirtschaft sowie nichtselbständiger Arbeit (Verdienste und Pensionen)		16.419	1.193	7.961	28.237	19.364

## 2003

Steuer- und Nullfälle					ÖNACE	
Anzahl der Personen	25%	50%	75%	Arithmetisches Mittel	Ausgewählte Abschnitte, Unterabschnitte, Abteilungen, Gruppen, Klassen und Unterklassen	
	verdienen weniger als ... Euro					
<b>Frauen und Männer</b>						
<b>1.454</b>	<b>3.543</b>	<b>7.994</b>	<b>17.885</b>	<b>19.098</b>	<b>Land- und Forstwirtschaft</b>	<b>A</b>
1.374	3.515	7.898	17.264	17.425	Landwirtschaft, Jagd	01
<b>4.166</b>	<b>2.123</b>	<b>5.534</b>	<b>10.919</b>	<b>9.830</b>	<b>Beherbergungs- und Gaststättenwesen</b>	<b>H</b>
1.974	1.667	4.131	7.384	5.593	Privatzimmervermietung	55.23-01
<b>22.224</b>	<b>3.251</b>	<b>8.345</b>	<b>21.475</b>	<b>19.285</b>	<b>Realitätenwesen, Unternehmensdienstleistungen</b>	<b>K</b>
19.914	3.220	8.114	20.597	18.415	Realitätenwesen	70
					Vermietung und Verpachtung von eigenen Grundstücken, Wohnungen und sonstigen Realitäten	70.2
19.169	3.202	8.086	20.392	18.114		
13.877	2.270	6.753	16.288	15.065		Sonstige
<b>41.721</b>	<b>2.787</b>	<b>7.359</b>	<b>18.329</b>	<b>16.931</b>	<b>Summe - Einkünfte aus Vermietung und Verpachtung</b>	
41.721	2.231	7.131	18.481	14.959	Summe - Einkünfte aus Vermietung und Verpachtung, Gewerbebetrieb, selbständiger Arbeit sowie Land- und Forstwirtschaft	
41.721	2.366	8.184	23.601	18.755	Summe - Einkünfte aus Vermietung und Verpachtung, Gewerbebetrieb, selbständiger Arbeit, Land- und Forstwirtschaft sowie nichtselbständiger Arbeit (Verdienste und Pensionen)	
<b>Frauen</b>						
<b>494</b>	<b>3.639</b>	<b>7.664</b>	<b>15.633</b>	<b>17.041</b>	<b>Land- und Forstwirtschaft</b>	<b>A</b>
483	3.599	7.581	15.472	15.270	Landwirtschaft, Jagd	01
<b>2.792</b>	<b>1.878</b>	<b>4.808</b>	<b>8.770</b>	<b>7.155</b>	<b>Beherbergungs- und Gaststättenwesen</b>	<b>H</b>
1.690	1.651	4.084	7.148	5.236	Privatzimmervermietung	55.23-01
<b>14.183</b>	<b>3.324</b>	<b>7.795</b>	<b>18.187</b>	<b>15.913</b>	<b>Realitätenwesen, Unternehmensdienstleistungen</b>	<b>K</b>
13.405	3.333	7.789	18.040	15.849	Realitätenwesen	70
					Vermietung und Verpachtung von eigenen Grundstücken, Wohnungen und sonstigen Realitäten	70.2
12.973	3.322	7.793	17.961	15.676		
7.602	2.332	6.400	14.265	12.824		Sonstige
<b>25.071</b>	<b>2.813</b>	<b>6.879</b>	<b>15.536</b>	<b>14.023</b>	<b>Summe - Einkünfte aus Vermietung und Verpachtung</b>	
25.071	2.616	6.881	15.714	13.459	Summe - Einkünfte aus Vermietung und Verpachtung, Gewerbebetrieb, selbständiger Arbeit sowie Land- und Forstwirtschaft	
25.071	2.740	7.922	20.320	16.791	Summe - Einkünfte aus Vermietung und Verpachtung, Gewerbebetrieb, selbständiger Arbeit, Land- und Forstwirtschaft sowie nichtselbständiger Arbeit (Verdienste und Pensionen)	
<b>Männer</b>						
<b>960</b>	<b>3.489</b>	<b>8.069</b>	<b>19.319</b>	<b>20.156</b>	<b>Land- und Forstwirtschaft</b>	<b>A</b>
891	3.488	8.005	18.294	18.593	Landwirtschaft, Jagd	01
<b>1.374</b>	<b>2.867</b>	<b>8.059</b>	<b>18.058</b>	<b>15.266</b>	<b>Beherbergungs- und Gaststättenwesen</b>	<b>H</b>
284	1.755	4.831	10.413	7.715	Privatzimmervermietung	55.23-01
<b>8.041</b>	<b>3.048</b>	<b>10.012</b>	<b>29.339</b>	<b>25.234</b>	<b>Realitätenwesen, Unternehmensdienstleistungen</b>	<b>K</b>
6.509	2.926	9.303	27.896	23.699	Realitätenwesen	70
					Vermietung und Verpachtung von eigenen Grundstücken, Wohnungen und sonstigen Realitäten	70.2
6.196	2.901	9.195	27.674	23.219		
6.275	2.217	7.373	19.684	17.781		Sonstige
<b>16.650</b>	<b>2.738</b>	<b>8.533</b>	<b>23.991</b>	<b>21.310</b>	<b>Summe - Einkünfte aus Vermietung und Verpachtung</b>	
16.650	1.455	7.792	24.810	17.219	Summe - Einkünfte aus Vermietung und Verpachtung, Gewerbebetrieb, selbständiger Arbeit sowie Land- und Forstwirtschaft	
16.650	1.596	8.744	30.355	21.712	Summe - Einkünfte aus Vermietung und Verpachtung, Gewerbebetrieb, selbständiger Arbeit, Land- und Forstwirtschaft sowie nichtselbständiger Arbeit (Verdienste und Pensionen)	

## Selbständig Erwerbstätige mit schwerpunktmäßigen Jahreseinkünften aus Vermietung und Verpachtung - Schluss 2002

ÖNACE Ausgewählte Abschnitte, Unterabschnitte, Abteilungen, Gruppen, Klassen und Unterklassen		Steuerfälle				
		Anzahl der Personen	25%	50%	75%	Arithme- tisches Mittel
		verdienen weniger als ... Euro				
<b>Frauen und Männer</b>						
<b>A</b>	<b>Land- und Forstwirtschaft</b>	<b>816</b>	<b>9.601</b>	<b>14.580</b>	<b>28.644</b>	<b>30.001</b>
01	Landwirtschaft, Jagd	773	9.480	14.174	27.168	26.989
<b>H</b>	<b>Beherbergungs- und Gaststättenwesen</b>	<b>1.387</b>	<b>8.693</b>	<b>13.046</b>	<b>22.395</b>	<b>21.331</b>
55.23-01	Privatzimmervermietung	536	7.997	10.194	15.580	14.980
<b>K</b>	<b>Realitätenwesen, Unternehmensdienstleistungen</b>	<b>12.390</b>	<b>9.791</b>	<b>17.282</b>	<b>33.651</b>	<b>30.274</b>
70	Realitätenwesen	11.116	9.677	16.727	32.090	28.575
70.2	Vermietung und Verpachtung von eigenen Grundstücken, Wohnungen und sonstigen Realitäten	10.760	9.635	16.601	31.929	28.295
Sonstige		7.019	8.801	14.868	28.679	27.471
<b>Summe - Einkünfte aus Vermietung und Verpachtung</b>		<b>21.612</b>	<b>9.376</b>	<b>15.891</b>	<b>31.249</b>	<b>28.779</b>
Summe - Einkünfte aus Vermietung und Verpachtung, Gewerbebetrieb, selbständiger Arbeit sowie Land- und Forstwirtschaft		21.612	9.696	16.585	32.195	30.085
Summe - Einkünfte aus Vermietung und Verpachtung, Gewerbebetrieb, selbständiger Arbeit, Land- und Forstwirtschaft sowie nichtselbständiger Arbeit (Verdienste und Pensionen)		21.612	11.619	21.167	42.655	36.717
<b>Frauen</b>						
<b>A</b>	<b>Land- und Forstwirtschaft</b>	<b>313</b>	<b>8.783</b>	<b>13.279</b>	<b>24.808</b>	<b>26.313</b>
01	Landwirtschaft, Jagd	298	8.681	13.190	23.192	22.719
<b>H</b>	<b>Beherbergungs- und Gaststättenwesen</b>	<b>814</b>	<b>8.152</b>	<b>11.044</b>	<b>16.870</b>	<b>16.008</b>
55.23-01	Privatzimmervermietung	405	7.928	9.780	14.550	13.556
<b>K</b>	<b>Realitätenwesen, Unternehmensdienstleistungen</b>	<b>7.775</b>	<b>9.524</b>	<b>15.549</b>	<b>28.698</b>	<b>25.683</b>
70	Realitätenwesen	7.358	9.528	15.472	28.427	25.518
70.2	Vermietung und Verpachtung von eigenen Grundstücken, Wohnungen und sonstigen Realitäten	7.159	9.493	15.399	28.226	25.325
Sonstige		3.972	8.713	13.718	24.051	22.656
<b>Summe - Einkünfte aus Vermietung und Verpachtung</b>		<b>12.874</b>	<b>9.094</b>	<b>14.457</b>	<b>26.380</b>	<b>24.153</b>
Summe - Einkünfte aus Vermietung und Verpachtung, Gewerbebetrieb, selbständiger Arbeit sowie Land- und Forstwirtschaft		12.874	9.348	14.799	26.919	24.681
Summe - Einkünfte aus Vermietung und Verpachtung, Gewerbebetrieb, selbständiger Arbeit, Land- und Forstwirtschaft sowie nichtselbständiger Arbeit (Verdienste und Pensionen)		12.874	11.271	18.994	35.322	30.608
<b>Männer</b>						
<b>A</b>	<b>Land- und Forstwirtschaft</b>	<b>503</b>	<b>9.999</b>	<b>15.230</b>	<b>31.839</b>	<b>32.296</b>
01	Landwirtschaft, Jagd	475	9.920	15.000	28.971	29.667
<b>H</b>	<b>Beherbergungs- und Gaststättenwesen</b>	<b>573</b>	<b>10.879</b>	<b>17.398</b>	<b>30.332</b>	<b>28.893</b>
55.23-01	Privatzimmervermietung	131	8.555	12.530	24.603	19.380
<b>K</b>	<b>Realitätenwesen, Unternehmensdienstleistungen</b>	<b>4.615</b>	<b>10.688</b>	<b>22.069</b>	<b>43.245</b>	<b>38.007</b>
70	Realitätenwesen	3.758	10.360	20.676	40.189	34.560
70.2	Vermietung und Verpachtung von eigenen Grundstücken, Wohnungen und sonstigen Realitäten	3.601	10.281	20.332	39.782	34.200
Sonstige		3.047	9.085	17.359	35.279	33.747
<b>Summe - Einkünfte aus Vermietung und Verpachtung</b>		<b>8.738</b>	<b>10.005</b>	<b>19.429</b>	<b>38.673</b>	<b>35.595</b>
Summe - Einkünfte aus Vermietung und Verpachtung, Gewerbebetrieb, selbständiger Arbeit sowie Land- und Forstwirtschaft		8.738	10.719	20.987	40.983	38.048
Summe - Einkünfte aus Vermietung und Verpachtung, Gewerbebetrieb, selbständiger Arbeit, Land- und Forstwirtschaft sowie nichtselbständiger Arbeit (Verdienste und Pensionen)		8.738	12.377	25.626	54.454	45.717

## 2003

Steuerfälle					ÖNACE		
Anzahl der Personen	25%	50%	75%	Arithme- tisches Mittel	Ausgewählte <b>Abschnitte, Unterabschnitte</b> , Abteilungen, Gruppen, Klassen und Unterklassen		
	verdienen weniger als ... Euro						
<b>Frauen und Männer</b>							
<b>792</b>	<b>9.513</b>	<b>15.265</b>	<b>30.481</b>	<b>30.026</b>	<b>Land- und Forstwirtschaft</b>	<b>A</b>	
756	9.452	14.950	28.762	27.828	Landwirtschaft, Jagd		01
<b>1.541</b>	<b>8.860</b>	<b>12.853</b>	<b>21.980</b>	<b>20.975</b>	<b>Beherbergungs- und Gaststättenwesen</b>	<b>H</b>	
565	8.176	10.289	14.464	13.068	Privatzimmervermietung		55.23-01
<b>12.893</b>	<b>10.005</b>	<b>17.778</b>	<b>34.677</b>	<b>31.368</b>	<b>Realitätenwesen, Unternehmensdienstleistungen</b>	<b>K</b>	
11.535	9.801	17.130	33.231	30.035	Realitätenwesen		70
					Vermietung und Verpachtung von eigenen Grundstücken, Wohnungen und sonstigen Realitäten		70.2
11.091	9.788	17.041	32.846	29.596			
6.917	8.956	15.237	29.102	26.671			Sonstige
<b>22.143</b>	<b>9.503</b>	<b>16.392</b>	<b>31.880</b>	<b>29.130</b>	<b>Summe - Einkünfte aus Vermietung und Verpachtung</b>		
					Summe - Einkünfte aus Vermietung und Verpachtung, Gewerbebetrieb, selbständiger Arbeit sowie Land- und Forstwirtschaft		
22.143	9.867	17.023	33.150	30.494			
					Summe - Einkünfte aus Vermietung und Verpachtung, Gewerbebetrieb, selbständiger Arbeit, Land- und Forstwirtschaft sowie nichtselbständiger Arbeit (Verdienste und Pensionen)		
22.143	11.817	21.637	43.412	37.274			
<b>Frauen</b>							
<b>289</b>	<b>8.922</b>	<b>13.741</b>	<b>23.063</b>	<b>26.938</b>	<b>Land- und Forstwirtschaft</b>	<b>A</b>	
282	8.760	13.556	22.745	23.965	Landwirtschaft, Jagd		01
<b>880</b>	<b>8.439</b>	<b>10.835</b>	<b>16.981</b>	<b>15.911</b>	<b>Beherbergungs- und Gaststättenwesen</b>	<b>H</b>	
436	8.242	10.172	13.484	12.482	Privatzimmervermietung		55.23-01
<b>7.977</b>	<b>9.656</b>	<b>15.877</b>	<b>28.945</b>	<b>26.348</b>	<b>Realitätenwesen, Unternehmensdienstleistungen</b>	<b>K</b>	
7.536	9.658	15.814	28.639	26.245	Realitätenwesen		70
					Vermietung und Verpachtung von eigenen Grundstücken, Wohnungen und sonstigen Realitäten		70.2
7.293	9.640	15.749	28.493	25.940			
3.791	8.762	13.960	24.722	22.863			Sonstige
<b>12.937</b>	<b>9.192</b>	<b>14.703</b>	<b>26.756</b>	<b>24.630</b>	<b>Summe - Einkünfte aus Vermietung und Verpachtung</b>		
					Summe - Einkünfte aus Vermietung und Verpachtung, Gewerbebetrieb, selbständiger Arbeit sowie Land- und Forstwirtschaft		
12.937	9.470	15.028	27.180	25.206			
					Summe - Einkünfte aus Vermietung und Verpachtung, Gewerbebetrieb, selbständiger Arbeit, Land- und Forstwirtschaft sowie nichtselbständiger Arbeit (Verdienste und Pensionen)		
12.937	11.476	19.400	36.131	31.285			
<b>Männer</b>							
<b>503</b>	<b>10.049</b>	<b>16.845</b>	<b>33.458</b>	<b>31.800</b>	<b>Land- und Forstwirtschaft</b>	<b>A</b>	
474	10.043	16.184	31.903	30.126	Landwirtschaft, Jagd		01
<b>661</b>	<b>10.096</b>	<b>16.766</b>	<b>31.097</b>	<b>27.717</b>	<b>Beherbergungs- und Gaststättenwesen</b>	<b>H</b>	
129	7.091	11.456	18.623	15.048	Privatzimmervermietung		55.23-01
<b>4.916</b>	<b>10.941</b>	<b>22.622</b>	<b>43.901</b>	<b>39.515</b>	<b>Realitätenwesen, Unternehmensdienstleistungen</b>	<b>K</b>	
3.999	10.309	21.267	41.551	37.177	Realitätenwesen		70
					Vermietung und Verpachtung von eigenen Grundstücken, Wohnungen und sonstigen Realitäten		70.2
3.798	10.254	20.933	41.069	36.617			
3.126	9.200	17.539	34.919	31.290			Sonstige
<b>9.206</b>	<b>10.170</b>	<b>19.810</b>	<b>38.981</b>	<b>35.453</b>	<b>Summe - Einkünfte aus Vermietung und Verpachtung</b>		
					Summe - Einkünfte aus Vermietung und Verpachtung, Gewerbebetrieb, selbständiger Arbeit sowie Land- und Forstwirtschaft		
9.206	10.836	21.464	41.843	37.925			
					Summe - Einkünfte aus Vermietung und Verpachtung, Gewerbebetrieb, selbständiger Arbeit, Land- und Forstwirtschaft sowie nichtselbständiger Arbeit (Verdienste und Pensionen)		
9.206	12.524	26.332	55.615	45.690			



# **Land- und Forst- wirtschaft**

(aus dem "Grünen Bericht")

# Erläuterungen

zu

## Kapitel 5.3 "Land- und Forstwirtschaft (aus dem "Grünen Bericht")"

### (1) EinkommensbezieherInnen und Datenquellen

Betriebe in der Land- und Forstwirtschaft (Stichprobe)

Ausgewiesen nach:

Nicht entlohnte Arbeitskräfte im Betrieb (nAK)

Arbeitskräfte insgesamt des Unternehmerhaushalts (AK-U)

Die genauen Definitionen sind in Kapitel 2.1.3 zu finden.

Datenquelle: "Grüner Bericht" des Bundesministeriums für Land- und Forstwirtschaft, Umwelt und Wasserwirtschaft 2006

### (2) Einkommensdefinitionen

Jahreseinkünfte aus Land- und Forstwirtschaft je nicht entlohnter Arbeitskraft  
(entspricht "Einkünften aus Land- und Forstwirtschaft je nAK" lt. "Grünem Bericht")

Jahreserwerbseinkommen je Arbeitskraft insgesamt des Unternehmerhaushalts  
(entspricht "Erwerbseinkommen je AK-U" lt. "Grünem Bericht")

Alle Einkommenswerte sind auf die Grundgesamtheit hochgerechnet

Die genauen Definitionen sind in Kapitel 2.1.3 zu finden.

### (3) Statistische Begriffe

Arithmetische Mittel, Median, Quartile

### (4) Gliederungskriterien

Betriebsformen

Zuordnung zu einem von 7 Betriebsformen nach dem Produktionsschwerpunkt des Betriebes

Produktionsgebiete

Zuordnung zu einem von 8 Produktionsgebieten





# Tabellenverzeichnis

	<b>Seiten</b>
<b>Jahreseinkünfte</b> aus Land- und Forstwirtschaft, <b>Jahreserwerbseinkommen</b> nach Betriebsformen und Produktionsgebieten 2004, 2005	382

# Jahreseinkünfte aus Land- und Forstwirtschaft, Jahresarwerbseinkommen nach Betriebsformen und Produktionsgebieten

2004

Quartile	Betriebsformen							
	Betriebe insgesamt	Betriebe mit über 50% Forstanteil	Betriebe mit 25 bis 50% Forstanteil	Futterbaubetriebe	Landw. Gemischtbetriebe	Marktfreuchtbetriebe	Dauerkulturbetriebe	Veredelungsbetriebe
Testbetriebe	2.296	119	209	995	154	426	176	217
Betriebe in der Grundgesamtheit	112.435	6.976	10.585	53.459	6.129	18.131	9.097	8.058
Nicht entlohnte Arbeitskraft je Betrieb	1,35	1,14	1,38	1,49	1,36	0,98	1,36	1,41
Arbeitskraft insgesamt des Unternehmerhaushalts	1,66	1,50	1,65	1,76	1,63	1,37	1,72	1,69
<b>Jahreseinkünfte aus Land- und Forstwirtschaft je nicht entlohnte Arbeitskraft (nAK) (in Euro)</b>								
25%	4.883	6.511	5.866	4.435	1.374	8.573	3.044	4.968
50%	11.505	14.621	10.552	9.821	8.801	21.360	10.473	13.479
75%	20.712	22.973	16.788	16.400	16.923	38.856	21.618	23.022
Arithmetisches Mittel	14.341	15.516	12.514	11.705	11.186	24.103	17.923	17.559
<b>Jahresarwerbseinkommen je Arbeitskraft insgesamt des Unternehmerhaushalts (AK-U) (in Euro)</b>								
25%	10.282	12.245	9.437	9.361	6.637	16.591	10.973	9.856
50%	16.553	18.110	15.197	14.322	12.746	25.385	19.119	17.456
75%	24.222	26.367	21.795	20.707	21.365	38.633	29.078	24.930
Arithmetisches Mittel	18.078	20.149	16.050	15.380	15.149	27.308	21.293	19.411

Quartile	Produktionsgebiete							
	Hochalpengebiet	Voralpengebiet	Alpenostrand	Wald- und Mühlviertel	Kärntner Becken	Alpenvorland	Südöstliches Flach- und Hügelland	Nordöstliches Flach- und Hügelland
Testbetriebe	311	152	276	323	93	456	239	446
Betriebe in der Grundgesamtheit	19.925	7.961	13.921	15.831	4.380	19.711	13.741	16.965
Nicht entlohnte Arbeitskraft je Betrieb	1,50	1,49	1,39	1,35	1,37	1,29	1,20	1,27
Arbeitskraft insgesamt des Unternehmerhaushalts	1,73	1,81	1,69	1,65	1,62	1,64	1,56	1,59
<b>Jahreseinkünfte aus Land- und Forstwirtschaft je nicht entlohnte Arbeitskraft (nAK) (in Euro)</b>								
25%	5.691	5.896	4.616	4.395	-1.278	4.239	1.563	7.593
50%	10.460	12.147	11.670	11.071	9.650	12.086	7.932	19.876
75%	17.148	17.792	19.872	16.923	15.601	22.131	17.548	36.672
Arithmetisches Mittel	11.984	12.724	13.433	12.179	10.390	15.143	12.016	23.407
<b>Jahresarwerbseinkommen je Arbeitskraft insgesamt des Unternehmerhaushalts (AK-U) (in Euro)</b>								
25%	8.451	10.538	10.316	11.051	5.891	12.204	7.067	13.412
50%	13.972	15.224	15.464	15.438	11.828	18.712	14.087	22.758
75%	20.910	21.963	21.795	20.839	18.994	26.935	22.588	36.348
Arithmetisches Mittel	15.137	16.743	17.015	16.262	14.120	19.892	16.668	25.213

## 2005

### Betriebsformen

Betriebe insgesamt	Betriebsformen							Quartile
	Betriebe mit über 50% Forstanteil	Betriebe mit 25 bis 50% Forstanteil	Futterbaubetriebe	Landw. Gemischtbetriebe	Marktfrochttbetriebe	Dauerkulturbetriebe	Veredelungsbetriebe	
2.344	125	213	1.016	149	439	176	226	Testbetriebe
112.438	6.976	10.585	53.461	6.129	18.130	9.097	8.059	Betriebe in der Grundgesamtheit
1,32	1,08	1,33	1,48	1,30	0,95	1,32	1,36	Nicht entlohnte Arbeitskraft je Betrieb
1,65	1,41	1,67	1,76	1,62	1,37	1,68	1,65	Arbeitskraft insgesamt des Unternehmerhaushalts
<b>Jahreseinkünfte aus Land- und Forstwirtschaft je nicht entlohnte Arbeitskraft (nAK) (in Euro)</b>								
4.932	6.274	6.420	4.613	3.055	9.340	1.426	6.264	25%
12.456	12.294	12.842	11.462	7.991	19.931	7.089	17.052	50%
21.568	22.507	20.149	18.527	17.437	36.022	15.938	30.253	75%
14.996	16.921	13.945	13.139	12.761	22.858	11.699	21.282	Arithmetisches Mittel
<b>Jahreserwerbseinkommen je Arbeitskraft insgesamt des Unternehmerhaushalts (AK-U) (in Euro)</b>								
10.984	11.303	10.719	10.657	8.994	15.667	7.087	12.344	25%
17.459	18.628	16.700	16.154	13.645	25.012	15.632	20.719	50%
25.172	26.251	23.853	22.132	22.115	35.854	22.303	30.607	75%
18.910	20.949	17.798	16.940	16.817	26.458	16.693	22.877	Arithmetisches Mittel

### Produktionsgebiete

Hochalpengebiet	Voralpengebiet	Alpenostrand	Wald- und Mühlviertel	Kärntner Becken	Alpenvorland	Südöstliches Flach- und Hügelland	Nordöstliches Flach- und Hügelland	Quartile
20.740	7.751	13.722	15.367	4.310	19.668	13.742	17.139	Betriebe in der Grundgesamtheit
1,46	1,52	1,35	1,35	1,32	1,25	1,20	1,22	Nicht entlohnte Arbeitskraft je Betrieb
1,71	1,82	1,67	1,65	1,61	1,62	1,59	1,54	Arbeitskraft insgesamt des Unternehmerhaushalts
<b>Jahreseinkünfte aus Land- und Forstwirtschaft je nicht entlohnte Arbeitskraft (nAK) (in Euro)</b>								
5.286	5.951	5.672	4.645	3.055	4.822	1.033	5.618	25%
11.699	12.095	12.530	12.477	8.950	13.852	8.346	16.352	50%
18.483	18.705	21.055	19.414	17.585	23.709	17.838	32.422	75%
12.946	13.836	15.531	13.985	13.572	16.705	12.055	19.873	Arithmetisches Mittel
<b>Jahreserwerbseinkommen je Arbeitskraft insgesamt des Unternehmerhaushalts (AK-U) (in Euro)</b>								
9.533	11.975	12.003	11.325	9.015	12.998	8.472	12.241	25%
15.283	15.982	16.951	17.309	14.464	20.224	14.851	21.529	50%
22.099	21.371	24.291	24.014	19.739	28.055	23.361	32.762	75%
16.523	17.565	19.259	18.007	17.337	21.347	16.735	22.670	Arithmetisches Mittel



# **PensionistInnen**

## **Überblick**

# Erläuterungen

zu

## Kapitel 5.4 "PensionistInnen"

### (1) EinkommensbezieherInnen und Datenquellen

#### zu Kapitel 5.4.1. "Überblick"

Alle PensionistInnen (einschließlich der BeamtInnen in Ruhe)

Alle PensionistInnen (einschließlich der BeamtInnen in Ruhe) mit Wohnsitz in Österreich

Datenquelle: LSt 2004 und 2005

#### zu Kapitel 5.4.2. "Pensionsarten und Pensionsversicherungsträger"

PensionistInnen nach der gesetzlichen Pensionsversicherung (ohne BeamtInnen in Ruhe) mit Wohnsitz in Österreich

Datenquellen: LSt 2004 und 2005

#### zu Kapitel 5.4.3 „Ruhe- und Versorgungsgenüsse“

BeamtInnen in Ruhe mit Ruhe- bzw. Versorgungsgenüssen

Datenquellen: LSt und HV-Krankenversicherungsdaten 2004 und 2005

### (2) Einkommensdefinitionen

Bruttojahreseinkommen

Summe aller Bruttobezüge gemäß §25 EStG (Lohnzettel - Kennziffer 210)

Nettojahreseinkommen

Summe aller Bruttobezüge gemäß §25 EStG, abzüglich der insgesamt einbehaltenen Sozialversicherungsbeiträge und abzüglich der insgesamt einbehaltenen Lohnsteuer

### (3) Gliederungskriterien

Pensionsarten

EinfachpensionistInnen mit einer Pension

MehrfachpensionistInnen mit zwei Pensionen

Pensionsversicherungsträger

— Pensionsversicherung der Unselbständigen:

- Pensionsversicherungsanstalt der Arbeiter;

- Pensionsversicherungsanstalt der Angestellten;

- Versicherungsanstalt der österreichischen Eisenbahnen;

- Versicherungsanstalt des österreichischen Bergbaues

— Sozialversicherungsanstalt der gewerblichen Wirtschaft

— Sozialversicherungsanstalt der Bauern

Versorgungsleistungen für BeamtInnen in Ruhe

— Ruhegenuss

— Versorgungsgenuss für Witwen/er

— Versorgungsgenuss für Waisen





# Tabellenverzeichnis

zu

Kapitel 5.4.1 "Überblick"

	<b>Seiten</b>
Jahreseinkommen der <b>PensionistInnen</b> 2004, 2005	388
Jahreseinkommen der <b>PensionistInnen mit Wohnsitz in Österreich</b> 2004, 2005	390

Jahreseinkommen der PensionistInnen (in Euro)

2004

Dezile/Quartile	Frauen und Männer	Frauen	Männer
<b>Bruttojahreseinkommen</b>			
10%	2.225	2.031	2.543
20%	5.826	4.831	8.685
<b>25%</b>	<b>7.362</b>	<b>6.069</b>	<b>10.274</b>
30%	8.751	7.181	12.005
40%	10.165	9.023	15.003
<b>50%</b>	<b>12.840</b>	<b>9.716</b>	<b>17.941</b>
60%	15.824	11.814	20.705
70%	19.349	14.527	23.929
<b>75%</b>	<b>21.328</b>	<b>16.260</b>	<b>25.754</b>
80%	23.693	18.393	27.628
90%	30.242	25.027	34.330
Arithmetisches Mittel	15.748	12.541	19.755
Anzahl der Personen	2.116.418	1.175.427	940.991
Bezugstage/Person	356	356	356
Durchschnittsalter	69	70	68
<b>Nettojahreseinkommen</b>			
10%	2.171	1.987	2.481
20%	5.590	4.647	8.230
<b>25%</b>	<b>7.025</b>	<b>5.826</b>	<b>9.735</b>
30%	8.349	6.863	11.387
40%	9.685	8.630	13.592
<b>50%</b>	<b>12.130</b>	<b>9.278</b>	<b>15.364</b>
60%	14.048	11.267	17.172
70%	16.300	13.229	19.085
<b>75%</b>	<b>17.559</b>	<b>14.304</b>	<b>20.197</b>
80%	18.988	15.695	21.363
90%	22.941	19.897	25.391
Arithmetisches Mittel	13.009	10.794	15.776
Anzahl der Personen	2.116.418	1.175.427	940.991
Bezugstage/Person	356	356	356
Durchschnittsalter	69	70	68

2005

Frauen und Männer	Frauen	Männer	Dezile/Quartile
<b>Bruttojahreseinkommen</b>			
2.013	1.815	2.321	10%
5.727	4.756	8.619	20%
<b>7.353</b>	<b>6.044</b>	<b>10.249</b>	<b>25%</b>
8.813	7.198	12.077	30%
10.302	9.139	15.150	40%
<b>13.047</b>	<b>9.889</b>	<b>18.142</b>	<b>50%</b>
16.083	12.046	20.974	60%
19.669	14.839	24.205	70%
<b>21.675</b>	<b>16.610</b>	<b>26.072</b>	<b>75%</b>
24.066	18.785	27.992	80%
30.640	25.482	34.779	90%
15.932	12.702	19.948	Arithmetisches Mittel
2.151.927	1.192.867	959.060	Anzahl der Personen
355	356	355	Bezugstage/Person
69	70	68	Durchschnittsalter
<b>Nettojahreseinkommen</b>			
1.968	1.780	2.269	10%
5.473	4.561	8.137	20%
<b>6.988</b>	<b>5.783</b>	<b>9.674</b>	<b>25%</b>
8.372	6.854	11.416	30%
9.771	8.691	13.935	40%
<b>12.352</b>	<b>9.397</b>	<b>15.779</b>	<b>50%</b>
14.494	11.431	17.576	60%
16.756	13.707	19.483	70%
<b>17.998</b>	<b>14.804</b>	<b>20.589</b>	<b>75%</b>
19.427	16.223	21.787	80%
23.444	20.381	25.968	90%
13.237	10.979	16.046	Arithmetisches Mittel
2.151.927	1.192.867	959.060	Anzahl der Personen
355	356	355	Bezugstage/Person
69	70	68	Durchschnittsalter

Jahreseinkommen der PensionistInnen mit Wohnsitz in Österreich (in Euro)

2004

Dezile/Quartile	Frauen und Männer	Frauen	Männer
<b>Bruttojahreseinkommen</b>			
10%	5.252	4.336	8.359
20%	8.299	6.767	11.544
<b>25%</b>	<b>9.145</b>	<b>7.717</b>	<b>13.154</b>
30%	9.412	8.607	14.285
40%	11.787	9.145	16.974
<b>50%</b>	<b>14.324</b>	<b>10.736</b>	<b>19.467</b>
60%	17.291	12.834	22.041
70%	20.612	15.570	25.129
<b>75%</b>	<b>22.535</b>	<b>17.305</b>	<b>26.846</b>
80%	24.865	19.464	28.695
90%	31.338	26.136	36.165
Arithmetisches Mittel	17.389	13.779	21.926
Anzahl der Personen	1.881.874	1.047.919	833.955
Bezugstage/Person	356	356	356
Durchschnittsalter	69	70	67
<b>Nettojahreseinkommen</b>			
10%	5.018	4.156	7.881
20%	7.905	6.405	10.930
<b>25%</b>	<b>8.747</b>	<b>7.360</b>	<b>12.333</b>
30%	9.015	8.222	13.309
40%	11.211	8.747	14.785
<b>50%</b>	<b>13.201</b>	<b>10.236</b>	<b>16.344</b>
60%	14.972	12.129	17.960
70%	17.130	13.860	19.814
<b>75%</b>	<b>18.288</b>	<b>14.981</b>	<b>20.835</b>
80%	19.696	16.409	21.963
90%	23.621	20.573	26.411
Arithmetisches Mittel	14.320	11.828	17.451
Anzahl der Personen	1.881.874	1.047.919	833.955
Bezugstage/Person	356	356	356
Durchschnittsalter	69	70	67

2005

Frauen und Männer	Frauen	Männer	Dezile/Quartile
<b>Bruttojahreseinkommen</b>			
5.199	4.284	8.368	10%
8.389	6.806	11.672	20%
<b>9.282</b>	<b>7.790</b>	<b>13.309</b>	<b>25%</b>
9.576	8.714	14.469	30%
12.010	9.282	17.213	40%
<b>14.598</b>	<b>10.956</b>	<b>19.732</b>	<b>50%</b>
17.614	13.121	22.372	60%
20.982	15.922	25.501	70%
<b>22.929</b>	<b>17.702</b>	<b>27.152</b>	<b>75%</b>
25.266	19.898	29.132	80%
31.838	26.618	36.575	90%
17.632	13.984	22.198	Arithmetisches Mittel
1.908.895	1.061.179	847.716	Anzahl der Personen
356	356	356	Bezugstage/Person
69	70	67	Durchschnittsalter
<b>Nettojahreseinkommen</b>			
4.948	4.092	7.860	10%
7.945	6.471	11.015	20%
<b>8.822</b>	<b>7.400</b>	<b>12.568</b>	<b>25%</b>
9.126	8.285	13.671	30%
11.373	8.822	15.206	40%
<b>13.639</b>	<b>10.394</b>	<b>16.778</b>	<b>50%</b>
15.453	12.429	18.381	60%
17.595	14.367	20.233	70%
<b>18.747</b>	<b>15.511</b>	<b>21.262</b>	<b>75%</b>
20.147	16.937	22.438	80%
24.148	21.067	27.029	90%
14.605	12.055	17.797	Arithmetisches Mittel
1.908.895	1.061.179	847.716	Anzahl der Personen
356	356	356	Bezugstage/Person
69	70	67	Durchschnittsalter



PensionistInnen

**Pensionsarten und  
Pensionsversicherungsträger**

# Tabellenverzeichnis

zu

## Kapitel 5.4.2 "Pensionsarten und Pensionsversicherungsträger"

	<b>Seiten</b>
<b>Bruttojahreseinkommen</b> der PensionistInnen mit Wohnsitz in Österreich nach Pensionsarten 2004, 2005	394
<b>Nettojahreseinkommen</b> der PensionistInnen mit Wohnsitz in Österreich nach Pensionsarten 2004, 2005	396
<b>Bruttojahreseinkommen</b> der PensionistInnen mit Wohnsitz in Österreich nach <b>Pensionsversicherungsträgern</b> 2004, 2005	398
<b>Nettojahreseinkommen</b> der PensionistInnen mit Wohnsitz in Österreich nach <b>Pensionsversicherungsträgern</b> 2004, 2005	400



**Bruttojahreseinkommen der PensionistInnen mit Wohnsitz in Österreich nach Pensionsarten (in Euro)**
**2004**

Dezile/Quartile	Einfach-PensionistInnen				Mehrfach-PensionistInnen	
	Alters- pensionistInnen	Invaliditäts- pensionistInnen	Erwerbsun- fähigkeits- pensionistInnen	Witwen-/Witwer- pensionistInnen	Alters- und Witwen-/Witwer- pensionistInnen	Invaliditäts- (Erwerbsun- fähigkeits-) und Witwen-/Witwer- pensionistInnen
<b>Frauen und Männer</b>						
10%	5.380	5.750	3.026	4.461	9.313	7.448
20%	8.138	8.330	4.849	6.783	11.778	8.846
<b>25%</b>	<b>9.145</b>	<b>9.145</b>	<b>5.692</b>	<b>7.577</b>	<b>12.810</b>	<b>9.259</b>
30%	9.861	9.145	6.465	8.224	13.775	9.756
40%	12.082	10.323	7.704	8.877	15.575	11.176
<b>50%</b>	<b>14.520</b>	<b>12.246</b>	<b>9.044</b>	<b>9.145</b>	<b>17.420</b>	<b>12.620</b>
60%	17.336	14.210	10.390	9.145	19.278	14.159
70%	20.418	16.005	11.643	10.054	21.310	15.931
<b>75%</b>	<b>22.184</b>	<b>17.197</b>	<b>12.560</b>	<b>10.863</b>	<b>22.695</b>	<b>16.960</b>
80%	24.201	18.585	13.748	11.822	24.402	18.017
90%	28.951	22.438	17.581	14.702	29.910	21.232
Arithmetisches Mittel	16.849	13.488	9.785	10.048	18.988	13.785
Anzahl der Personen	783.916	254.245	61.354	174.093	167.010	53.264
Bezugstage/Person	359	357	353	353	357	357
Durchschnittsalter	70	63	68	75	76	75
<b>Frauen</b>						
10%	4.290	4.149	2.116	4.572	9.284	7.347
20%	5.964	5.619	2.948	6.889	11.547	8.686
<b>25%</b>	<b>6.798</b>	<b>6.280</b>	<b>3.426</b>	<b>7.660</b>	<b>12.523</b>	<b>9.162</b>
30%	7.637	6.942	3.895	8.260	13.442	9.412
40%	9.145	8.211	4.782	8.901	15.163	10.754
<b>50%</b>	<b>10.008</b>	<b>9.145</b>	<b>5.726</b>	<b>9.145</b>	<b>16.904</b>	<b>12.071</b>
60%	11.620	9.145	6.767	9.145	18.713	13.471
70%	13.731	9.779	7.734	10.077	20.890	15.117
<b>75%</b>	<b>15.087</b>	<b>10.525</b>	<b>8.318</b>	<b>10.886</b>	<b>22.041</b>	<b>16.068</b>
80%	16.857	11.327	8.860	11.842	23.685	17.148
90%	22.265	14.421	10.347	14.683	29.161	20.261
Arithmetisches Mittel	12.014	9.247	6.228	10.055	18.516	13.197
Anzahl der Personen	399.928	84.527	24.948	171.338	146.187	45.870
Bezugstage/Person	359	358	354	353	358	357
Durchschnittsalter	68	61	68	75	76	76
<b>Männer</b>						
10%	9.784	8.491	6.150	1.987	10.854	8.763
20%	13.155	9.561	7.749	2.923	14.747	11.444
<b>25%</b>	<b>14.265</b>	<b>10.652</b>	<b>8.522</b>	<b>3.372</b>	<b>16.136</b>	<b>12.577</b>
30%	15.533	11.655	9.145	3.904	17.444	13.591
40%	17.797	13.424	10.506	5.027	19.149	15.405
<b>50%</b>	<b>19.971</b>	<b>14.586</b>	<b>11.183</b>	<b>6.303</b>	<b>21.049</b>	<b>17.145</b>
60%	22.313	16.210	12.382	8.229	22.688	18.584
70%	25.076	18.093	13.986	9.145	25.196	20.502
<b>75%</b>	<b>26.486</b>	<b>19.180</b>	<b>14.942</b>	<b>9.145</b>	<b>26.766</b>	<b>21.058</b>
80%	27.820	20.463	16.280	9.665	28.446	22.183
90%	32.052	23.955	20.065	20.672	33.376	25.995
Arithmetisches Mittel	21.883	15.601	12.223	9.621	22.302	17.433
Anzahl der Personen	383.988	169.718	36.406	2.755	20.823	7.394
Bezugstage/Person	358	356	353	352	353	354
Durchschnittsalter	71	63	68	59	77	72

Einfach-PensionistInnen				Mehrfach-PensionistInnen			Dezile/Quartile
Alters- pensionistInnen	Invalideitäts- pensionistInnen	Erwerbsun- fähigkeits- pensionistInnen	Witwen-/Witwer- pensionistInnen	Alters- und Witwen-/Witwer- pensionistInnen	Invalideitäts- (Erwerbsun- fähigkeits-) und Witwen-/Witwer- pensionistInnen		
<b>Frauen und Männer</b>							
5.439	5.858	3.196	4.570	9.510	7.603	10%	
8.264	8.525	5.025	6.995	12.112	9.030	20%	
<b>9.282</b>	<b>9.282</b>	<b>5.871</b>	<b>7.794</b>	<b>13.171</b>	<b>9.436</b>	<b>25%</b>	
10.062	9.282	6.658	8.399	14.156	10.020	30%	
12.330	10.550	7.913	9.044	16.002	11.482	40%	
<b>14.826</b>	<b>12.465</b>	<b>9.282</b>	<b>9.282</b>	<b>17.876</b>	<b>12.971</b>	<b>50%</b>	
17.705	14.423	10.677	9.282	19.773	14.559	60%	
20.859	16.255	11.981	10.339	21.756	16.377	70%	
<b>22.671</b>	<b>17.470</b>	<b>12.942</b>	<b>11.145</b>	<b>23.168</b>	<b>17.435</b>	<b>75%</b>	
24.735	18.869	14.184	12.138	24.901	18.507	80%	
29.604	22.750	18.091	15.071	30.437	21.631	90%	
17.214	13.705	10.070	10.288	19.443	14.101	Arithmetisches Mittel	
787.543	265.664	62.612	170.169	169.374	53.577	Anzahl der Personen	
358	356	353	352	357	356	Bezugstage/Person	
70	62	68	75	76	75	Durchschnittsalter	
<b>Frauen</b>							
4.374	4.248	2.205	4.693	9.466	7.505	10%	
6.073	5.775	3.115	7.080	11.871	8.863	20%	
<b>6.960</b>	<b>6.456</b>	<b>3.607</b>	<b>7.854</b>	<b>12.878</b>	<b>9.337</b>	<b>25%</b>	
7.794	7.144	4.059	8.459	13.819	9.649	30%	
9.282	8.438	4.945	9.083	15.583	11.039	40%	
<b>10.267</b>	<b>9.282</b>	<b>5.908</b>	<b>9.282</b>	<b>17.363</b>	<b>12.396</b>	<b>50%</b>	
11.925	9.282	6.961	9.282	19.211	13.813	60%	
14.102	10.035	7.913	10.364	21.365	15.505	70%	
<b>15.494</b>	<b>10.679</b>	<b>8.508</b>	<b>11.167</b>	<b>22.544</b>	<b>16.464</b>	<b>75%</b>	
17.312	11.600	9.065	12.154	24.227	17.569	80%	
22.818	14.707	10.611	15.049	29.741	20.729	90%	
12.310	9.430	6.418	10.292	18.986	13.496	Arithmetisches Mittel	
404.998	87.729	25.310	167.454	148.306	45.821	Anzahl der Personen	
359	357	353	352	358	357	Bezugstage/Person	
68	61	68	75	76	76	Durchschnittsalter	
<b>Männer</b>							
9.962	8.596	6.319	2.119	11.200	8.921	10%	
13.433	9.703	7.959	3.080	15.063	11.669	20%	
<b>14.578</b>	<b>10.808</b>	<b>8.722</b>	<b>3.492</b>	<b>16.508</b>	<b>12.897</b>	<b>25%</b>	
15.872	11.818	9.282	3.973	17.788	13.927	30%	
18.201	13.621	10.735	5.106	19.540	15.834	40%	
<b>20.429</b>	<b>14.810</b>	<b>11.504</b>	<b>6.581</b>	<b>21.365</b>	<b>17.636</b>	<b>50%</b>	
22.845	16.453	12.743	8.624	22.900	19.048	60%	
25.650	18.355	14.417	9.282	25.485	20.875	70%	
<b>27.027</b>	<b>19.462</b>	<b>15.395</b>	<b>9.282</b>	<b>27.063</b>	<b>21.365</b>	<b>75%</b>	
28.404	20.757	16.731	10.037	28.775	22.314	80%	
32.782	24.280	20.559	22.041	33.825	26.134	90%	
22.406	15.813	12.548	10.034	22.659	17.678	Arithmetisches Mittel	
382.545	177.935	37.302	2.715	21.068	7.756	Anzahl der Personen	
358	355	353	352	353	354	Bezugstage/Person	
71	63	68	59	77	72	Durchschnittsalter	

**Nettojahreseinkommen der PensionistInnen mit Wohnsitz in Österreich nach Pensionsarten (in Euro)**
**2004**

Dezile/Quartile	Einfach-PensionistInnen				Mehrfach-PensionistInnen	
	Alters- pensionistInnen	Invaliditäts- pensionistInnen	Erwerbsun- fähigkeits- pensionistInnen	Witwen-/Witwer- pensionistInnen	Alters- und Witwen-/Witwer- pensionistInnen	Invaliditäts- (Erwerbsun- fähigkeits-) und Witwen-/Witwer- pensionistInnen
<b>Frauen und Männer</b>						
10%	5.139	5.481	2.941	4.255	8.912	7.100
20%	7.759	7.940	4.653	6.463	11.237	8.484
<b>25%</b>	<b>8.747</b>	<b>8.747</b>	<b>5.446</b>	<b>7.213</b>	<b>12.122</b>	<b>8.870</b>
30%	9.402	8.747	6.170	7.811	12.757	9.336
40%	11.514	9.850	7.327	8.480	13.867	10.696
<b>50%</b>	<b>13.353</b>	<b>11.674</b>	<b>8.602</b>	<b>8.747</b>	<b>15.045</b>	<b>12.021</b>
60%	15.060	13.164	9.875	8.747	16.270	13.012
70%	17.092	14.270	11.065	9.604	17.591	14.092
<b>75%</b>	<b>18.183</b>	<b>15.037</b>	<b>11.902</b>	<b>10.378</b>	<b>18.451</b>	<b>14.759</b>
80%	19.420	15.947	12.793	11.293	19.510	15.455
90%	22.353	18.414	15.158	13.389	22.935	17.586
Arithmetisches Mittel	14.155	11.951	8.936	9.288	15.871	12.249
Anzahl der Personen	783.916	254.245	61.354	174.093	167.010	53.264
Bezugstage/Person	359	357	353	353	357	357
Durchschnittsalter	70	63	68	75	76	75
<b>Frauen</b>						
10%	4.118	3.968	2.093	4.373	8.888	7.018
20%	5.712	5.373	2.878	6.537	11.032	8.333
<b>25%</b>	<b>6.506</b>	<b>6.003</b>	<b>3.347</b>	<b>7.275</b>	<b>11.941</b>	<b>8.799</b>
30%	7.304	6.637	3.775	7.864	12.546	9.047
40%	8.747	7.850	4.609	8.493	13.614	10.295
<b>50%</b>	<b>9.571</b>	<b>8.747</b>	<b>5.502</b>	<b>8.747</b>	<b>14.717</b>	<b>11.546</b>
60%	11.110	8.747	6.405	8.747	15.896	12.583
70%	12.763	9.349	7.383	9.630	17.321	13.595
<b>75%</b>	<b>13.607</b>	<b>10.067</b>	<b>7.946</b>	<b>10.400</b>	<b>18.044</b>	<b>14.178</b>
80%	14.754	10.827	8.479	11.310	19.079	14.885
90%	18.271	13.290	9.908	13.380	22.490	16.963
Arithmetisches Mittel	10.689	8.600	5.920	9.303	15.575	11.841
Anzahl der Personen	399.928	84.527	24.948	171.338	146.187	45.870
Bezugstage/Person	359	358	354	353	358	357
Durchschnittsalter	68	61	68	75	76	76
<b>Männer</b>						
10%	9.236	8.062	5.826	1.895	10.195	8.301
20%	12.339	9.107	7.337	2.787	13.328	10.861
<b>25%</b>	<b>13.276</b>	<b>10.153</b>	<b>8.066</b>	<b>3.216</b>	<b>14.197</b>	<b>11.950</b>
30%	13.896	11.102	8.687	3.735	15.037	12.662
40%	15.344	12.592	9.942	4.802	16.163	13.728
<b>50%</b>	<b>16.784</b>	<b>13.592</b>	<b>10.603</b>	<b>5.993</b>	<b>17.321</b>	<b>14.889</b>
60%	18.245	14.412	11.729	7.809	18.407	15.832
70%	19.933	15.621	12.958	8.747	19.949	17.072
<b>75%</b>	<b>20.787</b>	<b>16.337</b>	<b>13.592</b>	<b>8.747</b>	<b>20.903</b>	<b>17.448</b>
80%	21.608	17.186	14.336	9.155	21.912	18.138
90%	24.251	19.344	16.768	17.720	24.826	20.536
Arithmetisches Mittel	17.765	13.620	11.003	8.323	17.954	14.776
Anzahl der Personen	383.988	169.718	36.406	2.755	20.823	7.394
Bezugstage/Person	358	356	353	352	353	354
Durchschnittsalter	71	63	68	59	77	72

Einfach-PensionistInnen				Mehrfach-PensionistInnen			Dezile/Quartile
Alters- pensionistInnen	Invalideitäts- pensionistInnen	Erwerbsun- fähigkeits- pensionistInnen	Witwen-/Witwer- pensionistInnen	Alters- und Witwen-/Witwer- pensionistInnen	Invalideitäts- (Erwerbsun- fähigkeits-) und Witwen-/Witwer- pensionistInnen		
<b>Frauen und Männer</b>							
5.173	5.559	3.091	4.339	9.055	7.233	10%	
7.837	8.084	4.813	6.631	11.495	8.619	20%	
<b>8.822</b>	<b>8.822</b>	<b>5.604</b>	<b>7.375</b>	<b>12.493</b>	<b>8.987</b>	<b>25%</b>	
9.542	8.822	6.342	7.974	13.283	9.541	30%	
11.693	10.010	7.510	8.596	14.426	10.931	40%	
<b>13.729</b>	<b>11.828</b>	<b>8.776</b>	<b>8.822</b>	<b>15.620</b>	<b>12.337</b>	<b>50%</b>	
15.573	13.545	10.134	8.822	16.841	13.548	60%	
17.603	14.705	11.363	9.824	18.088	14.664	70%	
<b>18.706</b>	<b>15.470</b>	<b>12.269</b>	<b>10.587</b>	<b>18.959</b>	<b>15.349</b>	<b>75%</b>	
19.960	16.376	13.318	11.532	20.037	16.034	80%	
23.004	18.811	15.778	13.897	23.549	18.075	90%	
14.531	12.195	9.223	9.499	16.362	12.593	Arithmetisches Mittel	
787.543	265.664	62.612	170.169	169.374	53.577	Anzahl der Personen	
358	356	353	352	357	356	Bezugstage/Person	
70	62	68	75	76	75	Durchschnittsalter	
<b>Frauen</b>							
4.176	4.038	2.178	4.453	9.010	7.150	10%	
5.787	5.489	3.041	6.710	11.277	8.464	20%	
<b>6.598</b>	<b>6.136</b>	<b>3.502</b>	<b>7.452</b>	<b>12.229</b>	<b>8.909</b>	<b>25%</b>	
7.415	6.788	3.926	8.031	13.071	9.242	30%	
8.822	8.021	4.762	8.619	14.172	10.512	40%	
<b>9.763</b>	<b>8.822</b>	<b>5.659</b>	<b>8.822</b>	<b>15.296</b>	<b>11.789</b>	<b>50%</b>	
11.339	8.822	6.582	8.822	16.481	13.082	60%	
13.271	9.543	7.538	9.849	17.773	14.128	70%	
<b>14.148</b>	<b>10.168</b>	<b>8.107</b>	<b>10.608</b>	<b>18.581</b>	<b>14.723</b>	<b>75%</b>	
15.324	11.027	8.648	11.547	19.621	15.434	80%	
18.856	13.709	10.137	13.885	23.109	17.505	90%	
10.976	8.760	6.096	9.513	16.072	12.166	Arithmetisches Mittel	
404.998	87.729	25.310	167.454	148.306	45.821	Anzahl der Personen	
359	357	353	352	358	357	Bezugstage/Person	
68	61	68	75	76	76	Durchschnittsalter	
<b>Männer</b>							
9.351	8.120	5.977	2.024	10.471	8.413	10%	
12.695	9.193	7.530	2.925	13.807	11.025	20%	
<b>13.709</b>	<b>10.244</b>	<b>8.247</b>	<b>3.317</b>	<b>14.702</b>	<b>12.221</b>	<b>25%</b>	
14.395	11.206	8.822	3.779	15.536	13.134	30%	
15.883	12.919	10.163	4.851	16.646	14.289	40%	
<b>17.306</b>	<b>13.767</b>	<b>10.882</b>	<b>6.241</b>	<b>17.737</b>	<b>15.472</b>	<b>50%</b>	
18.791	14.836	12.054	8.172	18.765	16.361	60%	
20.481	16.052	13.456	8.822	20.321	17.548	70%	
<b>21.319</b>	<b>16.755</b>	<b>14.065</b>	<b>8.822</b>	<b>21.282</b>	<b>17.833</b>	<b>75%</b>	
22.184	17.585	14.943	9.507	22.367	18.493	80%	
25.053	19.739	17.368	19.054	25.460	20.809	90%	
18.295	13.889	11.344	8.682	18.402	15.120	Arithmetisches Mittel	
382.545	177.935	37.302	2.715	21.068	7.756	Anzahl der Personen	
358	355	353	352	353	354	Bezugstage/Person	
71	63	68	59	77	72	Durchschnittsalter	

**Bruttojahreseinkommen der PensionistInnen mit Wohnsitz in Österreich nach Pensionsversicherungsträgern (in Euro)**  
**2004**

Quartile	AlterspensionistInnen			Invaliditäts- (Erwerbs- unfähigkeits-) pensionistInnen			Witwen-/Witwer- pensionistInnen		
	Zusammen	Frauen	Männer	Zusammen	Frauen	Männer	Zusammen	Frauen	Männer
<b>Pensionsversicherungsanstalt der Arbeiter</b>									
25%	8.275	5.856	13.911	8.833	5.691	9.817	8.108	8.169	3.200
50%	11.932	9.107	17.394	11.166	8.558	13.804	9.145	9.145	5.879
75%	17.606	10.826	21.035	15.483	9.145	17.040	9.533	9.552	9.145
Arithmetisches Mittel	12.945	8.732	17.300	12.037	7.826	13.801	8.768	8.785	7.364
Anzahl der Personen	301.586	153.302	148.284	173.773	51.305	122.468	88.036	86.980	1.056
Durchschnittsalter	70	69	71	63	63	63	74	74	58
<b>Pensionsversicherungsanstalt der Angestellten</b>									
25%	12.116	9.145	21.098	9.226	7.528	14.210	9.145	9.188	4.192
50%	19.603	13.979	26.635	14.910	9.869	19.809	12.519	12.618	7.274
75%	27.244	20.134	31.343	21.911	13.897	24.744	16.087	16.118	11.625
Arithmetisches Mittel	21.634	15.558	29.459	16.559	11.467	20.471	15.123	15.211	12.451
Anzahl der Personen	330.698	186.155	144.543	74.420	32.332	42.088	38.014	36.806	1.208
Durchschnittsalter	69	67	71	61	59	63	74	75	58
<b>Versicherungsanstalt der österreichischen Eisenbahnen</b>									
25%	11.073	8.514	17.260	9.491	6.698	11.963	6.649	6.679	3.933
50%	17.900	10.508	23.015	14.210	9.145	16.442	9.145	9.145	7.303
75%	25.941	13.009	29.226	20.910	10.600	22.501	13.349	13.371	8.689
Arithmetisches Mittel	20.311	11.692	25.041	15.768	9.127	17.693	10.759	10.768	6.311
Anzahl der Personen	6.163	2.184	3.979	2.670	600	2.070	2.076	2.072	4
Durchschnittsalter	71	70	71	64	65	63	77	77	55
<b>Versicherungsanstalt des österreichischen Bergbaues</b>									
25%	18.523	9.159	19.528	14.059	7.592	14.655	9.145	9.145	9.145
50%	23.208	13.434	23.759	18.204	9.913	18.629	10.225	10.225	10.339
75%	28.178	21.410	28.586	22.222	15.057	22.384	12.889	12.889	10.774
Arithmetisches Mittel	24.049	15.845	24.955	18.302	13.243	18.754	10.927	10.928	9.477
Anzahl der Personen	7.440	740	6.700	3.536	290	3.246	5.986	5.981	5
Durchschnittsalter	72	70	72	68	67	69	77	77	71
<b>Pensionsversicherung der Unselbständigen</b>									
25%	9.244	7.346	15.946	9.145	6.280	10.643	8.535	8.597	3.678
50%	15.411	10.509	21.098	12.241	9.145	14.579	9.145	9.145	6.609
75%	22.893	15.636	27.280	17.194	10.525	19.176	11.676	11.702	9.145
Arithmetisches Mittel	17.592	12.477	23.361	13.486	9.247	15.596	10.697	10.707	10.070
Anzahl der Personen	645.887	342.381	303.506	254.399	84.527	169.872	134.112	131.839	2.273
Durchschnittsalter	69	68	71	63	61	63	74	74	58
<b>Sozialversicherungsanstalt der gewerblichen Wirtschaft (GSVG, FSVG)</b>									
25%	9.458	7.531	12.515	8.062	5.712	9.145	7.615	7.695	3.614
50%	14.944	10.097	18.328	11.030	8.525	13.366	9.145	9.145	6.979
75%	22.986	15.780	25.421	16.286	10.016	18.452	9.145	9.145	9.145
Arithmetisches Mittel	16.863	12.534	19.356	12.617	8.812	14.264	9.273	9.261	9.918
Anzahl der Personen	70.791	25.867	44.924	17.376	5.249	12.127	13.647	13.412	235
Durchschnittsalter	71	70	72	66	66	66	78	78	65
<b>Sozialversicherungsanstalt der Bauern</b>									
25%	5.522	4.026	8.741	4.897	3.006	8.054	6.767	6.767	1.777
50%	8.649	5.802	11.325	8.088	5.102	10.605	7.255	7.292	3.138
75%	12.281	8.162	15.045	11.410	7.490	13.418	8.352	8.352	6.767
Arithmetisches Mittel	9.694	6.588	12.462	8.663	5.539	11.214	7.149	7.167	5.205
Anzahl der Personen	67.238	31.680	35.558	43.824	19.699	24.125	26.334	26.087	247
Durchschnittsalter	70	68	72	69	69	70	78	78	62
<b>Pensionsversicherung insgesamt</b>									
25%	9.145	6.798	14.265	8.374	5.412	10.109	7.577	7.660	3.372
50%	14.520	10.008	19.971	11.346	8.491	14.210	9.145	9.145	6.303
75%	22.184	15.087	26.486	16.450	9.917	18.612	10.863	10.886	9.145
Arithmetisches Mittel	16.849	12.014	21.883	12.769	8.559	15.004	10.048	10.055	9.621
Anzahl der Personen	783.916	399.928	383.988	315.599	109.475	206.124	174.093	171.338	2.755
Durchschnittsalter	70	68	71	64	63	64	75	75	59

AlterspensionistInnen			Invaliditäts- (Erwerbs- unfähigkeits-) pensionistInnen			Witwen-/Witwer- pensionistInnen			Quartile
Zusammen	Frauen	Männer	Zusammen	Frauen	Männer	Zusammen	Frauen	Männer	
<b>Pensionsversicherungsanstalt der Arbeiter</b>									
8.317	5.917	14.094	9.024	5.855	9.986	8.306	8.369	3.371	25%
12.079	9.261	17.655	11.424	8.780	14.021	9.282	9.282	6.241	50%
17.838	11.068	21.358	15.761	9.282	17.314	9.779	9.799	9.282	75%
13.105	8.907	17.532	12.250	8.003	13.995	8.936	8.953	7.544	Arithmetisches Mittel
298.096	153.005	145.091	181.131	52.759	128.372	86.158	85.134	1.024	Anzahl der Personen
70	69	71	63	63	63	74	74	59	Durchschnittsalter
<b>Pensionsversicherungsanstalt der Angestellten</b>									
12.279	9.282	21.506	9.344	7.694	14.423	9.282	9.454	4.147	25%
19.940	14.226	27.046	15.053	10.026	20.047	12.801	12.906	7.589	50%
27.664	20.537	32.089	22.179	14.046	25.055	16.391	16.425	12.006	75%
22.018	15.848	30.039	16.754	11.601	20.711	15.497	15.584	12.934	Arithmetisches Mittel
338.809	191.512	147.297	78.451	34.079	44.372	37.650	36.422	1.228	Anzahl der Personen
69	67	71	61	59	63	74	75	58	Durchschnittsalter
<b>Versicherungsanstalt der österreichischen Eisenbahnen</b>									
11.344	8.723	17.574	9.964	7.019	12.260	7.532	7.536	6.497	25%
18.383	10.745	23.457	14.423	9.282	16.800	9.370	9.413	7.350	50%
26.444	13.358	29.704	21.484	10.855	23.066	13.728	13.738	8.328	75%
20.742	12.046	25.581	16.246	9.560	18.107	11.111	11.122	6.589	Arithmetisches Mittel
6.058	2.166	3.892	2.792	608	2.184	2.023	2.018	5	Anzahl der Personen
71	70	72	64	65	63	77	77	57	Durchschnittsalter
<b>Versicherungsanstalt des österreichischen Bergbaues</b>									
18.873	9.491	19.889	14.185	7.691	14.800	9.282	9.282	5.967	25%
23.573	14.080	24.148	18.396	10.095	18.798	10.460	10.460	9.222	50%
28.591	22.422	28.957	22.446	15.815	22.597	13.163	13.163	11.010	75%
24.463	16.553	25.336	18.543	13.657	18.981	11.159	11.161	8.794	Arithmetisches Mittel
7.341	729	6.612	3.439	283	3.156	5.802	5.796	6	Anzahl der Personen
72	70	73	69	67	69	78	78	72	Durchschnittsalter
<b>Pensionsversicherung der Unselbständigen</b>									
9.400	7.462	16.253	9.282	6.456	10.797	8.733	8.806	3.692	25%
15.695	10.748	21.565	12.462	9.282	14.803	9.282	9.282	6.984	50%
23.385	16.044	27.759	17.468	10.679	19.458	11.970	11.995	9.282	75%
17.948	12.769	23.888	13.702	9.430	15.807	10.944	10.952	10.470	Arithmetisches Mittel
650.304	347.412	302.892	265.813	87.729	178.084	131.633	129.370	2.263	Anzahl der Personen
70	68	71	62	61	63	74	74	59	Durchschnittsalter
<b>Sozialversicherungsanstalt der gewerblichen Wirtschaft (GSVG, FSVG)</b>									
9.762	7.791	12.881	8.450	5.918	9.344	7.833	7.883	4.235	25%
15.399	10.430	18.885	11.471	8.770	13.762	9.282	9.282	7.652	50%
23.562	16.236	25.999	16.858	10.402	18.903	9.298	9.298	9.504	75%
17.311	12.881	19.864	13.028	9.113	14.662	9.488	9.468	10.710	Arithmetisches Mittel
71.517	26.144	45.373	18.029	5.307	12.722	13.030	12.822	208	Anzahl der Personen
71	70	72	66	65	66	78	78	65	Durchschnittsalter
<b>Sozialversicherungsanstalt der Bauern</b>									
5.613	4.152	8.890	5.046	3.197	8.221	6.961	6.961	2.136	25%
8.757	5.955	11.560	8.257	5.278	10.882	7.453	7.497	3.357	50%
12.489	8.360	15.344	11.654	7.660	13.766	8.520	8.534	6.757	75%
9.852	6.766	12.682	8.871	5.702	11.466	7.313	7.331	5.411	Arithmetisches Mittel
65.722	31.442	34.280	44.434	20.003	24.431	25.506	25.262	244	Anzahl der Personen
71	68	73	69	69	70	78	78	62	Durchschnittsalter
<b>Pensionsversicherung insgesamt</b>									
9.282	6.960	14.578	8.600	5.583	10.289	7.794	7.854	3.492	25%
14.826	10.267	20.429	11.607	8.697	14.423	9.282	9.282	6.581	50%
22.671	15.494	27.027	16.748	10.189	18.910	11.145	11.167	9.282	75%
17.214	12.310	22.406	13.012	8.755	15.247	10.288	10.292	10.034	Arithmetisches Mittel
787.543	404.998	382.545	328.276	113.039	215.237	170.169	167.454	2.715	Anzahl der Personen
70	68	71	64	63	64	75	75	59	Durchschnittsalter

**Nettojahreseinkommen der PensionistInnen mit Wohnsitz in Österreich nach Pensionsversicherungsträgern (in Euro)**  
**2004**

Quartile	AlterspensionistInnen			Invaliditäts- (Erwerbs- unfähigkeits-) pensionistInnen			Witwen-/Witwer- pensionistInnen		
	Zusammen	Frauen	Männer	Zusammen	Frauen	Männer	Zusammen	Frauen	Männer
<b>Pensionsversicherungsanstalt der Arbeiter</b>									
25%	7.898	5.601	12.932	8.449	5.441	9.358	7.756	7.814	3.062
50%	11.397	8.713	15.114	10.658	8.185	12.888	8.747	8.747	5.603
75%	15.269	10.355	17.495	13.939	8.747	14.949	9.118	9.137	8.747
Arithmetisches Mittel	11.473	8.233	14.822	10.935	7.452	12.394	8.334	8.354	6.683
Anzahl der Personen	301.586	153.302	148.284	173.773	51.305	122.468	88.036	86.980	1.056
Durchschnittsalter	70	69	71	63	63	63	74	74	58
<b>Pensionsversicherungsanstalt der Angestellten</b>									
25%	11.543	8.747	17.479	8.787	7.196	13.186	8.747	8.771	4.011
50%	16.547	12.911	20.860	13.582	9.433	16.703	11.936	12.008	6.944
75%	21.278	16.938	23.749	18.043	12.865	19.783	14.262	14.295	10.898
Arithmetisches Mittel	17.503	13.396	22.793	14.087	10.396	16.922	13.299	13.393	10.434
Anzahl der Personen	330.698	186.155	144.543	74.420	32.332	42.088	38.014	36.806	1.208
Durchschnittsalter	69	67	71	61	59	63	74	75	58
<b>Versicherungsanstalt der österreichischen Eisenbahnen</b>									
25%	10.565	8.143	15.009	9.073	6.406	11.375	6.328	6.361	3.762
50%	15.449	10.051	18.805	13.187	8.747	14.490	8.750	8.750	6.985
75%	20.723	12.288	22.668	17.583	10.139	18.779	12.578	12.585	8.314
Arithmetisches Mittel	16.617	10.609	19.915	13.683	8.533	15.175	9.813	9.821	6.038
Anzahl der Personen	6.163	2.184	3.979	2.670	600	2.070	2.076	2.072	4
Durchschnittsalter	71	70	71	64	65	63	77	77	55
<b>Versicherungsanstalt des österreichischen Bergbaues</b>									
25%	15.845	8.755	16.537	13.009	7.261	13.536	8.747	8.747	8.747
50%	18.799	12.587	19.148	15.708	9.482	15.969	9.776	9.775	9.889
75%	21.819	17.610	22.053	18.220	13.541	18.345	12.185	12.185	10.290
Arithmetisches Mittel	19.150	13.498	19.774	15.494	11.568	15.845	10.170	10.171	9.061
Anzahl der Personen	7.440	740	6.700	3.536	290	3.246	5.986	5.981	5
Durchschnittsalter	72	70	72	68	67	69	77	77	71
<b>Pensionsversicherung der Unselbständigen</b>									
25%	8.821	7.022	14.173	8.747	6.003	10.144	8.164	8.222	3.518
50%	13.823	10.046	17.513	11.670	8.747	13.592	8.747	8.747	6.304
75%	18.634	13.951	21.272	15.035	10.067	16.334	11.156	11.181	8.747
Arithmetisches Mittel	14.698	11.066	18.794	11.949	8.600	13.616	9.847	9.867	8.681
Anzahl der Personen	645.887	342.381	303.506	254.399	84.527	169.872	134.112	131.839	2.273
Durchschnittsalter	69	68	71	63	61	63	74	74	58
<b>Sozialversicherungsanstalt der gewerblichen Wirtschaft (GSVG, FSVG)</b>									
25%	9.008	7.192	11.879	7.682	5.458	8.747	7.296	7.378	3.469
50%	13.592	9.642	15.644	10.512	8.154	12.517	8.747	8.747	6.796
75%	18.589	14.000	20.070	14.427	9.575	15.775	8.770	8.774	8.747
Arithmetisches Mittel	14.225	11.092	16.029	11.242	8.223	12.548	8.689	8.689	8.675
Anzahl der Personen	70.791	25.867	44.924	17.376	5.249	12.127	13.647	13.412	235
Durchschnittsalter	71	70	72	66	66	66	78	78	65
<b>Sozialversicherungsanstalt der Bauern</b>									
25%	5.374	3.922	8.296	4.706	2.947	7.630	6.405	6.405	1.682
50%	8.252	5.631	10.733	7.686	4.926	10.024	6.867	6.901	2.975
75%	11.645	7.823	13.523	10.820	7.162	12.557	7.905	7.905	6.405
Arithmetisches Mittel	8.869	6.275	11.180	8.022	5.307	10.239	6.751	6.770	4.693
Anzahl der Personen	67.238	31.680	35.558	43.824	19.699	24.125	26.334	26.087	247
Durchschnittsalter	70	68	72	69	69	70	78	78	62
<b>Pensionsversicherung insgesamt</b>									
25%	8.747	6.506	13.276	7.977	5.180	9.615	7.213	7.275	3.216
50%	13.353	9.571	16.784	10.813	8.117	13.174	8.747	8.747	5.993
75%	18.183	13.607	20.787	14.553	9.486	15.946	10.378	10.400	8.747
Arithmetisches Mittel	14.155	10.689	17.765	11.365	7.989	13.158	9.288	9.303	8.323
Anzahl der Personen	783.916	399.928	383.988	315.599	109.475	206.124	174.093	171.338	2.755
Durchschnittsalter	70	68	71	64	63	64	75	75	59

AlterspensionistInnen			Invaliditäts- (Erwerbs- unfähigkeits-) pensionistInnen			Witwen-/Witwer- pensionistInnen			Quartile
Zusammen	Frauen	Männer	Zusammen	Frauen	Männer	Zusammen	Frauen	Männer	
<b>Pensionsversicherungsanstalt der Arbeiter</b>									
7.894	5.627	13.270	8.562	5.566	9.470	7.892	7.952	3.212	25%
11.474	8.805	15.559	10.845	8.350	13.228	8.822	8.822	5.905	50%
15.694	10.525	17.915	14.385	8.822	15.377	9.297	9.315	8.822	75%
11.671	8.379	15.143	11.165	7.585	12.636	8.456	8.476	6.842	Arithmetisches Mittel
298.096	153.005	145.091	181.131	52.759	128.372	86.158	85.134	1.024	Anzahl der Personen
70	69	71	63	63	63	74	74	59	Durchschnittsalter
<b>Pensionsversicherungsanstalt der Angestellten</b>									
11.637	8.822	17.961	8.878	7.307	13.518	8.822	8.963	3.931	25%
17.010	13.345	21.309	13.877	9.531	17.086	12.151	12.246	7.208	50%
21.755	17.434	24.440	18.429	13.231	20.173	14.731	14.748	11.374	75%
17.923	13.720	23.387	14.339	10.551	17.248	13.692	13.787	10.865	Arithmetisches Mittel
338.809	191.512	147.297	78.451	34.079	44.372	37.650	36.422	1.228	Anzahl der Personen
69	67	71	61	59	63	74	75	58	Durchschnittsalter
<b>Versicherungsanstalt der österreichischen Eisenbahnen</b>									
10.753	8.298	15.510	9.448	6.672	11.653	7.163	7.185	6.175	25%
15.981	10.213	19.251	13.709	8.822	15.066	8.965	8.977	6.986	50%
21.171	12.696	23.241	18.146	10.328	19.210	13.065	13.066	7.916	75%
17.061	10.909	20.484	14.165	8.900	15.630	10.147	10.157	6.263	Arithmetisches Mittel
6.058	2.166	3.892	2.792	608	2.184	2.023	2.018	5	Anzahl der Personen
71	70	72	64	65	63	77	77	57	Durchschnittsalter
<b>Versicherungsanstalt des österreichischen Bergbaues</b>									
16.337	9.002	16.993	13.296	7.311	13.750	8.822	8.822	5.672	25%
19.237	13.237	19.573	16.094	9.595	16.343	9.936	9.936	8.744	50%
22.253	18.523	22.486	18.578	14.309	18.682	12.491	12.494	10.437	75%
19.615	14.112	20.222	15.820	11.905	16.171	10.395	10.397	8.347	Arithmetisches Mittel
7.341	729	6.612	3.439	283	3.156	5.802	5.796	6	Anzahl der Personen
72	70	73	69	67	69	78	78	72	Durchschnittsalter
<b>Pensionsversicherung der Unselbständigen</b>									
8.912	7.089	14.644	8.822	6.136	10.234	8.296	8.370	3.511	25%
14.285	10.214	18.023	11.824	8.822	13.763	8.822	8.822	6.617	50%
19.153	14.496	21.789	15.468	10.168	16.753	11.372	11.397	8.822	75%
15.068	11.351	19.332	12.193	8.760	13.885	10.065	10.083	9.028	Arithmetisches Mittel
650.304	347.412	302.892	265.813	87.729	178.084	131.633	129.370	2.263	Anzahl der Personen
70	68	71	62	61	63	74	74	59	Durchschnittsalter
<b>Sozialversicherungsanstalt der gewerblichen Wirtschaft (GSVG, FSVG)</b>									
9.254	7.398	12.168	7.999	5.623	8.878	7.463	7.507	4.031	25%
14.056	9.902	16.273	10.888	8.329	13.033	8.822	8.822	7.288	50%
19.168	14.560	20.605	15.035	9.888	16.326	8.958	8.959	8.914	75%
14.671	11.427	16.541	11.641	8.484	12.958	8.867	8.859	9.372	Arithmetisches Mittel
71.517	26.144	45.373	18.029	5.307	12.722	13.030	12.822	208	Anzahl der Personen
71	70	72	66	65	66	78	78	65	Durchschnittsalter
<b>Sozialversicherungsanstalt der Bauern</b>									
5.470	4.041	8.425	4.845	3.114	7.775	6.582	6.582	2.051	25%
8.366	5.782	10.941	7.831	5.079	10.289	7.043	7.088	3.180	50%
11.851	8.008	14.041	11.047	7.313	12.994	8.061	8.074	6.418	75%
9.064	6.456	11.456	8.243	5.462	10.520	6.901	6.921	4.884	Arithmetisches Mittel
65.722	31.442	34.280	44.434	20.003	24.431	25.506	25.262	244	Anzahl der Personen
71	68	73	69	69	70	78	78	62	Durchschnittsalter
<b>Pensionsversicherung insgesamt</b>									
8.822	6.598	13.709	8.157	5.317	9.748	7.375	7.452	3.317	25%
13.729	9.763	17.306	11.011	8.272	13.562	8.822	8.822	6.241	50%
18.706	14.148	21.319	15.014	9.695	16.392	10.587	10.608	8.822	75%
14.531	10.976	18.295	11.628	8.164	13.448	9.499	9.513	8.682	Arithmetisches Mittel
787.543	404.998	382.545	328.276	113.039	215.237	170.169	167.454	2.715	Anzahl der Personen
70	68	71	64	63	64	75	75	59	Durchschnittsalter





PensionistInnen

**Ruhe- und  
Versorgungsgenüsse**

# Tabellenverzeichnis

zu

## Kapitel 5.4.3 "Ruhe- und Versorgungsgenüsse"

	<b>Seiten</b>
Bruttojahreseinkommen der <b>BeamtInnen in Ruhe</b> (Ruhe- und Versorgungsgenüsse) 2004, 2005	404

**Bruttojahreseinkommen der BeamtInnen in Ruhe (Ruhe- und Versorgungsgenüsse) (in Euro)**
**2004**

Dezile/Quartile	Ruhegenuss	Versorgungsgenuss		Ruhe- und Versorgungs- genuss Witwe/-r	Ruhe-/ Versorgungs- genuss und versicherungs- rechtliche Pension
		Witwe/-r	Waise		
<b>Frauen und Männer</b>					
10%	18.103	9.746	3.223	27.770	13.855
20%	20.784	10.932	3.495	33.007	17.130
<b>25%</b>	<b>22.058</b>	<b>11.492</b>	<b>3.853</b>	<b>35.141</b>	<b>18.377</b>
30%	23.293	12.047	4.356	37.467	19.564
40%	25.692	13.222	5.267	41.739	21.654
<b>50%</b>	<b>28.121</b>	<b>14.802</b>	<b>6.069</b>	<b>46.550</b>	<b>24.049</b>
60%	31.209	16.422	6.607	51.720	26.971
70%	35.300	18.668	8.164	56.749	30.812
<b>75%</b>	<b>37.452</b>	<b>20.346</b>	<b>9.145</b>	<b>59.458</b>	<b>33.405</b>
80%	40.701	22.464	9.198	62.570	36.560
90%	50.990	30.424	11.580	73.015	47.064
Arithmetisches Mittel	32.021	17.681	6.846	48.856	28.079
Anzahl der Personen	187.913	37.318	4.846	5.444	56.260
Bezugstage/Person	360	348	343	359	356
Durchschnittsalter	68	77	26	75	76
<b>Frauen</b>					
10%	15.703	9.754	3.415	28.211	13.412
20%	19.666	10.940	3.617	33.670	16.418
<b>25%</b>	<b>21.466</b>	<b>11.492</b>	<b>4.048</b>	<b>35.982</b>	<b>17.584</b>
30%	23.170	12.047	4.530	38.385	18.658
40%	26.053	13.222	5.498	42.276	20.699
<b>50%</b>	<b>28.839</b>	<b>14.802</b>	<b>6.090</b>	<b>46.876</b>	<b>22.784</b>
60%	32.022	16.410	6.824	51.998	25.360
70%	35.235	18.651	8.331	56.804	28.797
<b>75%</b>	<b>37.142</b>	<b>20.314</b>	<b>9.145</b>	<b>59.463</b>	<b>31.077</b>
80%	39.497	22.432	9.218	62.366	33.986
90%	46.333	30.375	11.706	71.917	42.733
Arithmetisches Mittel	30.295	17.639	6.984	48.866	25.923
Anzahl der Personen	38.155	37.126	2.481	4.257	45.912
Bezugstage/Person	361	348	347	359	356
Durchschnittsalter	67	77	27	76	77
<b>Männer</b>					
10%	18.597	7.283	3.034	26.613	19.300
20%	20.982	9.802	3.435	30.764	22.315
<b>25%</b>	<b>22.237</b>	<b>10.793</b>	<b>3.657</b>	<b>32.971</b>	<b>23.692</b>
30%	23.296	12.017	4.118	34.320	25.077
40%	25.642	13.829	5.090	38.997	27.675
<b>50%</b>	<b>27.897</b>	<b>17.591</b>	<b>6.069</b>	<b>44.152</b>	<b>30.812</b>
60%	30.941	20.624	6.308	50.646	34.809
70%	35.314	24.043	7.883	56.501	41.012
<b>75%</b>	<b>37.523</b>	<b>27.330</b>	<b>8.997</b>	<b>59.355</b>	<b>45.480</b>
80%	41.209	31.551	9.198	63.136	50.734
90%	53.033	56.396	11.436	77.196	66.850
Arithmetisches Mittel	32.461	25.826	6.700	48.821	37.645
Anzahl der Personen	149.758	192	2.365	1.187	10.348
Bezugstage/Person	360	351	339	358	354
Durchschnittsalter	68	62	25	71	74

Ruhegenuss	Versorgungsgenuss		Ruhe- und Versorgungs- genuss Witwe/-r	Ruhe-/ Versorgungs- genuss und versicherungs- rechtliche Pension	Dezile/Quartile
	Witwe/-r	Waise			
<b>Frauen und Männer</b>					
18.320	9.890	3.332	28.689	14.253	10%
21.013	11.166	3.603	34.231	17.568	20%
<b>22.360</b>	<b>11.665</b>	<b>4.076</b>	<b>36.450</b>	<b>18.857</b>	<b>25%</b>
23.530	12.304	4.561	38.786	20.040	30%
25.898	13.608	5.591	42.840	22.107	40%
<b>28.360</b>	<b>15.065</b>	<b>6.160</b>	<b>47.479</b>	<b>24.499</b>	<b>50%</b>
31.368	16.771	6.886	52.473	27.453	60%
35.399	19.065	8.499	57.545	31.378	70%
<b>37.578</b>	<b>20.734</b>	<b>9.282</b>	<b>60.147</b>	<b>33.996</b>	<b>75%</b>
40.785	22.918	9.375	63.305	37.220	80%
51.223	30.933	11.856	73.446	47.831	90%
32.215	17.971	7.055	49.760	28.606	Arithmetisches Mittel
189.678	36.656	4.790	5.319	56.544	Anzahl der Personen
360	349	343	358	356	Bezugstage/Person
68	77	26	76	76	Durchschnittsalter
<b>Frauen</b>					
15.924	9.903	3.454	28.613	13.781	10%
19.843	11.166	3.669	34.243	16.877	20%
<b>21.619</b>	<b>11.666</b>	<b>4.148</b>	<b>36.363</b>	<b>18.017</b>	<b>25%</b>
23.322	12.304	4.599	38.736	19.127	30%
26.168	13.608	5.715	42.545	21.235	40%
<b>28.846</b>	<b>15.060</b>	<b>6.165</b>	<b>47.146</b>	<b>23.276</b>	<b>50%</b>
31.831	16.763	7.098	52.103	25.847	60%
34.999	19.039	8.788	56.840	29.332	70%
<b>36.952</b>	<b>20.723</b>	<b>9.282</b>	<b>59.715</b>	<b>31.609</b>	<b>75%</b>
39.393	22.889	9.370	62.546	34.511	80%
46.299	30.873	11.902	72.014	43.271	90%
30.346	17.942	7.114	49.066	26.408	Arithmetisches Mittel
38.446	36.461	2.461	4.332	46.074	Anzahl der Personen
361	349	345	359	357	Bezugstage/Person
68	77	27	77	77	Durchschnittsalter
<b>Männer</b>					
18.815	8.075	3.234	29.186	19.680	10%
21.266	10.505	3.552	34.020	22.506	20%
<b>22.501</b>	<b>11.637</b>	<b>3.946</b>	<b>37.059</b>	<b>23.893</b>	<b>25%</b>
23.552	12.660	4.530	39.265	25.331	30%
25.898	14.200	5.430	44.100	28.055	40%
<b>28.209</b>	<b>16.648</b>	<b>6.160</b>	<b>49.507</b>	<b>31.348</b>	<b>50%</b>
31.224	18.813	6.652	54.710	35.645	60%
35.533	22.668	8.250	59.646	41.781	70%
<b>37.764</b>	<b>26.172</b>	<b>9.257</b>	<b>62.803</b>	<b>46.273</b>	<b>75%</b>
41.370	28.717	9.385	67.064	51.845	80%
53.299	43.029	11.843	80.183	67.843	90%
32.690	23.486	6.993	52.807	38.280	Arithmetisches Mittel
151.232	195	2.329	987	10.470	Anzahl der Personen
360	346	341	356	354	Bezugstage/Person
68	62	26	76	74	Durchschnittsalter



Unselbständig Erwerbstätige  
und PensionistInnen

**Bundesländer**

# Erläuterungen

zu

## Kapitel 5.5 "Bundesländer"

### (1) EinkommensbezieherInnen und Datenquellen

#### zu Kapitel 5.5.1 "Unselbständig Erwerbstätige nach Bundesländern"

Unselbständig Erwerbstätige, einschließlich der „geringfügig Beschäftigten“

Datenquellen: LSt 2004 und 2005

#### zu Kapitel 5.5.2. "PensionistInnen nach Bundesländern"

PensionistInnen mit Wohnsitz in Österreich, einschließlich BeamtInnen in Ruhestand

Datenquellen: LSt 2004 und 2005

#### zu Kapitel 5.5.3. "Unselbständig Erwerbstätige nach Branchen und Bundesländern"

Unselbständig Erwerbstätige, einschließlich aller „geringfügig Beschäftigten“

Datenquellen: LSt 2004 und 2005, Unternehmensregister

### (2) Einkommensdefinitionen

Bruttojahreseinkommen

Summe aller Bruttobezüge gemäß §25 EStG (Lohnzettel – Kennziffer 210)

Nettojahreseinkommen

Summe aller Bruttobezüge gemäß §25 EStG, abzüglich der insgesamt einbehaltenen Sozialversicherungsbeiträge und abzüglich der insgesamt einbehaltenen Lohnsteuer

### (3) Gliederungskriterien

Branchen

Gliederung nach der ÖNACE

ÖNACE steht für die österreichische Version der "Statistischen Systematik der Wirtschaftszweige in der Europäischen Union"





# Tabellenverzeichnis

zu

## Kapitel 5.5 "Bundesländer"

	<b>Seiten</b>
<b>Brutto-, Nettojahreseinkommen</b> der unselbständig Erwerbstätigen nach Bundesländern 2004, 2005	410
Bruttojahreseinkommen der unselbständig Erwerbstätigen nach Branchen im <b>Burgenland</b> 2004, 2005	412
Bruttojahreseinkommen der unselbständig Erwerbstätigen nach Branchen in <b>Kärnten</b> 2004, 2005	414
Bruttojahreseinkommen der unselbständig Erwerbstätigen nach Branchen in <b>Niederösterreich</b> 2004, 2005	416
Bruttojahreseinkommen der unselbständig Erwerbstätigen nach Branchen in <b>Oberösterreich</b> 2004, 2005	418
Bruttojahreseinkommen der unselbständig Erwerbstätigen nach Branchen in <b>Salzburg</b> 2004, 2005	420
Bruttojahreseinkommen der unselbständig Erwerbstätigen nach Branchen in der <b>Steiermark</b> 2004, 2005	422
Bruttojahreseinkommen der unselbständig Erwerbstätigen nach Branchen in <b>Tirol</b> 2004, 2005	424
Bruttojahreseinkommen der unselbständig Erwerbstätigen nach Branchen in <b>Vorarlberg</b> 2004, 2005	426
Bruttojahreseinkommen der unselbständig Erwerbstätigen nach Branchen in <b>Wien</b> 2004, 2005	428
<b>Brutto-, Nettojahreseinkommen</b> der PensionistInnen mit Wohnsitz in Österreich nach Bundesländern 2004, 2005	430

**Brutto- und Nettojahreseinkommen der unselbständig Erwerbstätigen nach Bundesländern**
**2004**

Bundesländer	Bruttojahreseinkommen				Nettojahreseinkommen				
	Anzahl der Personen	25%	50%	75%	Arithmetisches Mittel	25%	50%	75%	Arithmetisches Mittel
		verdienen weniger als ... Euro				verdienen weniger als ... Euro			
<b>Frauen und Männer</b>									
Burgenland	117.110	12.155	22.330	32.521	24.824	9.742	16.382	22.640	17.397
Kärnten	225.075	10.267	21.361	31.771	23.923	8.187	15.712	22.021	16.686
Niederösterreich	670.658	11.914	23.301	34.337	26.666	9.536	16.973	23.546	18.411
Oberösterreich	602.528	11.156	22.564	33.165	25.182	8.939	16.490	22.845	17.492
Salzburg	232.967	9.928	21.028	31.765	23.982	7.904	15.486	21.951	16.631
Steiermark	496.616	10.983	22.105	32.116	24.373	8.787	16.202	22.272	17.024
Tirol	308.676	9.112	20.377	30.686	22.767	7.241	15.044	21.303	15.850
Vorarlberg	148.845	9.531	22.385	33.882	24.797	7.578	16.299	23.079	17.074
Wien	704.907	10.432	22.728	35.643	27.527	8.249	16.635	24.176	18.781
<b>Österreich</b>	<b>3.507.382</b>	<b>10.745</b>	<b>22.277</b>	<b>33.281</b>	<b>25.421</b>	<b>8.588</b>	<b>16.316</b>	<b>22.898</b>	<b>17.589</b>
<b>Frauen</b>									
Burgenland	52.062	8.085	15.811	24.463	17.920	6.596	12.602	17.854	13.147
Kärnten	103.059	6.587	15.042	24.293	17.443	5.380	12.007	17.635	12.695
Niederösterreich	304.394	8.259	16.950	26.737	19.301	6.734	13.299	19.125	13.963
Oberösterreich	271.734	7.060	15.294	23.962	17.228	5.794	12.245	17.461	12.633
Salzburg	111.571	6.711	15.103	24.150	17.360	5.464	12.004	17.489	12.633
Steiermark	223.370	7.202	15.218	24.408	17.586	5.894	12.189	17.769	12.849
Tirol	144.058	5.808	13.927	22.763	15.997	4.754	11.078	16.632	11.728
Vorarlberg	68.906	5.484	14.200	23.811	16.342	4.529	11.385	17.234	11.948
Wien	341.631	9.157	19.775	31.015	22.543	7.378	14.950	21.624	15.876
<b>Österreich</b>	<b>1.620.785</b>	<b>7.434</b>	<b>16.174</b>	<b>25.933</b>	<b>18.685</b>	<b>6.064</b>	<b>12.773</b>	<b>18.619</b>	<b>13.510</b>
<b>Männer</b>									
Burgenland	65.048	19.161	27.134	37.461	30.350	14.229	19.298	25.597	20.799
Kärnten	122.016	16.999	26.195	36.599	29.396	12.607	18.614	24.802	20.058
Niederösterreich	366.264	18.854	28.176	40.285	32.787	14.035	19.876	26.878	22.107
Oberösterreich	330.794	19.460	28.273	39.409	31.717	14.408	19.915	26.365	21.484
Salzburg	121.396	16.175	26.569	37.818	30.067	12.124	18.818	25.315	20.306
Steiermark	273.246	18.153	26.941	37.034	29.922	13.474	19.131	25.120	20.436
Tirol	164.618	15.794	26.267	36.531	28.692	11.783	18.595	24.573	19.458
Vorarlberg	79.939	18.434	29.481	41.286	32.086	13.581	20.559	27.053	21.493
Wien	363.276	11.992	25.996	40.885	32.214	9.235	18.536	26.943	21.513
<b>Österreich</b>	<b>1.886.597</b>	<b>17.025</b>	<b>27.272</b>	<b>38.888</b>	<b>31.209</b>	<b>12.764</b>	<b>19.304</b>	<b>26.052</b>	<b>21.093</b>

## 2005

Bruttojahreseinkommen				Nettojahreseinkommen					Bundesländer
Anzahl der Personen	25%	50%	75%	Arithmetisches Mittel	25%	50%	75%	Arithmetisches Mittel	
	verdienen weniger als ... Euro				verdienen weniger als ... Euro				
<b>Frauen und Männer</b>									
118.339	12.340	22.797	33.520	25.523	9.934	16.977	23.460	18.017	Burgenland
230.954	10.417	21.697	32.493	24.446	8.349	16.193	22.694	17.185	Kärnten
679.755	12.142	23.776	35.324	27.400	9.765	17.551	24.383	19.033	Niederösterreich
612.682	11.208	22.882	33.957	25.690	9.028	16.979	23.523	17.954	Oberösterreich
236.397	10.010	21.233	32.394	24.621	8.027	15.903	22.555	17.172	Salzburg
504.639	10.999	22.492	32.974	24.977	8.864	16.728	23.002	17.555	Steiermark
312.552	9.259	20.671	31.369	23.265	7.405	15.507	21.902	16.312	Tirol
151.419	9.475	22.650	34.748	25.283	7.578	16.751	23.788	17.532	Vorarlberg
707.772	10.450	22.939	36.391	28.110	8.320	17.045	24.843	19.268	Wien
<b>3.554.509</b>	<b>10.839</b>	<b>22.611</b>	<b>34.109</b>	<b>26.010</b>	<b>8.696</b>	<b>16.809</b>	<b>23.610</b>	<b>18.103</b>	<b>Österreich</b>
<b>Frauen</b>									
52.961	8.259	16.136	25.223	18.482	6.759	13.040	18.635	13.663	Burgenland
106.593	6.627	15.304	24.826	17.883	5.449	12.301	18.231	13.126	Kärnten
309.333	8.470	17.357	27.540	19.899	6.917	13.809	19.867	14.485	Niederösterreich
277.128	7.196	15.628	24.500	17.673	5.924	12.623	18.054	13.054	Oberösterreich
113.526	6.820	15.318	24.598	17.768	5.576	12.278	18.042	13.025	Salzburg
227.839	7.328	15.574	25.051	18.102	6.011	12.582	18.423	13.317	Steiermark
146.353	5.962	14.227	23.337	16.415	4.900	11.402	17.266	12.131	Tirol
70.394	5.525	14.495	24.371	16.719	4.590	11.673	17.838	12.329	Vorarlberg
343.171	9.212	20.080	31.754	23.101	7.457	15.414	22.232	16.353	Wien
<b>1.647.298</b>	<b>7.554</b>	<b>16.472</b>	<b>26.579</b>	<b>19.175</b>	<b>6.175</b>	<b>13.191</b>	<b>19.246</b>	<b>13.956</b>	<b>Österreich</b>
<b>Männer</b>									
65.378	19.426	27.769	38.654	31.227	14.581	19.898	26.615	21.544	Burgenland
124.361	17.251	26.725	37.668	30.072	12.969	19.165	25.737	20.664	Kärnten
370.422	19.079	28.781	41.375	33.664	14.414	20.493	27.853	22.830	Niederösterreich
335.554	19.466	28.791	40.483	32.310	14.654	20.442	27.247	22.001	Oberösterreich
122.871	16.176	27.013	38.802	30.952	12.284	19.325	26.136	21.003	Salzburg
276.800	18.214	27.482	38.088	30.637	13.729	19.700	26.037	21.044	Steiermark
166.199	15.925	26.704	37.486	29.297	12.039	19.100	25.387	19.994	Tirol
81.025	18.200	30.107	42.299	32.723	13.656	21.078	27.965	22.052	Vorarlberg
364.601	11.893	26.147	41.706	32.825	9.267	18.867	27.685	22.011	Wien
<b>1.907.211</b>	<b>17.056</b>	<b>27.755</b>	<b>39.920</b>	<b>31.913</b>	<b>12.962</b>	<b>19.824</b>	<b>26.937</b>	<b>21.685</b>	<b>Österreich</b>

**Bruttojahreseinkommen der unselbständig Erwerbstitigen nach Branchen im Burgenland**
**2004**

ÖNACE Abschnitte	Burgenland				
	Anzahl der Personen	25%	50%	75%	Arithme- tisches Mittel
		verdienen weniger als ... Euro			
<b>Frauen und Männer</b>					
A Land- und Forstwirtschaft	1.168	765	4.712	14.868	10.115
B Fischerei und Fischzucht	...	...	...	...	...
C Bergbau und Gewinnung von Steinen und Erden	250	16.448	23.486	29.606	25.247
<b>D Sachgütererzeugung</b>	<b>19.159</b>	<b>15.913</b>	<b>23.041</b>	<b>31.862</b>	<b>25.639</b>
E Energie- und Wasserversorgung	1.272	24.986	37.273	54.372	41.281
F Bauwesen	13.254	17.150	23.917	30.970	25.139
<b>G Handel; Instandhaltung und Reparaturen von Kraftfahrzeugen und Gebrauchsgütern</b>	<b>17.678</b>	<b>9.641</b>	<b>17.459</b>	<b>26.117</b>	<b>20.605</b>
H Beherbergungs- und Gaststättenwesen	5.484	3.738	9.102	15.603	10.823
I Verkehr und Nachrichtenübermittlung	8.533	19.362	26.815	34.137	28.214
J Kredit- und Versicherungswesen	3.927	19.513	34.896	51.207	40.050
K Realitätenwesen, Vermietung beweglicher Sachen, Erbringung von unternehmensbezogenen Dienstleistungen	10.161	7.095	18.200	28.420	22.158
<b>L Öffentliche Verwaltung, Landesverteidigung, Sozialversicherung</b>	<b>21.176</b>	<b>20.572</b>	<b>29.949</b>	<b>40.841</b>	<b>30.987</b>
M Unterrichtswesen	1.128	7.223	19.195	27.295	19.424
N Gesundheits-, Veterinär- und Sozialwesen	7.240	10.089	19.541	28.478	21.312
O Erbringung von sonstigen öffentlichen und persönlichen Dienstleistungen	5.844	7.910	16.818	26.478	20.600
P Private Haushalte	74	2.271	5.992	15.469	9.144
Q Exterritoriale Organisationen und Körperschaften	–	–	–	–	–
<b>Insgesamt</b>	<b>116.350</b>	<b>12.242</b>	<b>22.378</b>	<b>32.580</b>	<b>24.884</b>
<b>Frauen</b>					
A Land- und Forstwirtschaft	452	1.236	5.901	11.786	8.083
B Fischerei und Fischzucht	...	...	...	...	...
C Bergbau und Gewinnung von Steinen und Erden	44	5.805	15.016	22.174	15.239
<b>D Sachgütererzeugung</b>	<b>6.703</b>	<b>10.817</b>	<b>17.495</b>	<b>21.582</b>	<b>17.365</b>
E Energie- und Wasserversorgung	253	2.917	21.449	34.650	23.171
F Bauwesen	1.248	6.494	13.358	22.153	15.491
<b>G Handel; Instandhaltung und Reparaturen von Kraftfahrzeugen und Gebrauchsgütern</b>	<b>10.091</b>	<b>7.490</b>	<b>13.129</b>	<b>19.338</b>	<b>14.778</b>
H Beherbergungs- und Gaststättenwesen	3.769	3.362	8.169	14.228	9.297
I Verkehr und Nachrichtenübermittlung	1.914	9.580	18.430	25.420	18.733
J Kredit- und Versicherungswesen	1.948	9.623	25.264	38.018	26.583
K Realitätenwesen, Vermietung beweglicher Sachen, Erbringung von unternehmensbezogenen Dienstleistungen	5.109	5.369	13.850	22.693	15.699
<b>L Öffentliche Verwaltung, Landesverteidigung, Sozialversicherung</b>	<b>9.773</b>	<b>14.380</b>	<b>24.654</b>	<b>34.891</b>	<b>25.691</b>
M Unterrichtswesen	724	6.246	15.697	22.917	16.402
N Gesundheits-, Veterinär- und Sozialwesen	5.969	9.373	17.495	26.427	18.826
O Erbringung von sonstigen öffentlichen und persönlichen Dienstleistungen	3.579	6.376	13.519	19.991	15.093
P Private Haushalte	25	1.680	2.461	3.618	3.500
Q Exterritoriale Organisationen und Körperschaften	–	–	–	–	–
<b>Zusammen</b>	<b>51.603</b>	<b>8.134</b>	<b>15.853</b>	<b>24.534</b>	<b>17.971</b>
<b>Männer</b>					
A Land- und Forstwirtschaft	716	612	4.098	16.530	11.398
B Fischerei und Fischzucht	–	–	–	–	–
C Bergbau und Gewinnung von Steinen und Erden	206	19.023	25.399	30.344	27.384
<b>D Sachgütererzeugung</b>	<b>12.456</b>	<b>20.506</b>	<b>27.363</b>	<b>36.204</b>	<b>30.091</b>
E Energie- und Wasserversorgung	1.019	28.820	40.848	58.176	45.778
<b>F Bauwesen</b>	<b>12.006</b>	<b>18.534</b>	<b>24.751</b>	<b>31.566</b>	<b>26.142</b>
<b>G Handel; Instandhaltung und Reparaturen von Kraftfahrzeugen und Gebrauchsgütern</b>	<b>7.587</b>	<b>17.612</b>	<b>24.265</b>	<b>33.959</b>	<b>28.356</b>
H Beherbergungs- und Gaststättenwesen	1.715	4.832	12.271	19.413	14.178
I Verkehr und Nachrichtenübermittlung	6.619	22.866	28.706	35.852	30.956
J Kredit- und Versicherungswesen	1.979	30.588	45.825	62.835	53.305
K Realitätenwesen, Vermietung beweglicher Sachen, Erbringung von unternehmensbezogenen Dienstleistungen	5.052	10.760	23.041	36.414	28.689
<b>L Öffentliche Verwaltung, Landesverteidigung, Sozialversicherung</b>	<b>11.403</b>	<b>24.826</b>	<b>34.681</b>	<b>44.761</b>	<b>35.526</b>
M Unterrichtswesen	404	11.981	24.584	34.583	24.840
N Gesundheits-, Veterinär- und Sozialwesen	1.271	20.720	28.238	37.169	32.986
O Erbringung von sonstigen öffentlichen und persönlichen Dienstleistungen	2.265	14.049	24.838	35.431	29.303
P Private Haushalte	49	4.141	12.357	19.595	12.024
Q Exterritoriale Organisationen und Körperschaften	–	–	–	–	–
<b>Zusammen</b>	<b>64.747</b>	<b>19.209</b>	<b>27.162</b>	<b>37.486</b>	<b>30.394</b>

## 2005

Burgenland					ÖNACE Abschnitte
Anzahl der Personen	25%	50%	75%	Arithme- tisches Mittel	
verdienen weniger als ... Euro					
<b>Frauen und Männer</b>					
1.157	926	4.947	15.273	9.846	Land- und Forstwirtschaft
...	...	...	...	...	Fischerei und Fischzucht
249	18.572	23.219	30.050	26.127	Bergbau und Gewinnung von Steinen und Erden
19.385	16.310	24.067	33.482	26.776	Sachgütererzeugung
1.387	23.819	37.429	51.778	39.228	Energie- und Wasserversorgung
13.101	17.469	24.161	31.369	25.552	Bauwesen
18.037	9.824	17.561	26.728	21.106	Handel; Instandhaltung und Reparaturen von Kraftfahrzeugen und Gebrauchsgütern
5.645	3.631	9.420	15.846	10.968	Beherbergungs- und Gaststättenwesen
8.202	19.422	27.418	35.409	29.232	Verkehr und Nachrichtenübermittlung
4.331	19.298	35.585	52.006	40.816	Kredit- und Versicherungswesen
10.160	6.926	18.196	28.873	22.642	Realitätenwesen, Vermietung beweglicher Sachen, Erbringung von unternehmensbezogenen Dienstleistungen
21.338	21.039	30.891	42.119	31.860	Öffentliche Verwaltung, Landesverteidigung, Sozialversicherung
1.192	8.519	20.312	29.519	21.804	Unterrichtswesen
7.528	10.218	19.890	28.999	21.632	Gesundheits-, Veterinär- und Sozialwesen
6.085	8.205	17.773	27.796	21.318	Erbringung von sonstigen öffentlichen und persönlichen Dienstleistungen
59	1.680	6.613	16.794	9.588	Private Haushalte
-	-	-	-	-	Exterritoriale Organisationen und Körperschaften
<b>117.859</b>	<b>12.408</b>	<b>22.842</b>	<b>33.564</b>	<b>25.575</b>	<b>Insgesamt</b>
<b>Frauen</b>					
460	1.204	5.238	12.473	8.156	Land- und Forstwirtschaft
...	...	...	...	...	Fischerei und Fischzucht
41	12.799	16.059	23.794	17.793	Bergbau und Gewinnung von Steinen und Erden
6.567	10.865	17.780	22.743	18.144	Sachgütererzeugung
274	2.045	21.665	34.963	22.799	Energie- und Wasserversorgung
1.221	6.718	13.920	22.750	16.197	Bauwesen
10.363	7.774	13.248	19.600	15.071	Handel; Instandhaltung und Reparaturen von Kraftfahrzeugen und Gebrauchsgütern
3.934	3.017	8.390	14.286	9.369	Beherbergungs- und Gaststättenwesen
1.899	10.364	19.087	26.142	19.570	Verkehr und Nachrichtenübermittlung
2.134	9.364	25.925	38.891	27.013	Kredit- und Versicherungswesen
5.172	5.122	13.999	23.170	16.076	Realitätenwesen, Vermietung beweglicher Sachen, Erbringung von unternehmensbezogenen Dienstleistungen
9.930	15.107	25.327	36.537	26.581	Öffentliche Verwaltung, Landesverteidigung, Sozialversicherung
754	6.842	16.146	23.674	17.177	Unterrichtswesen
6.229	9.606	17.910	26.868	19.287	Gesundheits-, Veterinär- und Sozialwesen
3.681	6.650	14.163	21.212	15.775	Erbringung von sonstigen öffentlichen und persönlichen Dienstleistungen
20	1.027	2.131	3.368	3.067	Private Haushalte
-	-	-	-	-	Exterritoriale Organisationen und Körperschaften
<b>52.681</b>	<b>8.308</b>	<b>16.188</b>	<b>25.268</b>	<b>18.524</b>	<b>Zusammen</b>
<b>Männer</b>					
697	746	4.536	17.286	10.961	Land- und Forstwirtschaft
...	...	...	...	...	Fischerei und Fischzucht
208	19.796	24.483	30.975	27.770	Bergbau und Gewinnung von Steinen und Erden
12.818	21.259	28.275	37.555	31.198	Sachgütererzeugung
1.113	28.016	40.993	54.193	43.273	Energie- und Wasserversorgung
11.880	18.552	24.917	31.920	26.514	Bauwesen
7.674	17.737	24.810	34.487	29.256	Handel; Instandhaltung und Reparaturen von Kraftfahrzeugen und Gebrauchsgütern
1.711	4.750	12.947	19.894	14.643	Beherbergungs- und Gaststättenwesen
6.303	23.114	29.577	37.240	32.143	Verkehr und Nachrichtenübermittlung
2.197	31.577	46.882	63.642	54.223	Kredit- und Versicherungswesen
4.988	10.193	23.439	37.202	29.450	Realitätenwesen, Vermietung beweglicher Sachen, Erbringung von unternehmensbezogenen Dienstleistungen
11.408	25.448	35.827	45.962	36.454	Öffentliche Verwaltung, Landesverteidigung, Sozialversicherung
438	15.148	27.369	40.431	29.769	Unterrichtswesen
1.299	20.516	28.646	37.963	32.876	Gesundheits-, Veterinär- und Sozialwesen
2.404	14.498	25.315	36.624	29.805	Erbringung von sonstigen öffentlichen und persönlichen Dienstleistungen
39	4.208	11.444	21.128	12.932	Private Haushalte
-	-	-	-	-	Exterritoriale Organisationen und Körperschaften
<b>65.178</b>	<b>19.481</b>	<b>27.804</b>	<b>38.681</b>	<b>31.275</b>	<b>Zusammen</b>

Bruttojahreseinkommen der unselbständig Erwerbstitigen nach Branchen in Kärnten

2004

ÖNACE Abschnitte	Kärnten				
	Anzahl der Personen	25%	50%	75%	Arithme- tisches Mittel
		verdienen weniger als ... Euro			
<b>Frauen und Männer</b>					
A Land- und Forstwirtschaft	2.466	1.125	6.064	14.121	9.302
B Fischerei und Fischzucht	...	...	...	...	...
C Bergbau und Gewinnung von Steinen und Erden	572	18.243	29.689	39.973	31.195
D Sachgütererzeugung	39.087	16.852	25.078	34.055	27.662
E Energie- und Wasserversorgung	3.070	25.677	41.022	59.958	43.794
F Bauwesen	20.243	16.065	22.882	29.940	24.689
G Handel; Instandhaltung und Reparaturen von Kraftfahrzeugen und Gebrauchsgütern	33.725	9.106	16.720	25.079	19.290
H Beherbergungs- und Gaststättenwesen	19.076	3.123	8.874	15.261	10.302
I Verkehr und Nachrichtenübermittlung	13.766	17.691	25.951	32.963	26.581
J Kredit- und Versicherungswesen	7.374	18.487	33.339	49.407	37.330
K Realitätenwesen, Vermietung beweglicher Sachen, Erbringung von unternehmensbezogenen Dienstleistungen	19.600	5.321	15.398	25.469	19.286
L Öffentliche Verwaltung, Landesverteidigung, Sozialversicherung	33.574	19.425	29.780	41.849	30.917
M Unterrichtswesen	2.046	7.745	14.468	24.062	17.882
N Gesundheits-, Veterinär- und Sozialwesen	19.560	11.641	21.977	32.175	24.873
O Erbringung von sonstigen öffentlichen und persönlichen Dienstleistungen	9.207	6.171	15.252	25.899	19.357
P Private Haushalte	41	2.089	3.600	8.450	6.488
Q Exterritoriale Organisationen und Körperschaften	-	-	-	-	-
<b>Insgesamt</b>	<b>223.413</b>	<b>10.388</b>	<b>21.441</b>	<b>31.832</b>	<b>24.001</b>
<b>Frauen</b>					
A Land- und Forstwirtschaft	746	1.551	5.597	12.357	8.016
B Fischerei und Fischzucht	...	...	...	...	...
C Bergbau und Gewinnung von Steinen und Erden	118	9.198	17.894	31.605	20.796
D Sachgütererzeugung	10.233	9.544	17.622	23.135	18.198
E Energie- und Wasserversorgung	599	8.144	24.108	41.000	26.520
F Bauwesen	1.985	5.025	12.601	21.699	15.127
G Handel; Instandhaltung und Reparaturen von Kraftfahrzeugen und Gebrauchsgütern	19.567	7.252	13.064	18.906	14.278
H Beherbergungs- und Gaststättenwesen	13.186	2.728	8.077	14.137	9.156
I Verkehr und Nachrichtenübermittlung	2.880	7.829	16.982	25.387	17.845
J Kredit- und Versicherungswesen	3.680	9.896	24.170	36.510	25.334
K Realitätenwesen, Vermietung beweglicher Sachen, Erbringung von unternehmensbezogenen Dienstleistungen	9.903	4.132	11.577	20.235	13.885
L Öffentliche Verwaltung, Landesverteidigung, Sozialversicherung	16.410	13.894	25.645	37.002	26.118
M Unterrichtswesen	1.438	7.954	13.583	21.318	15.523
N Gesundheits-, Veterinär- und Sozialwesen	15.709	10.730	20.072	29.719	21.366
O Erbringung von sonstigen öffentlichen und persönlichen Dienstleistungen	5.536	5.088	12.256	19.108	13.963
P Private Haushalte	28	2.102	3.239	4.630	4.928
Q Exterritoriale Organisationen und Körperschaften	-	-	-	-	-
<b>Zusammen</b>	<b>102.020</b>	<b>6.693</b>	<b>15.115</b>	<b>24.376</b>	<b>17.514</b>
<b>Männer</b>					
A Land- und Forstwirtschaft	1.720	1.002	6.245	14.942	9.860
B Fischerei und Fischzucht	...	...	...	...	...
C Bergbau und Gewinnung von Steinen und Erden	454	21.084	31.663	41.659	33.898
D Sachgütererzeugung	28.854	20.760	27.865	36.701	31.019
E Energie- und Wasserversorgung	2.471	28.935	45.351	63.095	47.982
F Bauwesen	18.258	17.526	23.547	30.553	25.729
G Handel; Instandhaltung und Reparaturen von Kraftfahrzeugen und Gebrauchsgütern	14.158	15.790	23.604	31.568	26.217
H Beherbergungs- und Gaststättenwesen	5.890	4.444	11.326	18.345	12.866
I Verkehr und Nachrichtenübermittlung	10.886	21.614	27.280	34.299	28.892
J Kredit- und Versicherungswesen	3.694	29.455	44.451	61.382	49.280
K Realitätenwesen, Vermietung beweglicher Sachen, Erbringung von unternehmensbezogenen Dienstleistungen	9.697	8.323	20.415	31.858	24.803
L Öffentliche Verwaltung, Landesverteidigung, Sozialversicherung	17.164	24.896	33.498	45.607	35.505
M Unterrichtswesen	608	7.294	21.691	32.344	23.460
N Gesundheits-, Veterinär- und Sozialwesen	3.851	21.208	30.256	42.414	39.176
O Erbringung von sonstigen öffentlichen und persönlichen Dienstleistungen	3.671	9.939	23.718	35.051	27.491
P Private Haushalte	...	...	...	...	...
Q Exterritoriale Organisationen und Körperschaften	-	-	-	-	-
<b>Zusammen</b>	<b>121.393</b>	<b>17.102</b>	<b>26.227</b>	<b>36.627</b>	<b>29.453</b>

## 2005

Kärnten					ÖNACE Abschnitte
Anzahl der Personen	25%	50%	75%	Arithme- tisches Mittel	
verdienen weniger als ... Euro					
<b>Frauen und Männer</b>					
2.446	1.230	6.151	14.496	9.542	Land- und Forstwirtschaft
...	...	...	...	...	Fischerei und Fischzucht
595	19.059	30.080	41.141	33.710	Bergbau und Gewinnung von Steinen und Erden
40.488	17.535	25.673	34.935	28.330	Sachgütererzeugung
2.102	31.774	52.195	68.048	51.902	Energie- und Wasserversorgung
20.888	16.731	23.453	30.638	25.534	Bauwesen
34.797	9.302	17.108	25.499	19.641	Handel; Instandhaltung und Reparaturen von Kraftfahrzeugen und Gebrauchsgütern
20.106	3.286	9.246	15.621	10.557	Beherbergungs- und Gaststättenwesen
14.428	17.352	26.772	34.419	27.327	Verkehr und Nachrichtenübermittlung
7.915	18.546	34.271	50.819	38.334	Kredit- und Versicherungswesen
20.092	5.194	14.893	25.458	19.450	Realitätenwesen, Vermietung beweglicher Sachen, Erbringung von unternehmensbezogenen Dienstleistungen
33.168	20.258	31.032	43.487	32.133	Öffentliche Verwaltung, Landesverteidigung, Sozialversicherung
2.449	8.817	17.198	28.770	23.138	Unterrichtswesen
20.668	11.470	21.974	32.150	24.546	Gesundheits-, Veterinär- und Sozialwesen
9.472	5.777	15.109	26.221	19.499	Erbringung von sonstigen öffentlichen und persönlichen Dienstleistungen
52	2.842	8.336	20.399	15.581	Private Haushalte
-	-	-	-	-	Exterritoriale Organisationen und Körperschaften
<b>229.673</b>	<b>10.526</b>	<b>21.767</b>	<b>32.562</b>	<b>24.524</b>	<b>Insgesamt</b>
<b>Frauen</b>					
792	1.771	6.000	12.988	8.326	Land- und Forstwirtschaft
...	...	...	...	...	Fischerei und Fischzucht
116	8.745	15.797	32.193	20.586	Bergbau und Gewinnung von Steinen und Erden
10.500	9.826	18.162	23.774	18.670	Sachgütererzeugung
402	6.816	28.687	50.674	30.802	Energie- und Wasserversorgung
2.072	5.350	13.043	22.689	15.875	Bauwesen
20.252	7.325	13.366	19.306	14.566	Handel; Instandhaltung und Reparaturen von Kraftfahrzeugen und Gebrauchsgütern
13.862	2.817	8.354	14.420	9.396	Beherbergungs- und Gaststättenwesen
3.117	7.640	17.206	26.371	18.684	Verkehr und Nachrichtenübermittlung
3.888	10.561	24.698	38.016	26.351	Kredit- und Versicherungswesen
10.334	4.200	11.560	20.256	14.210	Realitätenwesen, Vermietung beweglicher Sachen, Erbringung von unternehmensbezogenen Dienstleistungen
16.313	14.738	26.732	39.086	27.525	Öffentliche Verwaltung, Landesverteidigung, Sozialversicherung
1.672	8.279	14.773	22.988	17.392	Unterrichtswesen
16.736	10.772	20.046	29.835	21.359	Gesundheits-, Veterinär- und Sozialwesen
5.679	4.550	12.093	19.057	13.991	Erbringung von sonstigen öffentlichen und persönlichen Dienstleistungen
27	1.920	4.092	19.804	13.040	Private Haushalte
-	-	-	-	-	Exterritoriale Organisationen und Körperschaften
<b>105.764</b>	<b>6.732</b>	<b>15.374</b>	<b>24.898</b>	<b>17.950</b>	<b>Zusammen</b>
<b>Männer</b>					
1.654	1.008	6.228	15.322	10.125	Land- und Forstwirtschaft
...	...	...	...	...	Fischerei und Fischzucht
479	21.505	32.303	43.282	36.888	Bergbau und Gewinnung von Steinen und Erden
29.988	21.438	28.555	37.582	31.713	Sachgütererzeugung
1.700	41.386	56.078	71.434	56.891	Energie- und Wasserversorgung
18.816	18.049	24.089	31.288	26.598	Bauwesen
14.545	16.313	24.028	32.134	26.707	Handel; Instandhaltung und Reparaturen von Kraftfahrzeugen und Gebrauchsgütern
6.244	4.642	11.760	18.664	13.136	Beherbergungs- und Gaststättenwesen
11.311	21.727	28.174	36.032	29.709	Verkehr und Nachrichtenübermittlung
4.027	29.539	45.138	61.728	49.904	Kredit- und Versicherungswesen
9.758	7.783	20.161	32.086	24.999	Realitätenwesen, Vermietung beweglicher Sachen, Erbringung von unternehmensbezogenen Dienstleistungen
16.855	25.703	34.770	46.861	36.593	Öffentliche Verwaltung, Landesverteidigung, Sozialversicherung
777	10.577	28.217	50.941	35.503	Unterrichtswesen
3.932	19.703	30.382	42.011	38.113	Gesundheits-, Veterinär- und Sozialwesen
3.793	9.505	24.026	35.285	27.746	Erbringung von sonstigen öffentlichen und persönlichen Dienstleistungen
25	5.805	12.509	21.728	18.326	Private Haushalte
-	-	-	-	-	Exterritoriale Organisationen und Körperschaften
<b>123.909</b>	<b>17.340</b>	<b>26.763</b>	<b>37.713</b>	<b>30.136</b>	<b>Zusammen</b>



**Bruttojahreseinkommen der unselbständig Erwerbstitigen nach Branchen in Niederösterreich**
**2004**

ÖNACE Abschnitte	Niederösterreich				
	Anzahl der Personen	25%	50%	75%	Arithme- tisches Mittel
		verdienen weniger als ... Euro			
<b>Frauen und Männer</b>					
A Land- und Forstwirtschaft	11.460	665	3.016	12.551	8.516
B Fischerei und Fischzucht	59	12.197	19.119	28.130	22.393
C Bergbau und Gewinnung von Steinen und Erden	1.953	21.863	34.194	59.642	42.157
D Sachgütererzeugung	122.444	17.757	27.021	37.223	30.230
E Energie- und Wasserversorgung	5.944	28.059	42.550	58.959	45.026
F Bauwesen	47.565	14.976	22.743	29.638	24.292
G Handel; Instandhaltung und Reparaturen von Kraftfahrzeugen und Gebrauchsgütern	117.646	10.002	18.754	28.658	23.219
H Beherbergungs- und Gaststättenwesen	27.592	3.178	9.088	15.974	11.105
I Verkehr und Nachrichtenübermittlung	51.564	20.063	27.609	35.632	30.055
J Kredit- und Versicherungswesen	25.123	20.491	35.066	54.392	42.113
K Realitätenwesen, Vermietung beweglicher Sachen, Erbringung von unternehmensbezogenen Dienstleistungen	61.745	7.689	19.615	33.410	26.497
L Öffentliche Verwaltung, Landesverteidigung, Sozialversicherung	114.998	20.498	29.330	40.135	31.131
M Unterrichtswesen	6.585	6.522	18.779	27.218	19.930
N Gesundheits-, Veterinär- und Sozialwesen	41.899	9.577	18.396	28.332	21.119
O Erbringung von sonstigen öffentlichen und persönlichen Dienstleistungen	28.582	7.486	16.748	28.265	21.972
P Private Haushalte	448	1.212	2.909	6.087	5.373
Q Exterritoriale Organisationen und Körperschaften	...	...	...	...	...
<b>Insgesamt</b>	<b>665.611</b>	<b>12.060</b>	<b>23.390</b>	<b>34.418</b>	<b>26.764</b>
<b>Frauen</b>					
A Land- und Forstwirtschaft	4.156	637	2.836	10.406	6.657
B Fischerei und Fischzucht	22	8.175	14.253	19.098	14.990
C Bergbau und Gewinnung von Steinen und Erden	234	5.928	21.803	40.010	27.348
D Sachgütererzeugung	35.424	10.307	18.473	25.643	19.798
E Energie- und Wasserversorgung	1.145	7.921	23.559	35.598	24.368
F Bauwesen	7.280	7.305	15.128	24.410	17.684
G Handel; Instandhaltung und Reparaturen von Kraftfahrzeugen und Gebrauchsgütern	64.293	7.726	14.226	21.204	16.258
H Beherbergungs- und Gaststättenwesen	18.253	2.682	8.162	14.760	9.639
I Verkehr und Nachrichtenübermittlung	11.622	10.363	20.270	28.172	21.098
J Kredit- und Versicherungswesen	13.417	13.261	26.267	39.266	28.516
K Realitätenwesen, Vermietung beweglicher Sachen, Erbringung von unternehmensbezogenen Dienstleistungen	30.324	5.856	15.037	25.375	18.098
L Öffentliche Verwaltung, Landesverteidigung, Sozialversicherung	60.824	16.488	25.524	34.805	26.360
M Unterrichtswesen	4.030	6.107	15.586	23.335	16.743
N Gesundheits-, Veterinär- und Sozialwesen	33.761	9.079	16.920	26.107	18.651
O Erbringung von sonstigen öffentlichen und persönlichen Dienstleistungen	16.404	6.072	13.184	20.394	15.405
P Private Haushalte	263	1.190	2.464	4.438	3.556
Q Exterritoriale Organisationen und Körperschaften	...	...	...	...	...
<b>Zusammen</b>	<b>301.455</b>	<b>8.374</b>	<b>17.047</b>	<b>26.829</b>	<b>19.387</b>
<b>Männer</b>					
A Land- und Forstwirtschaft	7.304	677	3.150	14.419	9.574
B Fischerei und Fischzucht	37	17.313	24.262	30.261	26.795
C Bergbau und Gewinnung von Steinen und Erden	1.719	23.882	35.841	61.143	44.172
D Sachgütererzeugung	87.020	22.521	30.370	41.003	34.476
E Energie- und Wasserversorgung	4.799	33.707	47.241	62.415	49.954
F Bauwesen	40.285	16.809	23.633	30.199	25.486
G Handel; Instandhaltung und Reparaturen von Kraftfahrzeugen und Gebrauchsgütern	53.353	17.129	25.410	37.667	31.607
H Beherbergungs- und Gaststättenwesen	9.339	4.241	11.679	19.281	13.969
I Verkehr und Nachrichtenübermittlung	39.942	23.463	29.153	37.277	32.661
J Kredit- und Versicherungswesen	11.706	32.311	49.569	70.585	57.697
K Realitätenwesen, Vermietung beweglicher Sachen, Erbringung von unternehmensbezogenen Dienstleistungen	31.421	10.800	25.422	44.071	34.602
L Öffentliche Verwaltung, Landesverteidigung, Sozialversicherung	54.174	25.310	33.914	45.412	36.486
M Unterrichtswesen	2.555	7.792	23.845	33.459	24.957
N Gesundheits-, Veterinär- und Sozialwesen	8.138	14.596	26.635	36.020	31.356
O Erbringung von sonstigen öffentlichen und persönlichen Dienstleistungen	12.178	11.993	25.147	38.804	30.817
P Private Haushalte	185	1.260	3.600	11.115	7.957
Q Exterritoriale Organisationen und Körperschaften	...	...	...	...	...
<b>Zusammen</b>	<b>364.156</b>	<b>18.979</b>	<b>28.229</b>	<b>40.338</b>	<b>32.870</b>

2005

Niederösterreich					ÖNACE Abschnitte
Anzahl der Personen	25%	50%	75%	Arithme- tisches Mittel	
verdienen weniger als ... Euro					
<b>Frauen und Männer</b>					
10.977	719	3.226	13.167	8.866	Land- und Forstwirtschaft A
57	13.762	20.033	26.970	23.050	Fischerei und Fischzucht B
1.965	22.831	35.314	67.342	46.477	Bergbau und Gewinnung von Steinen und Erden C
125.326	18.405	27.863	38.278	31.236	Sachgütererzeugung D
6.133	28.621	44.481	61.409	46.962	Energie- und Wasserversorgung E
47.729	15.126	22.881	30.095	24.516	Bauwesen F
118.734	10.335	19.194	29.247	23.700	Handel; Instandhaltung und Reparaturen von Kraftfahrzeugen und Gebrauchsgütern G
27.695	3.213	9.167	16.270	11.191	Beherbergungs- und Gaststättenwesen H
48.053	20.097	28.286	37.276	31.101	Verkehr und Nachrichtenübermittlung I
27.421	20.873	36.283	55.910	43.533	Kredit- und Versicherungswesen J
62.845	7.630	19.701	33.911	27.042	Realitätenwesen, Vermietung beweglicher Sachen, Erbringung von unternehmensbezogenen Dienstleistungen K
124.761	20.443	29.768	40.637	31.327	Öffentliche Verwaltung, Landesverteidigung, Sozialversicherung L
7.579	9.200	21.406	33.178	26.274	Unterrichtswesen M
36.795	8.801	17.260	27.054	20.028	Gesundheits-, Veterinär- und Sozialwesen N
29.744	7.008	16.556	28.490	22.036	Erbringung von sonstigen öffentlichen und persönlichen Dienstleistungen O
317	1.360	3.613	7.961	6.937	Private Haushalte P
...	...	...	...	...	Exterritoriale Organisationen und Körperschaften Q
<b>676.138</b>	<b>12.255</b>	<b>23.844</b>	<b>35.385</b>	<b>27.475</b>	<b>Insgesamt</b>
<b>Frauen</b>					
3.900	666	3.216	10.777	7.089	Land- und Forstwirtschaft A
20	8.916	15.636	20.953	16.393	Fischerei und Fischzucht B
233	5.811	21.118	45.168	29.829	Bergbau und Gewinnung von Steinen und Erden C
35.731	10.473	18.954	26.604	20.495	Sachgütererzeugung D
1.207	9.048	24.579	38.894	26.330	Energie- und Wasserversorgung E
7.203	7.415	15.386	25.121	18.109	Bauwesen F
64.802	7.991	14.595	21.645	16.670	Handel; Instandhaltung und Reparaturen von Kraftfahrzeugen und Gebrauchsgütern G
18.238	2.804	8.243	14.949	9.769	Beherbergungs- und Gaststättenwesen H
11.445	11.037	20.818	29.338	21.974	Verkehr und Nachrichtenübermittlung I
14.332	14.045	27.257	40.616	29.478	Kredit- und Versicherungswesen J
30.772	5.893	15.034	25.751	18.400	Realitätenwesen, Vermietung beweglicher Sachen, Erbringung von unternehmensbezogenen Dienstleistungen K
67.914	16.569	25.996	35.699	26.854	Öffentliche Verwaltung, Landesverteidigung, Sozialversicherung L
4.366	7.071	16.601	24.775	18.415	Unterrichtswesen M
29.879	8.575	15.953	24.679	17.909	Gesundheits-, Veterinär- und Sozialwesen N
17.034	5.792	13.268	20.703	15.608	Erbringung von sonstigen öffentlichen und persönlichen Dienstleistungen O
173	1.011	2.442	4.641	4.227	Private Haushalte P
...	...	...	...	...	Exterritoriale Organisationen und Körperschaften Q
<b>307.255</b>	<b>8.558</b>	<b>17.426</b>	<b>27.611</b>	<b>19.964</b>	<b>Zusammen</b>
<b>Männer</b>					
7.077	747	3.237	15.071	9.845	Land- und Forstwirtschaft A
37	16.059	21.591	35.587	26.648	Fischerei und Fischzucht B
1.732	24.594	37.428	68.821	48.716	Bergbau und Gewinnung von Steinen und Erden C
89.595	23.165	31.060	42.036	35.519	Sachgütererzeugung D
4.926	34.639	49.025	65.302	52.018	Energie- und Wasserversorgung E
40.526	16.893	23.724	30.657	25.655	Bauwesen F
53.932	17.664	25.858	38.145	32.148	Handel; Instandhaltung und Reparaturen von Kraftfahrzeugen und Gebrauchsgütern G
9.457	4.260	11.679	19.570	13.935	Beherbergungs- und Gaststättenwesen H
36.608	23.686	30.121	39.167	33.955	Verkehr und Nachrichtenübermittlung I
13.089	32.022	50.474	71.915	58.923	Kredit- und Versicherungswesen J
32.073	10.447	25.454	44.616	35.334	Realitätenwesen, Vermietung beweglicher Sachen, Erbringung von unternehmensbezogenen Dienstleistungen K
56.847	25.555	34.381	45.938	36.670	Öffentliche Verwaltung, Landesverteidigung, Sozialversicherung L
3.213	16.327	29.236	51.248	36.952	Unterrichtswesen M
6.916	11.022	25.485	35.029	29.181	Gesundheits-, Veterinär- und Sozialwesen N
12.710	10.471	24.791	39.013	30.651	Erbringung von sonstigen öffentlichen und persönlichen Dienstleistungen O
144	1.838	5.621	13.579	10.193	Private Haushalte P
...	...	...	...	...	Exterritoriale Organisationen und Körperschaften Q
<b>368.883</b>	<b>19.177</b>	<b>28.828</b>	<b>41.421</b>	<b>33.731</b>	<b>Zusammen</b>

**Bruttojahreseinkommen der unselbständig Erwerbstitigen nach Branchen in Obersterreich**
**2004**

ÖNACE Abschnitte	Obersterreich				
	Anzahl der Personen	25%	50%	75%	Arithme- tisches Mittel
		verdienen weniger als ... Euro			
<b>Frauen und Männer</b>					
A Land- und Forstwirtschaft	6.210	1.134	5.270	15.602	10.044
B Fischerei und Fischzucht	...	...	...	...	...
C Bergbau und Gewinnung von Steinen und Erden	1.032	18.803	28.604	37.136	31.897
D Sachgütererzeugung	153.616	18.170	27.486	38.049	30.123
E Energie- und Wasserversorgung	5.252	27.518	40.809	56.414	43.294
F Bauwesen	41.483	16.138	23.748	30.197	24.994
G Handel; Instandhaltung und Reparaturen von Kraftfahrzeugen und Gebrauchsgütern	95.746	9.458	17.854	27.153	21.264
H Beherbergungs- und Gaststättenwesen	24.515	3.150	8.958	15.743	10.666
I Verkehr und Nachrichtenübermittlung	36.689	16.647	25.865	32.344	25.966
J Kredit- und Versicherungswesen	16.972	17.755	31.589	48.680	36.149
K Realitätenwesen, Vermietung beweglicher Sachen, Erbringung von unternehmensbezogenen Dienstleistungen	63.503	6.278	17.142	29.547	22.775
L Öffentliche Verwaltung, Landesverteidigung, Sozialversicherung	93.232	16.318	27.167	38.409	28.789
M Unterrichtswesen	5.368	4.756	14.378	25.577	17.649
N Gesundheits-, Veterinär- und Sozialwesen	34.508	7.695	17.152	26.618	19.550
O Erbringung von sonstigen öffentlichen und persönlichen Dienstleistungen	19.540	5.770	14.208	25.493	18.714
P Private Haushalte	423	1.800	3.696	9.958	7.256
Q Exterritoriale Organisationen und Körperschaften	–	–	–	–	–
<b>Insgesamt</b>	<b>598.098</b>	<b>11.291</b>	<b>22.661</b>	<b>33.241</b>	<b>25.278</b>
<b>Frauen</b>					
A Land- und Forstwirtschaft	2.340	1.290	4.738	12.441	7.620
B Fischerei und Fischzucht	...	...	...	...	...
C Bergbau und Gewinnung von Steinen und Erden	170	1.949	11.746	23.195	14.688
D Sachgütererzeugung	41.895	9.217	17.500	23.922	18.186
E Energie- und Wasserversorgung	873	5.855	23.574	35.138	24.432
F Bauwesen	5.958	6.044	14.538	23.879	16.704
G Handel; Instandhaltung und Reparaturen von Kraftfahrzeugen und Gebrauchsgütern	54.804	7.033	13.151	19.586	14.686
H Beherbergungs- und Gaststättenwesen	16.923	2.765	8.082	14.620	9.400
I Verkehr und Nachrichtenübermittlung	9.233	6.665	14.964	23.584	16.378
J Kredit- und Versicherungswesen	8.798	9.186	22.798	32.680	23.074
K Realitätenwesen, Vermietung beweglicher Sachen, Erbringung von unternehmensbezogenen Dienstleistungen	28.618	4.402	12.099	21.111	14.910
L Öffentliche Verwaltung, Landesverteidigung, Sozialversicherung	55.455	13.162	22.638	32.211	23.747
M Unterrichtswesen	3.486	5.597	12.844	22.302	15.173
N Gesundheits-, Veterinär- und Sozialwesen	27.017	7.337	15.636	23.922	16.894
O Erbringung von sonstigen öffentlichen und persönlichen Dienstleistungen	12.881	4.745	11.637	18.222	13.504
P Private Haushalte	248	1.661	2.819	4.557	4.531
Q Exterritoriale Organisationen und Körperschaften	–	–	–	–	–
<b>Zusammen</b>	<b>268.702</b>	<b>7.174</b>	<b>15.363</b>	<b>24.036</b>	<b>17.303</b>
<b>Männer</b>					
A Land- und Forstwirtschaft	3.870	1.079	5.792	18.498	11.509
B Fischerei und Fischzucht	...	...	...	...	...
C Bergbau und Gewinnung von Steinen und Erden	862	23.627	30.250	40.371	35.292
D Sachgütererzeugung	111.721	23.366	31.323	41.440	34.599
E Energie- und Wasserversorgung	4.379	31.048	44.246	59.169	47.054
F Bauwesen	35.525	18.322	24.649	30.889	26.385
G Handel; Instandhaltung und Reparaturen von Kraftfahrzeugen und Gebrauchsgütern	40.942	18.361	25.752	35.706	30.068
H Beherbergungs- und Gaststättenwesen	7.592	4.395	11.467	19.211	13.488
I Verkehr und Nachrichtenübermittlung	27.456	22.428	27.702	34.427	29.191
J Kredit- und Versicherungswesen	8.174	31.515	46.199	62.380	50.222
K Realitätenwesen, Vermietung beweglicher Sachen, Erbringung von unternehmensbezogenen Dienstleistungen	34.885	9.301	23.250	36.591	29.227
L Öffentliche Verwaltung, Landesverteidigung, Sozialversicherung	37.777	25.274	33.828	46.207	36.191
M Unterrichtswesen	1.882	3.388	20.879	32.715	22.235
N Gesundheits-, Veterinär- und Sozialwesen	7.491	9.207	25.674	35.826	29.129
O Erbringung von sonstigen öffentlichen und persönlichen Dienstleistungen	6.659	10.418	25.432	37.800	28.791
P Private Haushalte	175	3.037	7.907	17.993	11.117
Q Exterritoriale Organisationen und Körperschaften	–	–	–	–	–
<b>Zusammen</b>	<b>329.396</b>	<b>19.565</b>	<b>28.312</b>	<b>39.447</b>	<b>31.785</b>

## 2005

Oberösterreich					ÖNACE Abschnitte
Anzahl der Personen	25%	50%	75%	Arithme- tisches Mittel	
verdienen weniger als ... Euro					
<b>Frauen und Männer</b>					
6.574	1.226	5.259	15.919	10.256	Land- und Forstwirtschaft A
...	...	...	...	...	Fischerei und Fischzucht B
1.007	21.901	29.971	40.329	35.040	Bergbau und Gewinnung von Steinen und Erden C
155.494	18.821	28.305	39.191	30.973	Sachgütererzeugung D
5.223	28.368	42.465	58.953	44.728	Energie- und Wasserversorgung E
42.409	16.036	23.800	30.382	25.102	Bauwesen F
96.728	9.707	18.172	27.611	21.619	Handel; Instandhaltung und Reparaturen von Kraftfahrzeugen und Gebrauchsgütern G
25.660	3.191	8.883	15.969	10.595	Beherbergungs- und Gaststättenwesen H
35.064	16.802	26.355	33.445	26.535	Verkehr und Nachrichtenübermittlung I
17.724	18.641	32.782	50.684	37.590	Kredit- und Versicherungswesen J
65.554	6.218	17.104	29.806	23.242	Realitätenwesen, Vermietung beweglicher Sachen, Erbringung von unternehmensbezogenen Dienstleistungen K
90.414	16.620	28.170	39.991	29.680	Öffentliche Verwaltung, Landesverteidigung, Sozialversicherung L
6.806	5.972	15.807	28.070	21.104	Unterrichtswesen M
40.242	7.734	17.391	26.689	19.545	Gesundheits-, Veterinär- und Sozialwesen N
20.313	5.778	14.415	26.199	19.258	Erbringung von sonstigen öffentlichen und persönlichen Dienstleistungen O
319	1.740	3.646	10.018	7.548	Private Haushalte P
-	-	-	-	-	Exterritoriale Organisationen und Körperschaften Q
<b>609.542</b>	<b>11.341</b>	<b>22.953</b>	<b>34.020</b>	<b>25.769</b>	<b>Insgesamt</b>
<b>Frauen</b>					
2.457	1.400	4.728	12.579	7.706	Land- und Forstwirtschaft A
...	...	...	...	...	Fischerei und Fischzucht B
145	7.953	16.345	25.495	18.449	Bergbau und Gewinnung von Steinen und Erden C
41.741	9.676	17.947	24.665	18.813	Sachgütererzeugung D
854	8.421	24.984	36.588	25.227	Energie- und Wasserversorgung E
6.095	6.235	14.840	24.334	17.100	Bauwesen F
55.372	7.305	13.490	19.878	14.997	Handel; Instandhaltung und Reparaturen von Kraftfahrzeugen und Gebrauchsgütern G
17.736	2.871	8.219	14.926	9.546	Beherbergungs- und Gaststättenwesen H
9.048	7.654	16.094	24.531	17.503	Verkehr und Nachrichtenübermittlung I
9.038	9.757	23.673	33.707	24.020	Kredit- und Versicherungswesen J
29.978	4.514	12.408	21.493	15.297	Realitätenwesen, Vermietung beweglicher Sachen, Erbringung von unternehmensbezogenen Dienstleistungen K
53.036	13.400	23.430	33.888	24.712	Öffentliche Verwaltung, Landesverteidigung, Sozialversicherung L
4.454	6.350	13.362	22.941	16.164	Unterrichtswesen M
31.796	7.683	16.207	24.361	17.271	Gesundheits-, Veterinär- und Sozialwesen N
13.228	4.580	11.632	18.635	13.742	Erbringung von sonstigen öffentlichen und persönlichen Dienstleistungen O
196	1.631	2.800	4.560	4.651	Private Haushalte P
-	-	-	-	-	Exterritoriale Organisationen und Körperschaften Q
<b>275.180</b>	<b>7.304</b>	<b>15.687</b>	<b>24.556</b>	<b>17.737</b>	<b>Zusammen</b>
<b>Männer</b>					
4.117	1.144	5.905	19.149	11.778	Land- und Forstwirtschaft A
...	...	...	...	...	Fischerei und Fischzucht B
862	24.594	31.158	42.932	37.831	Bergbau und Gewinnung von Steinen und Erden C
113.753	24.023	32.123	42.615	35.435	Sachgütererzeugung D
4.369	31.877	46.182	61.877	48.540	Energie- und Wasserversorgung E
36.314	18.014	24.700	31.051	26.445	Bauwesen F
41.356	18.651	26.086	36.231	30.485	Handel; Instandhaltung und Reparaturen von Kraftfahrzeugen und Gebrauchsgütern G
7.924	4.250	10.907	18.945	12.942	Beherbergungs- und Gaststättenwesen H
26.016	22.352	28.186	35.612	29.677	Verkehr und Nachrichtenübermittlung I
8.686	32.186	47.576	64.034	51.710	Kredit- und Versicherungswesen J
35.576	8.858	23.170	37.285	29.936	Realitätenwesen, Vermietung beweglicher Sachen, Erbringung von unternehmensbezogenen Dienstleistungen K
37.378	25.689	34.840	47.393	36.730	Öffentliche Verwaltung, Landesverteidigung, Sozialversicherung L
2.352	4.902	24.756	42.036	30.459	Unterrichtswesen M
8.446	8.032	25.271	34.956	28.106	Gesundheits-, Veterinär- und Sozialwesen N
7.085	10.075	25.617	38.942	29.556	Erbringung von sonstigen öffentlichen und persönlichen Dienstleistungen O
123	2.744	9.160	20.410	12.165	Private Haushalte P
-	-	-	-	-	Exterritoriale Organisationen und Körperschaften Q
<b>334.362</b>	<b>19.580</b>	<b>28.833</b>	<b>40.524</b>	<b>32.380</b>	<b>Zusammen</b>

**Bruttojahreseinkommen der unselbständig Erwerbstitigen nach Branchen in Salzburg**
**2004**

ÖNACE Abschnitte	Salzburg				
	Anzahl der Personen	25%	50%	75%	Arithme- tisches Mittel
		verdienen weniger als ... Euro			
<b>Frauen und Männer</b>					
A Land- und Forstwirtschaft	1.440	4.320	13.428	26.281	17.205
B Fischerei und Fischzucht	...	...	...	...	...
C Bergbau und Gewinnung von Steinen und Erden	375	21.925	27.664	34.153	29.244
D Sachgütererzeugung	34.502	16.242	25.492	35.241	28.000
E Energie- und Wasserversorgung	2.622	32.111	42.579	56.401	45.690
F Bauwesen	16.103	15.428	22.693	28.934	23.836
G Handel; Instandhaltung und Reparaturen von Kraftfahrzeugen und Gebrauchsgütern	40.790	9.784	19.080	29.502	23.033
H Beherbergungs- und Gaststättenwesen	25.825	3.776	9.810	16.369	11.205
I Verkehr und Nachrichtenübermittlung	17.280	13.956	25.196	32.038	25.216
J Kredit- und Versicherungswesen	8.532	19.346	31.502	49.039	37.143
K Realitätenwesen, Vermietung beweglicher Sachen, Erbringung von unternehmensbezogenen Dienstleistungen	22.798	5.499	15.565	26.818	20.490
L Öffentliche Verwaltung, Landesverteidigung, Sozialversicherung	35.678	19.244	28.593	41.204	31.275
M Unterrichtswesen	3.019	5.834	17.737	28.183	19.853
N Gesundheits-, Veterinär- und Sozialwesen	11.399	8.528	17.065	27.250	20.168
O Erbringung von sonstigen öffentlichen und persönlichen Dienstleistungen	11.377	3.985	13.822	25.472	18.266
P Private Haushalte	71	2.999	5.448	16.988	9.898
Q Exterritoriale Organisationen und Körperschaften	...	...	...	...	...
<b>Insgesamt</b>	<b>231.814</b>	<b>9.978</b>	<b>21.071</b>	<b>31.799</b>	<b>24.021</b>
<b>Frauen</b>					
A Land- und Forstwirtschaft	404	4.198	9.244	16.724	11.241
B Fischerei und Fischzucht	–	–	–	–	–
C Bergbau und Gewinnung von Steinen und Erden	52	9.257	16.321	24.644	17.284
D Sachgütererzeugung	10.612	9.475	17.707	24.925	18.518
E Energie- und Wasserversorgung	414	15.661	25.342	38.090	29.804
F Bauwesen	2.293	5.443	13.056	22.366	15.786
G Handel; Instandhaltung und Reparaturen von Kraftfahrzeugen und Gebrauchsgütern	22.689	7.188	14.010	21.279	15.840
H Beherbergungs- und Gaststättenwesen	16.064	3.378	8.841	15.132	10.037
I Verkehr und Nachrichtenübermittlung	4.259	6.770	16.025	24.444	17.087
J Kredit- und Versicherungswesen	4.296	12.340	24.054	34.395	25.269
K Realitätenwesen, Vermietung beweglicher Sachen, Erbringung von unternehmensbezogenen Dienstleistungen	12.509	4.427	12.454	21.118	14.902
L Öffentliche Verwaltung, Landesverteidigung, Sozialversicherung	19.752	14.940	24.211	34.458	25.788
M Unterrichtswesen	1.796	5.761	15.626	24.722	17.348
N Gesundheits-, Veterinär- und Sozialwesen	9.149	8.217	15.588	24.206	17.462
O Erbringung von sonstigen öffentlichen und persönlichen Dienstleistungen	6.500	3.640	11.145	19.349	13.611
P Private Haushalte	38	2.800	4.329	6.087	5.743
Q Exterritoriale Organisationen und Körperschaften	–	–	–	–	–
<b>Zusammen</b>	<b>110.827</b>	<b>6.756</b>	<b>15.144</b>	<b>24.179</b>	<b>17.395</b>
<b>Männer</b>					
A Land- und Forstwirtschaft	1.036	4.508	15.046	31.342	19.531
B Fischerei und Fischzucht	...	...	...	...	...
C Bergbau und Gewinnung von Steinen und Erden	323	23.664	28.691	35.228	31.169
D Sachgütererzeugung	23.890	21.217	29.287	38.969	32.212
E Energie- und Wasserversorgung	2.208	35.312	45.170	58.221	48.668
F Bauwesen	13.810	17.610	23.615	29.566	25.172
G Handel; Instandhaltung und Reparaturen von Kraftfahrzeugen und Gebrauchsgütern	18.101	18.200	27.051	38.432	32.050
H Beherbergungs- und Gaststättenwesen	9.761	4.592	11.588	18.909	13.127
I Verkehr und Nachrichtenübermittlung	13.021	18.695	26.985	33.692	27.875
J Kredit- und Versicherungswesen	4.236	28.056	43.518	63.301	49.185
K Realitätenwesen, Vermietung beweglicher Sachen, Erbringung von unternehmensbezogenen Dienstleistungen	10.289	7.815	21.842	34.593	27.284
L Öffentliche Verwaltung, Landesverteidigung, Sozialversicherung	15.926	25.580	35.091	48.147	38.080
M Unterrichtswesen	1.223	6.014	21.956	33.401	23.530
N Gesundheits-, Veterinär- und Sozialwesen	2.250	12.524	27.285	39.383	31.172
O Erbringung von sonstigen öffentlichen und persönlichen Dienstleistungen	4.877	4.546	20.553	32.806	24.471
P Private Haushalte	33	4.387	16.553	20.957	14.682
Q Exterritoriale Organisationen und Körperschaften	...	...	...	...	...
<b>Zusammen</b>	<b>120.987</b>	<b>16.224</b>	<b>26.585</b>	<b>37.840</b>	<b>30.090</b>

## 2005

Salzburg					ÖNACE Abschnitte
Anzahl der Personen	25%	50%	75%	Arithme- tisches Mittel	
verdienen weniger als ... Euro					
<b>Frauen und Männer</b>					
1.507	4.480	13.281	26.302	17.445	Land- und Forstwirtschaft
...	...	...	...	...	Fischerei und Fischzucht
380	22.403	27.995	34.135	29.399	Bergbau und Gewinnung von Steinen und Erden
34.950	16.689	26.078	36.173	28.848	Sachgütererzeugung
2.567	32.763	44.396	58.724	47.142	Energie- und Wasserversorgung
16.390	15.506	22.846	29.350	24.131	Bauwesen
41.615	9.823	19.146	29.806	23.238	Handel; Instandhaltung und Reparaturen von Kraftfahrzeugen und Gebrauchsgütern
26.561	3.866	9.737	16.407	11.258	Beherbergungs- und Gaststättenwesen
16.967	14.000	25.614	32.972	26.074	Verkehr und Nachrichtenübermittlung
8.942	19.505	32.465	50.025	38.198	Kredit- und Versicherungswesen
23.008	5.261	15.368	27.042	20.825	Realitätenwesen, Vermietung beweglicher Sachen, Erbringung von unternehmensbezogenen Dienstleistungen
35.406	19.849	29.381	42.376	32.482	Öffentliche Verwaltung, Landesverteidigung, Sozialversicherung
3.831	7.501	20.708	35.965	26.702	Unterrichtswesen
11.555	8.376	16.755	26.753	19.832	Gesundheits-, Veterinär- und Sozialwesen
11.796	3.921	14.267	26.369	19.781	Erbringung von sonstigen öffentlichen und persönlichen Dienstleistungen
70	2.816	6.657	17.856	10.630	Private Haushalte
...	...	...	...	...	Exterritoriale Organisationen und Körperschaften
<b>235.548</b>	<b>10.062</b>	<b>21.279</b>	<b>32.427</b>	<b>24.653</b>	<b>Insgesamt</b>
<b>Frauen</b>					
446	3.866	9.238	16.020	10.599	Land- und Forstwirtschaft
-	-	-	-	-	Fischerei und Fischzucht
52	9.829	17.386	24.354	18.665	Bergbau und Gewinnung von Steinen und Erden
10.689	9.779	18.057	25.580	19.123	Sachgütererzeugung
379	15.544	25.697	37.109	28.475	Energie- und Wasserversorgung
2.327	5.362	13.111	22.212	15.720	Bauwesen
23.168	7.189	14.258	21.434	16.032	Handel; Instandhaltung und Reparaturen von Kraftfahrzeugen und Gebrauchsgütern
16.589	3.397	8.720	15.154	10.038	Beherbergungs- und Gaststättenwesen
4.276	7.328	16.413	25.205	17.850	Verkehr und Nachrichtenübermittlung
4.447	12.412	24.332	35.645	25.604	Kredit- und Versicherungswesen
12.505	4.434	12.600	21.290	15.130	Realitätenwesen, Vermietung beweglicher Sachen, Erbringung von unternehmensbezogenen Dienstleistungen
19.983	15.574	24.931	35.891	26.803	Öffentliche Verwaltung, Landesverteidigung, Sozialversicherung
2.135	6.324	16.629	26.819	19.998	Unterrichtswesen
9.305	8.264	15.581	24.095	17.301	Gesundheits-, Veterinär- und Sozialwesen
6.640	3.724	11.684	20.042	14.501	Erbringung von sonstigen öffentlichen und persönlichen Dienstleistungen
30	2.800	4.375	6.625	6.219	Private Haushalte
-	-	-	-	-	Exterritoriale Organisationen und Körperschaften
<b>112.971</b>	<b>6.850</b>	<b>15.352</b>	<b>24.631</b>	<b>17.797</b>	<b>Zusammen</b>
<b>Männer</b>					
1.061	5.624	16.126	31.677	20.322	Land- und Forstwirtschaft
...	...	...	...	...	Fischerei und Fischzucht
328	23.955	29.103	34.549	31.101	Bergbau und Gewinnung von Steinen und Erden
24.261	21.660	29.840	39.992	33.133	Sachgütererzeugung
2.188	36.107	47.082	60.742	50.376	Energie- und Wasserversorgung
14.063	17.660	23.775	29.956	25.522	Bauwesen
18.447	18.259	27.328	38.958	32.289	Handel; Instandhaltung und Reparaturen von Kraftfahrzeugen und Gebrauchsgütern
9.972	4.738	11.770	18.923	13.286	Beherbergungs- und Gaststättenwesen
12.691	18.947	27.582	34.826	28.845	Verkehr und Nachrichtenübermittlung
4.495	29.212	45.037	64.088	50.658	Kredit- und Versicherungswesen
10.503	7.232	21.338	35.060	27.605	Realitätenwesen, Vermietung beweglicher Sachen, Erbringung von unternehmensbezogenen Dienstleistungen
15.423	26.358	35.969	49.362	39.840	Öffentliche Verwaltung, Landesverteidigung, Sozialversicherung
1.696	10.317	27.570	50.603	35.140	Unterrichtswesen
2.250	9.010	26.514	37.840	30.302	Gesundheits-, Veterinär- und Sozialwesen
5.156	4.273	20.511	33.579	26.581	Erbringung von sonstigen öffentlichen und persönlichen Dienstleistungen
40	3.208	16.859	20.176	13.938	Private Haushalte
...	...	...	...	...	Exterritoriale Organisationen und Körperschaften
<b>122.577</b>	<b>16.211</b>	<b>27.030</b>	<b>38.826</b>	<b>30.972</b>	<b>Zusammen</b>

**Bruttojahreseinkommen der unselbständig Erwerbstitigen nach Branchen in der Steiermark**
**2004**

ÖNACE Abschnitte	Steiermark				
	Anzahl der Personen	25%	50%	75%	Arithme- tisches Mittel
		verdienen weniger als ... Euro			
<b>Frauen und Männer</b>					
A Land- und Forstwirtschaft	5.302	1.135	6.907	15.476	10.747
B Fischerei und Fischzucht	19	4.019	9.100	19.673	12.127
C Bergbau und Gewinnung von Steinen und Erden	1.528	21.589	30.319	39.190	34.676
D Sachgütererzeugung	108.212	18.341	26.891	35.944	29.086
E Energie- und Wasserversorgung	5.028	21.954	36.385	53.150	39.310
F Bauwesen	38.597	15.655	22.937	29.555	23.928
G Handel; Instandhaltung und Reparaturen von Kraftfahrzeugen und Gebrauchsgütern	74.817	9.084	16.558	25.198	19.504
H Beherbergungs- und Gaststättenwesen	28.163	3.485	8.885	15.082	10.525
I Verkehr und Nachrichtenübermittlung	30.703	17.108	25.709	32.017	25.717
J Kredit- und Versicherungswesen	13.740	17.761	32.107	47.262	36.026
K Realitätenwesen, Vermietung beweglicher Sachen, Erbringung von unternehmensbezogenen Dienstleistungen	52.520	6.003	16.346	27.185	20.486
L Öffentliche Verwaltung, Landesverteidigung, Sozialversicherung	82.170	20.120	28.993	41.252	31.584
M Unterrichtswesen	7.684	7.240	19.368	28.825	20.797
N Gesundheits-, Veterinär- und Sozialwesen	24.783	7.760	15.461	24.181	17.778
O Erbringung von sonstigen öffentlichen und persönlichen Dienstleistungen	18.882	6.465	14.984	25.273	18.784
P Private Haushalte	235	1.578	2.969	6.224	5.012
Q Exterritoriale Organisationen und Körperschaften	–	–	–	–	–
<b>Insgesamt</b>	<b>492.383</b>	<b>11.118</b>	<b>22.183</b>	<b>32.188</b>	<b>24.466</b>
<b>Frauen</b>					
A Land- und Forstwirtschaft	1.940	1.847	7.285	13.272	8.551
B Fischerei und Fischzucht	...	...	...	...	...
C Bergbau und Gewinnung von Steinen und Erden	223	7.980	21.560	34.501	24.470
D Sachgütererzeugung	27.302	9.641	17.865	24.629	18.446
E Energie- und Wasserversorgung	1.112	4.233	16.674	32.188	21.085
F Bauwesen	4.784	5.253	13.566	22.521	15.787
G Handel; Instandhaltung und Reparaturen von Kraftfahrzeugen und Gebrauchsgütern	44.855	7.065	12.889	18.694	14.169
H Beherbergungs- und Gaststättenwesen	19.690	3.080	8.132	14.253	9.283
I Verkehr und Nachrichtenübermittlung	7.196	8.140	16.521	24.963	17.473
J Kredit- und Versicherungswesen	7.130	9.360	24.023	35.833	24.857
K Realitätenwesen, Vermietung beweglicher Sachen, Erbringung von unternehmensbezogenen Dienstleistungen	23.541	4.302	12.023	20.761	14.426
L Öffentliche Verwaltung, Landesverteidigung, Sozialversicherung	46.523	15.625	25.601	36.326	26.797
M Unterrichtswesen	4.350	8.100	16.836	24.894	17.919
N Gesundheits-, Veterinär- und Sozialwesen	20.638	7.483	14.536	22.246	15.997
O Erbringung von sonstigen öffentlichen und persönlichen Dienstleistungen	11.696	5.450	12.151	18.680	13.876
P Private Haushalte	155	1.400	2.425	4.339	3.517
Q Exterritoriale Organisationen und Körperschaften	–	–	–	–	–
<b>Zusammen</b>	<b>221.140</b>	<b>7.279</b>	<b>15.267</b>	<b>24.471</b>	<b>17.650</b>
<b>Männer</b>					
A Land- und Forstwirtschaft	3.362	896	6.566	18.792	12.014
B Fischerei und Fischzucht	...	...	...	...	...
C Bergbau und Gewinnung von Steinen und Erden	1.305	23.333	31.228	39.862	36.421
D Sachgütererzeugung	80.910	22.790	29.814	38.691	32.676
E Energie- und Wasserversorgung	3.916	27.785	41.107	57.881	44.486
F Bauwesen	33.813	17.330	23.721	30.095	25.080
G Handel; Instandhaltung und Reparaturen von Kraftfahrzeugen und Gebrauchsgütern	29.962	16.865	24.191	32.752	27.492
H Beherbergungs- und Gaststättenwesen	8.473	4.406	11.091	18.497	13.411
I Verkehr und Nachrichtenübermittlung	23.507	21.753	27.212	33.600	28.241
J Kredit- und Versicherungswesen	6.610	28.323	43.225	59.240	48.072
K Realitätenwesen, Vermietung beweglicher Sachen, Erbringung von unternehmensbezogenen Dienstleistungen	28.979	8.716	21.053	32.567	25.409
L Öffentliche Verwaltung, Landesverteidigung, Sozialversicherung	35.647	25.149	34.002	46.903	37.832
M Unterrichtswesen	3.334	6.248	22.974	34.510	24.551
N Gesundheits-, Veterinär- und Sozialwesen	4.145	10.890	23.945	32.235	26.646
O Erbringung von sonstigen öffentlichen und persönlichen Dienstleistungen	7.186	9.810	23.332	34.522	26.771
P Private Haushalte	80	2.105	4.321	11.234	7.908
Q Exterritoriale Organisationen und Körperschaften	–	–	–	–	–
<b>Zusammen</b>	<b>271.243</b>	<b>18.302</b>	<b>26.997</b>	<b>37.096</b>	<b>30.022</b>

2005

Steiermark					ÖNACE Abschnitte
Anzahl der Personen	25%	50%	75%	Arithme- tisches Mittel	
verdienen weniger als ... Euro					
<b>Frauen und Männer</b>					
5.699	1.057	6.588	15.359	10.241	Land- und Forstwirtschaft A
20	4.108	9.100	19.949	12.389	Fischerei und Fischzucht B
1.517	21.885	29.571	38.205	34.667	Bergbau und Gewinnung von Steinen und Erden C
111.330	19.096	27.783	37.229	30.149	Sachgütererzeugung D
4.930	22.144	36.825	58.993	42.133	Energie- und Wasserversorgung E
38.627	15.684	22.968	29.840	24.169	Bauwesen F
75.631	9.385	16.937	25.821	19.994	Handel; Instandhaltung und Reparaturen von Kraftfahrzeugen und Gebrauchsgütern G
28.381	3.553	9.013	15.326	10.487	Beherbergungs- und Gaststättenwesen H
29.473	16.961	26.199	33.021	26.243	Verkehr und Nachrichtenübermittlung I
14.495	18.004	33.353	48.961	37.072	Kredit- und Versicherungswesen J
52.782	5.994	16.633	27.638	20.911	Realitätenwesen, Vermietung beweglicher Sachen, Erbringung von unternehmensbezogenen Dienstleistungen K
81.203	20.540	29.797	42.092	32.012	Öffentliche Verwaltung, Landesverteidigung, Sozialversicherung L
10.535	8.346	22.411	37.992	28.693	Unterrichtswesen M
26.230	7.550	15.364	23.714	17.185	Gesundheits-, Veterinär- und Sozialwesen N
19.802	5.828	15.065	25.468	19.332	Erbringung von sonstigen öffentlichen und persönlichen Dienstleistungen O
202	1.266	2.973	6.720	5.514	Private Haushalte P
-	-	-	-	-	Exterritoriale Organisationen und Körperschaften Q
<b>500.857</b>	<b>11.185</b>	<b>22.592</b>	<b>33.059</b>	<b>25.096</b>	<b>Insgesamt</b>
<b>Frauen</b>					
2.011	1.929	7.097	13.537	8.578	Land- und Forstwirtschaft A
...	...	...	...	...	Fischerei und Fischzucht B
215	8.674	21.400	35.770	28.006	Bergbau und Gewinnung von Steinen und Erden C
27.950	10.053	18.438	25.358	19.220	Sachgütererzeugung D
1.137	3.948	16.912	32.895	22.647	Energie- und Wasserversorgung E
4.771	5.071	13.727	22.702	15.924	Bauwesen F
45.106	7.424	13.214	19.149	14.557	Handel; Instandhaltung und Reparaturen von Kraftfahrzeugen und Gebrauchsgütern G
19.814	3.246	8.235	14.548	9.460	Beherbergungs- und Gaststättenwesen H
7.137	8.114	16.900	25.679	18.173	Verkehr und Nachrichtenübermittlung I
7.424	10.603	24.992	37.348	26.121	Kredit- und Versicherungswesen J
23.749	4.433	12.372	21.610	14.913	Realitätenwesen, Vermietung beweglicher Sachen, Erbringung von unternehmensbezogenen Dienstleistungen K
47.136	16.014	26.356	37.578	27.608	Öffentliche Verwaltung, Landesverteidigung, Sozialversicherung L
5.461	7.382	17.984	27.494	20.519	Unterrichtswesen M
21.718	7.319	14.544	21.908	15.660	Gesundheits-, Veterinär- und Sozialwesen N
12.135	4.909	12.209	18.875	13.965	Erbringung von sonstigen öffentlichen und persönlichen Dienstleistungen O
114	1.338	2.637	4.620	4.352	Private Haushalte P
-	-	-	-	-	Exterritoriale Organisationen und Körperschaften Q
<b>225.881</b>	<b>7.445</b>	<b>15.645</b>	<b>25.114</b>	<b>18.184</b>	<b>Zusammen</b>
<b>Männer</b>					
3.688	802	6.033	17.656	11.148	Land- und Forstwirtschaft A
17	4.103	16.520	20.298	13.101	Fischerei und Fischzucht B
1.302	23.627	30.462	38.378	35.767	Bergbau und Gewinnung von Steinen und Erden C
83.380	23.562	30.744	40.158	33.812	Sachgütererzeugung D
3.793	28.381	42.890	65.477	47.975	Energie- und Wasserversorgung E
33.856	17.306	23.805	30.388	25.331	Bauwesen F
30.525	17.170	24.676	33.330	28.027	Handel; Instandhaltung und Reparaturen von Kraftfahrzeugen und Gebrauchsgütern G
8.567	4.310	11.067	18.464	12.864	Beherbergungs- und Gaststättenwesen H
22.336	21.668	27.807	34.791	28.822	Verkehr und Nachrichtenübermittlung I
7.071	28.095	44.207	60.858	48.569	Kredit- und Versicherungswesen J
29.033	8.290	21.325	33.017	25.818	Realitätenwesen, Vermietung beweglicher Sachen, Erbringung von unternehmensbezogenen Dienstleistungen K
34.067	25.888	34.783	47.202	38.105	Öffentliche Verwaltung, Landesverteidigung, Sozialversicherung L
5.074	10.290	29.672	56.443	37.491	Unterrichtswesen M
4.512	9.558	23.375	30.799	24.524	Gesundheits-, Veterinär- und Sozialwesen N
7.667	8.518	22.946	34.960	27.826	Erbringung von sonstigen öffentlichen und persönlichen Dienstleistungen O
88	800	4.068	10.163	7.019	Private Haushalte P
-	-	-	-	-	Exterritoriale Organisationen und Körperschaften Q
<b>274.976</b>	<b>18.450</b>	<b>27.562</b>	<b>38.172</b>	<b>30.774</b>	<b>Zusammen</b>



**Bruttojahreseinkommen der unselbständig Erwerbstitigen nach Branchen in Tirol**
**2004**

ÖNACE Abschnitte	Tirol				
	Anzahl der Personen	25%	50%	75%	Arithme- tisches Mittel
		verdienen weniger als ... Euro			
<b>Frauen und Männer</b>					
A Land- und Forstwirtschaft	1.795	3.176	9.130	19.462	13.205
B Fischerei und Fischzucht	...	...	...	...	...
C Bergbau und Gewinnung von Steinen und Erden	459	23.021	27.791	33.232	29.207
D Sachgütererzeugung	52.692	16.580	25.978	34.800	27.679
E Energie- und Wasserversorgung	3.474	26.629	39.037	52.312	40.920
F Bauwesen	23.032	15.580	22.500	28.792	23.396
G Handel; Instandhaltung und Reparaturen von Kraftfahrzeugen und Gebrauchsgütern	46.796	8.458	16.901	25.813	19.543
H Beherbergungs- und Gaststättenwesen	40.221	3.978	10.016	16.522	11.265
I Verkehr und Nachrichtenübermittlung	26.721	12.474	24.498	31.850	24.697
J Kredit- und Versicherungswesen	9.536	19.305	32.198	48.966	37.083
K Realitätenwesen, Vermietung beweglicher Sachen, Erbringung von unternehmensbezogenen Dienstleistungen	22.441	4.480	15.016	27.845	19.933
L Öffentliche Verwaltung, Landesverteidigung, Sozialversicherung	44.086	18.057	28.754	40.168	30.476
M Unterrichtswesen	5.061	5.030	16.393	26.335	18.766
N Gesundheits-, Veterinär- und Sozialwesen	17.614	7.616	16.800	26.233	18.920
O Erbringung von sonstigen öffentlichen und persönlichen Dienstleistungen	12.013	3.067	11.737	23.821	16.835
P Private Haushalte	96	2.070	4.243	16.213	10.669
Q Exterritoriale Organisationen und Körperschaften	...	...	...	...	...
<b>Insgesamt</b>	<b>306.040</b>	<b>9.170</b>	<b>20.427</b>	<b>30.710</b>	<b>22.808</b>
<b>Frauen</b>					
A Land- und Forstwirtschaft	572	3.316	8.539	15.825	10.336
B Fischerei und Fischzucht	...	...	...	...	...
C Bergbau und Gewinnung von Steinen und Erden	43	6.626	16.077	23.965	16.805
D Sachgütererzeugung	16.286	9.042	17.785	24.828	18.169
E Energie- und Wasserversorgung	514	11.351	22.416	33.497	23.588
F Bauwesen	2.976	5.087	12.105	20.653	14.481
G Handel; Instandhaltung und Reparaturen von Kraftfahrzeugen und Gebrauchsgütern	27.357	6.039	12.656	19.286	13.921
H Beherbergungs- und Gaststättenwesen	25.344	3.588	9.079	15.183	10.077
I Verkehr und Nachrichtenübermittlung	6.236	5.723	14.000	23.755	16.047
J Kredit- und Versicherungswesen	4.675	10.236	23.227	32.905	23.605
K Realitätenwesen, Vermietung beweglicher Sachen, Erbringung von unternehmensbezogenen Dienstleistungen	11.780	3.785	10.514	20.362	13.676
L Öffentliche Verwaltung, Landesverteidigung, Sozialversicherung	22.751	12.924	23.770	32.374	24.186
M Unterrichtswesen	2.958	5.775	14.477	23.307	16.402
N Gesundheits-, Veterinär- und Sozialwesen	13.972	6.997	15.413	23.546	16.448
O Erbringung von sonstigen öffentlichen und persönlichen Dienstleistungen	6.848	3.008	9.859	17.539	12.225
P Private Haushalte	63	2.035	4.130	5.890	7.516
Q Exterritoriale Organisationen und Körperschaften	...	...	...	...	...
<b>Zusammen</b>	<b>142.377</b>	<b>5.847</b>	<b>13.958</b>	<b>22.766</b>	<b>16.002</b>
<b>Männer</b>					
A Land- und Forstwirtschaft	1.223	3.144	10.232	21.626	14.547
B Fischerei und Fischzucht	...	...	...	...	...
C Bergbau und Gewinnung von Steinen und Erden	416	24.077	28.310	33.924	30.489
D Sachgütererzeugung	36.406	22.053	29.463	38.592	31.933
E Energie- und Wasserversorgung	2.960	30.168	41.818	54.891	43.930
F Bauwesen	20.056	17.523	23.435	29.448	24.719
G Handel; Instandhaltung und Reparaturen von Kraftfahrzeugen und Gebrauchsgütern	19.439	15.923	24.762	33.662	27.453
H Beherbergungs- und Gaststättenwesen	14.877	4.885	12.214	18.985	13.290
I Verkehr und Nachrichtenübermittlung	20.485	17.835	26.353	33.689	27.330
J Kredit- und Versicherungswesen	4.861	30.403	45.123	61.798	50.045
K Realitätenwesen, Vermietung beweglicher Sachen, Erbringung von unternehmensbezogenen Dienstleistungen	10.661	7.823	22.587	37.004	26.848
L Öffentliche Verwaltung, Landesverteidigung, Sozialversicherung	21.335	26.088	34.732	47.261	37.183
M Unterrichtswesen	2.103	4.280	21.363	31.546	22.090
N Gesundheits-, Veterinär- und Sozialwesen	3.642	11.589	25.643	34.724	28.402
O Erbringung von sonstigen öffentlichen und persönlichen Dienstleistungen	5.165	3.187	18.345	31.884	22.947
P Private Haushalte	33	2.964	19.041	23.419	16.688
Q Exterritoriale Organisationen und Körperschaften	-	-	-	-	-
<b>Zusammen</b>	<b>163.663</b>	<b>15.872</b>	<b>26.300</b>	<b>36.554</b>	<b>28.729</b>

## 2005

Tirol					Arithmetisches Mittel	ÖNACE Abschnitte
Anzahl der Personen	25%	50%	75%	verdiener weniger als ... Euro		
<b>Frauen und Männer</b>						
1.848	2.632	9.210	19.635	13.049		Land- und Forstwirtschaft A
...	...	...	...	...		Fischerei und Fischzucht B
491	23.130	28.506	34.694	29.809		Bergbau und Gewinnung von Steinen und Erden C
53.529	17.121	26.670	35.832	28.440		Sachgütererzeugung D
3.420	27.624	40.469	54.384	42.506		Energie- und Wasserversorgung E
23.646	15.769	22.646	29.268	23.692		Bauwesen F
47.541	8.609	17.157	26.291	19.903		Handel; Instandhaltung und Reparaturen von Kraftfahrzeugen und Gebrauchsgütern G
40.618	4.053	10.167	16.772	11.454		Beherbergungs- und Gaststättenwesen H
25.975	12.483	24.915	32.479	25.140		Verkehr und Nachrichtenübermittlung I
9.998	19.638	33.211	50.731	38.157		Kredit- und Versicherungswesen J
22.630	4.657	15.155	28.396	20.409		Realitätenwesen, Vermietung beweglicher Sachen, Erbringung von unternehmensbezogenen Dienstleistungen K
36.330	17.729	29.083	41.637	30.572		Öffentliche Verwaltung, Landesverteidigung, Sozialversicherung L
6.532	7.638	22.301	38.158	28.145		Unterrichtswesen M
25.389	9.515	19.872	30.169	21.718		Gesundheits-, Veterinär- und Sozialwesen N
12.668	2.886	11.550	24.127	16.955		Erbringung von sonstigen öffentlichen und persönlichen Dienstleistungen O
94	2.520	4.836	16.494	10.900		Private Haushalte P
-	-	-	-	-		Exterritoriale Organisationen und Körperschaften Q
<b>310.710</b>	<b>9.306</b>	<b>20.706</b>	<b>31.379</b>	<b>23.289</b>		<b>Insgesamt</b>
<b>Frauen</b>						
566	3.283	8.144	16.117	10.496		Land- und Forstwirtschaft A
...	...	...	...	...		Fischerei und Fischzucht B
44	9.037	21.021	27.035	21.129		Bergbau und Gewinnung von Steinen und Erden C
16.451	9.384	18.228	25.830	18.878		Sachgütererzeugung D
509	11.024	22.246	33.758	23.691		Energie- und Wasserversorgung E
3.029	4.950	12.651	21.481	15.031		Bauwesen F
27.670	6.307	12.983	19.595	14.273		Handel; Instandhaltung und Reparaturen von Kraftfahrzeugen und Gebrauchsgütern G
25.704	3.575	9.144	15.448	10.229		Beherbergungs- und Gaststättenwesen H
6.157	6.180	14.730	24.521	16.824		Verkehr und Nachrichtenübermittlung I
4.827	10.350	23.797	33.842	24.341		Kredit- und Versicherungswesen J
11.914	3.951	10.680	20.520	13.975		Realitätenwesen, Vermietung beweglicher Sachen, Erbringung von unternehmensbezogenen Dienstleistungen K
18.102	12.633	23.588	33.139	24.353		Öffentliche Verwaltung, Landesverteidigung, Sozialversicherung L
3.345	6.958	17.714	26.798	20.267		Unterrichtswesen M
19.573	8.425	17.452	26.888	18.598		Gesundheits-, Veterinär- und Sozialwesen N
7.254	2.785	9.840	17.773	12.278		Erbringung von sonstigen öffentlichen und persönlichen Dienstleistungen O
57	2.154	4.130	5.400	7.800		Private Haushalte P
-	-	-	-	-		Exterritoriale Organisationen und Körperschaften Q
<b>145.203</b>	<b>5.988</b>	<b>14.241</b>	<b>23.335</b>	<b>16.409</b>		<b>Zusammen</b>
<b>Männer</b>						
1.282	2.225	9.931	21.898	14.176		Land- und Forstwirtschaft A
-	-	-	-	-		Fischerei und Fischzucht B
447	24.360	29.064	35.275	30.664		Bergbau und Gewinnung von Steinen und Erden C
37.078	22.464	30.150	39.712	32.683		Sachgütererzeugung D
2.911	31.546	43.250	56.722	45.795		Energie- und Wasserversorgung E
20.617	17.613	23.504	29.889	24.964		Bauwesen F
19.871	16.045	25.128	34.030	27.743		Handel; Instandhaltung und Reparaturen von Kraftfahrzeugen und Gebrauchsgütern G
14.914	5.044	12.459	19.323	13.565		Beherbergungs- und Gaststättenwesen H
19.818	17.527	26.745	34.519	27.724		Verkehr und Nachrichtenübermittlung I
5.171	31.227	46.637	63.389	51.053		Kredit- und Versicherungswesen J
10.716	8.069	22.809	37.800	27.562		Realitätenwesen, Vermietung beweglicher Sachen, Erbringung von unternehmensbezogenen Dienstleistungen K
18.228	26.239	35.244	47.477	36.749		Öffentliche Verwaltung, Landesverteidigung, Sozialversicherung L
3.187	9.052	27.448	57.449	36.414		Unterrichtswesen M
5.816	18.438	29.860	38.652	32.218		Gesundheits-, Veterinär- und Sozialwesen N
5.414	3.044	18.129	32.625	23.221		Erbringung von sonstigen öffentlichen und persönlichen Dienstleistungen O
37	5.096	15.400	25.585	15.676		Private Haushalte P
-	-	-	-	-		Exterritoriale Organisationen und Körperschaften Q
<b>165.507</b>	<b>15.997</b>	<b>26.726</b>	<b>37.500</b>	<b>29.326</b>		<b>Zusammen</b>

**Bruttojahreseinkommen der unselbständig Erwerbstitigen nach Branchen in Vorarlberg**
**2004**

ÖNACE Abschnitte	Vorarlberg				
	Anzahl der Personen	25%	50%	75%	Arithme- tisches Mittel
		verdienen weniger als ... Euro			
<b>Frauen und Männer</b>					
A Land- und Forstwirtschaft	701	4.068	10.520	19.589	13.175
B Fischerei und Fischzucht	31	789	1.593	8.350	7.193
C Bergbau und Gewinnung von Steinen und Erden	242	21.312	30.134	37.594	31.159
D Sachgütererzeugung	40.105	16.889	27.236	37.605	29.308
E Energie- und Wasserversorgung	1.907	27.895	42.966	56.481	43.273
F Bauwesen	10.273	14.980	25.048	31.820	25.052
G Handel; Instandhaltung und Reparaturen von Kraftfahrzeugen und Gebrauchsgütern	21.886	7.953	16.729	27.860	20.273
H Beherbergungs- und Gaststättenwesen	11.367	3.067	9.072	16.490	10.995
I Verkehr und Nachrichtenübermittlung	8.955	13.020	24.764	32.316	25.170
J Kredit- und Versicherungswesen	4.920	16.952	30.132	48.679	36.065
K Realitätenwesen, Vermietung beweglicher Sachen, Erbringung von unternehmensbezogenen Dienstleistungen	12.613	3.609	12.333	27.918	19.598
L Öffentliche Verwaltung, Landesverteidigung, Sozialversicherung	20.724	17.690	30.087	42.128	31.559
M Unterrichtswesen	1.195	3.967	14.125	28.241	18.916
N Gesundheits-, Veterinär- und Sozialwesen	7.923	6.467	16.452	27.284	18.892
O Erbringung von sonstigen öffentlichen und persönlichen Dienstleistungen	4.802	5.114	14.701	29.270	20.613
P Private Haushalte	71	2.100	4.228	7.877	6.920
Q Exterritoriale Organisationen und Körperschaften	...	...	...	...	...
<b>Insgesamt</b>	<b>147.718</b>	<b>9.654</b>	<b>22.479</b>	<b>33.963</b>	<b>24.891</b>
<b>Frauen</b>					
A Land- und Forstwirtschaft	290	3.052	7.552	14.524	9.154
B Fischerei und Fischzucht	...	...	...	...	...
C Bergbau und Gewinnung von Steinen und Erden	29	4.577	11.620	21.260	15.708
D Sachgütererzeugung	11.969	8.381	17.972	24.903	18.105
E Energie- und Wasserversorgung	422	8.977	19.924	32.994	22.210
F Bauwesen	1.576	4.586	11.934	21.846	14.561
G Handel; Instandhaltung und Reparaturen von Kraftfahrzeugen und Gebrauchsgütern	13.138	5.492	12.224	19.307	13.736
H Beherbergungs- und Gaststättenwesen	7.489	2.579	8.282	15.389	9.840
I Verkehr und Nachrichtenübermittlung	2.318	5.380	13.743	23.121	15.474
J Kredit- und Versicherungswesen	2.677	10.940	22.886	31.158	22.730
K Realitätenwesen, Vermietung beweglicher Sachen, Erbringung von unternehmensbezogenen Dienstleistungen	6.714	2.754	8.324	18.531	12.412
L Öffentliche Verwaltung, Landesverteidigung, Sozialversicherung	11.487	13.001	23.826	32.796	24.176
M Unterrichtswesen	771	3.648	10.829	21.180	14.018
N Gesundheits-, Veterinär- und Sozialwesen	6.338	5.989	14.960	24.638	16.610
O Erbringung von sonstigen öffentlichen und persönlichen Dienstleistungen	2.885	3.976	10.513	18.730	13.278
P Private Haushalte	45	1.400	3.719	4.725	4.060
Q Exterritoriale Organisationen und Körperschaften	...	...	...	...	...
<b>Zusammen</b>	<b>68.161</b>	<b>5.600</b>	<b>14.280</b>	<b>23.877</b>	<b>16.413</b>
<b>Männer</b>					
A Land- und Forstwirtschaft	411	6.194	14.279	23.403	16.013
B Fischerei und Fischzucht	20	881	1.532	9.581	7.126
C Bergbau und Gewinnung von Steinen und Erden	213	24.940	31.825	38.112	33.262
D Sachgütererzeugung	28.136	23.260	31.411	41.721	34.074
E Energie- und Wasserversorgung	1.485	35.579	47.612	59.997	49.259
F Bauwesen	8.697	18.510	26.402	32.785	26.953
G Handel; Instandhaltung und Reparaturen von Kraftfahrzeugen und Gebrauchsgütern	8.748	17.021	27.847	38.082	30.090
H Beherbergungs- und Gaststättenwesen	3.878	4.003	11.076	19.082	13.227
I Verkehr und Nachrichtenübermittlung	6.637	20.158	27.051	34.663	28.556
J Kredit- und Versicherungswesen	2.243	31.512	48.550	64.929	51.980
K Realitätenwesen, Vermietung beweglicher Sachen, Erbringung von unternehmensbezogenen Dienstleistungen	5.899	5.844	21.000	39.678	27.778
L Öffentliche Verwaltung, Landesverteidigung, Sozialversicherung	9.237	28.769	38.798	51.868	40.740
M Unterrichtswesen	424	6.804	27.620	38.652	27.821
N Gesundheits-, Veterinär- und Sozialwesen	1.585	9.750	27.185	37.735	28.015
O Erbringung von sonstigen öffentlichen und persönlichen Dienstleistungen	1.917	10.177	28.454	43.232	31.652
P Private Haushalte	26	4.200	7.875	21.435	11.870
Q Exterritoriale Organisationen und Körperschaften	...	...	...	...	...
<b>Zusammen</b>	<b>79.557</b>	<b>18.544</b>	<b>29.522</b>	<b>41.330</b>	<b>32.154</b>

## 2005

Vorarlberg					ÖNACE Abschnitte
Anzahl der Personen	25%	50%	75%	Arithme- tisches Mittel	
	verdienen weniger als ... Euro				
<b>Frauen und Männer</b>					
877	2.284	8.533	18.295	12.240	Land- und Forstwirtschaft A
20	1.886	5.592	15.524	9.891	Fischerei und Fischzucht B
213	24.321	30.502	39.353	33.476	Bergbau und Gewinnung von Steinen und Erden C
40.588	17.161	28.119	38.658	30.145	Sachgütererzeugung D
1.914	28.070	44.351	58.227	44.387	Energie- und Wasserversorgung E
10.450	14.762	25.067	32.084	25.279	Bauwesen F
22.210	8.051	17.031	28.285	20.497	Handel; Instandhaltung und Reparaturen von Kraftfahrzeugen und Gebrauchsgütern G
11.735	3.239	9.317	16.599	11.119	Beherbergungs- und Gaststättenwesen H
8.746	13.466	25.246	33.265	25.733	Verkehr und Nachrichtenübermittlung I
5.293	16.917	31.050	50.577	37.356	Kredit- und Versicherungswesen J
12.651	3.500	12.130	28.000	19.574	Realitätenwesen, Vermietung beweglicher Sachen, Erbringung von unternehmensbezogenen Dienstleistungen K
20.755	18.633	31.062	43.783	32.712	Öffentliche Verwaltung, Landesverteidigung, Sozialversicherung L
1.306	4.200	15.037	29.348	19.823	Unterrichtswesen M
8.677	5.909	15.701	26.981	18.532	Gesundheits-, Veterinär- und Sozialwesen N
4.979	4.565	15.166	30.043	21.342	Erbringung von sonstigen öffentlichen und persönlichen Dienstleistungen O
60	2.566	4.326	13.319	9.121	Private Haushalte P
–	–	–	–	–	Exterritoriale Organisationen und Körperschaften Q
<b>150.474</b>	<b>9.615</b>	<b>22.764</b>	<b>34.828</b>	<b>25.381</b>	<b>Insgesamt</b>
<b>Frauen</b>					
310	3.100	7.001	16.339	9.875	Land- und Forstwirtschaft A
...	...	...	...	...	Fischerei und Fischzucht B
23	6.429	16.420	29.014	21.228	Bergbau und Gewinnung von Steinen und Erden C
11.990	8.638	18.401	25.690	18.514	Sachgütererzeugung D
417	8.717	19.888	32.986	22.372	Energie- und Wasserversorgung E
1.609	4.522	12.700	23.323	15.263	Bauwesen F
13.352	5.547	12.553	19.737	14.019	Handel; Instandhaltung und Reparaturen von Kraftfahrzeugen und Gebrauchsgütern G
7.767	2.898	8.593	15.455	10.021	Beherbergungs- und Gaststättenwesen H
2.282	5.922	14.694	24.057	16.366	Verkehr und Nachrichtenübermittlung I
2.816	10.756	23.245	31.884	23.283	Kredit- und Versicherungswesen J
6.903	2.722	8.375	18.228	12.527	Realitätenwesen, Vermietung beweglicher Sachen, Erbringung von unternehmensbezogenen Dienstleistungen K
11.541	13.776	24.816	33.993	25.183	Öffentliche Verwaltung, Landesverteidigung, Sozialversicherung L
829	3.848	11.301	23.222	15.043	Unterrichtswesen M
6.873	5.533	14.700	24.670	16.504	Gesundheits-, Veterinär- und Sozialwesen N
3.016	3.654	11.037	19.199	13.810	Erbringung von sonstigen öffentlichen und persönlichen Dienstleistungen O
33	2.402	4.060	4.830	5.553	Private Haushalte P
–	–	–	–	–	Exterritoriale Organisationen und Körperschaften Q
<b>69.770</b>	<b>5.644</b>	<b>14.610</b>	<b>24.459</b>	<b>16.802</b>	<b>Zusammen</b>
<b>Männer</b>					
567	1.740	9.000	21.064	13.532	Land- und Forstwirtschaft A
...	...	...	...	...	Fischerei und Fischzucht B
190	26.333	30.928	39.726	34.958	Bergbau und Gewinnung von Steinen und Erden C
28.598	23.866	32.479	42.920	35.021	Sachgütererzeugung D
1.497	36.059	49.054	61.940	50.519	Energie- und Wasserversorgung E
8.841	18.070	26.484	33.108	27.101	Bauwesen F
8.858	17.042	28.262	38.706	30.262	Handel; Instandhaltung und Reparaturen von Kraftfahrzeugen und Gebrauchsgütern G
3.968	4.107	11.209	19.150	13.268	Beherbergungs- und Gaststättenwesen H
6.464	20.558	27.588	35.853	29.039	Verkehr und Nachrichtenübermittlung I
2.477	31.460	49.231	65.875	53.355	Kredit- und Versicherungswesen J
5.748	5.479	20.728	40.483	28.036	Realitätenwesen, Vermietung beweglicher Sachen, Erbringung von unternehmensbezogenen Dienstleistungen K
9.214	29.681	40.336	53.865	42.141	Öffentliche Verwaltung, Landesverteidigung, Sozialversicherung L
477	6.073	27.668	40.658	28.131	Unterrichtswesen M
1.804	7.310	24.092	37.034	26.259	Gesundheits-, Veterinär- und Sozialwesen N
1.963	10.409	29.216	45.503	32.915	Erbringung von sonstigen öffentlichen und persönlichen Dienstleistungen O
27	2.800	6.978	25.745	13.482	Private Haushalte P
–	–	–	–	–	Exterritoriale Organisationen und Körperschaften Q
<b>80.704</b>	<b>18.350</b>	<b>30.161</b>	<b>42.350</b>	<b>32.799</b>	<b>Zusammen</b>

**Bruttojahreseinkommen der unselbständig Erwerbstätigen nach Branchen in Wien**
**2004**

ÖNACE Abschnitte	Wien				
	Anzahl der Personen	25%	50%	75%	Arithme- tisches Mittel
		verdienen weniger als ... Euro			
<b>Frauen und Männer</b>					
A Land- und Forstwirtschaft	2.922	3.593	9.939	17.111	12.609
B Fischerei und Fischzucht	...	...	...	...	...
C Bergbau und Gewinnung von Steinen und Erden	217	19.000	34.610	70.792	50.250
D Sachgütererzeugung	62.317	19.132	29.614	43.997	35.187
E Energie- und Wasserversorgung	5.065	30.999	38.573	49.328	43.357
F Bauwesen	39.830	10.575	21.534	29.058	22.520
G Handel; Instandhaltung und Reparaturen von Kraftfahrzeugen und Gebrauchsgütern	113.976	8.378	19.139	30.630	24.544
H Beherbergungs- und Gaststättenwesen	44.909	3.284	9.195	16.163	11.435
I Verkehr und Nachrichtenübermittlung	59.777	13.867	25.931	35.422	28.042
J Kredit- und Versicherungswesen	30.151	25.468	41.480	60.812	50.315
K Realitätenwesen, Vermietung beweglicher Sachen, Erbringung von unternehmensbezogenen Dienstleistungen	124.480	6.401	17.352	32.514	24.850
L Öffentliche Verwaltung, Landesverteidigung, Sozialversicherung	119.734	21.979	31.060	42.836	34.574
M Unterrichtswesen	16.494	6.623	19.711	30.220	21.736
N Gesundheits-, Veterinär- und Sozialwesen	37.041	8.463	17.933	26.966	19.818
O Erbringung von sonstigen öffentlichen und persönlichen Dienstleistungen	43.354	7.840	19.407	33.531	25.957
P Private Haushalte	311	2.044	4.243	8.625	7.026
Q Exterritoriale Organisationen und Körperschaften	35	20.937	31.781	49.434	37.509
<b>Insgesamt</b>	<b>700.616</b>	<b>10.489</b>	<b>22.781</b>	<b>35.685</b>	<b>27.570</b>
<b>Frauen</b>					
A Land- und Forstwirtschaft	965	3.187	7.244	15.440	10.916
B Fischerei und Fischzucht	...	...	...	...	...
C Bergbau und Gewinnung von Steinen und Erden	37	5.396	19.000	48.300	31.744
D Sachgütererzeugung	20.172	14.388	23.359	34.088	26.131
E Energie- und Wasserversorgung	1.137	23.396	31.728	40.797	33.602
F Bauwesen	4.345	7.413	19.110	30.219	21.483
G Handel; Instandhaltung und Reparaturen von Kraftfahrzeugen und Gebrauchsgütern	61.212	6.677	15.991	25.501	18.956
H Beherbergungs- und Gaststättenwesen	22.262	2.762	8.294	15.254	10.386
I Verkehr und Nachrichtenübermittlung	16.488	12.556	23.240	31.953	24.096
J Kredit- und Versicherungswesen	16.055	22.088	34.633	49.119	37.613
K Realitätenwesen, Vermietung beweglicher Sachen, Erbringung von unternehmensbezogenen Dienstleistungen	63.610	6.262	15.465	27.612	19.547
L Öffentliche Verwaltung, Landesverteidigung, Sozialversicherung	69.651	20.534	28.259	38.071	30.355
M Unterrichtswesen	9.718	7.391	18.438	27.281	19.753
N Gesundheits-, Veterinär- und Sozialwesen	28.824	8.783	17.520	25.769	18.785
O Erbringung von sonstigen öffentlichen und persönlichen Dienstleistungen	24.531	7.091	16.718	27.944	20.518
P Private Haushalte	125	1.884	3.989	6.252	5.890
Q Exterritoriale Organisationen und Körperschaften	23	17.689	29.482	42.882	33.030
<b>Zusammen</b>	<b>339.156</b>	<b>9.210</b>	<b>19.822</b>	<b>31.061</b>	<b>22.583</b>
<b>Männer</b>					
A Land- und Forstwirtschaft	1.957	3.961	11.287	17.763	13.444
B Fischerei und Fischzucht	...	...	...	...	...
C Bergbau und Gewinnung von Steinen und Erden	180	21.464	42.842	73.123	54.054
D Sachgütererzeugung	42.145	22.471	32.899	49.121	39.522
E Energie- und Wasserversorgung	3.928	33.045	40.376	51.127	46.181
F Bauwesen	35.485	11.077	21.741	28.961	22.647
G Handel; Instandhaltung und Reparaturen von Kraftfahrzeugen und Gebrauchsgütern	52.764	11.363	23.521	37.530	31.027
H Beherbergungs- und Gaststättenwesen	22.647	3.876	10.112	17.320	12.466
I Verkehr und Nachrichtenübermittlung	43.289	14.813	26.929	36.710	29.544
J Kredit- und Versicherungswesen	14.096	32.954	52.119	75.805	64.783
K Realitätenwesen, Vermietung beweglicher Sachen, Erbringung von unternehmensbezogenen Dienstleistungen	60.870	6.589	20.669	39.899	30.392
L Öffentliche Verwaltung, Landesverteidigung, Sozialversicherung	50.083	25.605	35.468	50.069	40.441
M Unterrichtswesen	6.776	5.653	22.105	35.288	24.581
N Gesundheits-, Veterinär- und Sozialwesen	8.217	6.804	20.032	30.967	23.444
O Erbringung von sonstigen öffentlichen und persönlichen Dienstleistungen	18.823	9.280	24.626	42.550	33.046
P Private Haushalte	186	2.205	4.489	10.400	7.789
Q Exterritoriale Organisationen und Körperschaften	...	...	...	...	...
<b>Zusammen</b>	<b>361.460</b>	<b>12.062</b>	<b>26.038</b>	<b>40.931</b>	<b>32.250</b>

2005

Wien					ÖNACE Abschnitte
Anzahl der Personen	25%	50%	75%	Arithme- tisches Mittel	
verdienen weniger als ... Euro					
<b>Frauen und Männer</b>					
3.013	3.991	10.746	17.665	13.327	Land- und Forstwirtschaft A
...	...	...	...	...	Fischerei und Fischzucht B
190	25.292	55.759	82.868	59.608	Bergbau und Gewinnung von Steinen und Erden C
63.272	19.135	30.253	45.049	36.000	Sachgütererzeugung D
5.011	32.116	39.921	51.912	45.302	Energie- und Wasserversorgung E
39.817	11.112	21.804	29.327	23.003	Bauwesen F
113.723	8.395	19.166	30.874	24.797	Handel; Instandhaltung und Reparaturen von Kraftfahrzeugen und Gebrauchsgütern G
46.020	3.173	9.005	16.176	11.270	Beherbergungs- und Gaststättenwesen H
57.591	13.748	26.223	36.281	28.540	Verkehr und Nachrichtenübermittlung I
32.366	25.955	42.233	62.379	51.758	Kredit- und Versicherungswesen J
126.112	6.322	17.387	32.892	25.260	Realitätenwesen, Vermietung beweglicher Sachen, Erbringung von unternehmensbezogenen Dienstleistungen K
114.454	22.481	31.517	43.130	34.661	Öffentliche Verwaltung, Landesverteidigung, Sozialversicherung L
18.285	10.817	24.435	45.470	32.119	Unterrichtswesen M
39.520	8.540	18.191	27.024	19.848	Gesundheits-, Veterinär- und Sozialwesen N
45.097	7.503	19.441	34.183	26.199	Erbringung von sonstigen öffentlichen und persönlichen Dienstleistungen O
262	1.627	4.511	8.993	8.134	Private Haushalte P
28	19.228	40.068	52.634	40.502	Exterritoriale Organisationen und Körperschaften Q
<b>704.765</b>	<b>10.501</b>	<b>22.986</b>	<b>36.422</b>	<b>28.150</b>	<b>Insgesamt</b>
<b>Frauen</b>					
947	3.513	8.370	16.631	12.438	Land- und Forstwirtschaft A
...	...	...	...	...	Fischerei und Fischzucht B
33	5.396	37.485	59.196	41.835	Bergbau und Gewinnung von Steinen und Erden C
20.836	14.276	23.787	35.243	26.870	Sachgütererzeugung D
1.133	24.443	33.099	43.063	35.444	Energie- und Wasserversorgung E
4.251	7.223	19.501	31.300	22.009	Bauwesen F
61.122	6.732	16.134	25.896	19.198	Handel; Instandhaltung und Reparaturen von Kraftfahrzeugen und Gebrauchsgütern G
22.626	2.696	8.041	15.382	10.244	Beherbergungs- und Gaststättenwesen H
15.958	13.374	23.605	32.991	24.868	Verkehr und Nachrichtenübermittlung I
17.315	22.532	35.630	50.422	38.805	Kredit- und Versicherungswesen J
63.152	6.239	15.634	27.988	19.899	Realitätenwesen, Vermietung beweglicher Sachen, Erbringung von unternehmensbezogenen Dienstleistungen K
68.065	21.073	28.898	38.924	31.008	Öffentliche Verwaltung, Landesverteidigung, Sozialversicherung L
9.880	9.451	20.640	32.371	24.495	Unterrichtswesen M
30.658	8.967	17.859	25.959	18.973	Gesundheits-, Veterinär- und Sozialwesen N
25.354	6.641	16.776	28.600	20.783	Erbringung von sonstigen öffentlichen und persönlichen Dienstleistungen O
112	1.982	4.279	9.089	8.312	Private Haushalte P
17	14.364	21.533	43.427	32.823	Exterritoriale Organisationen und Körperschaften Q
<b>341.460</b>	<b>9.264</b>	<b>20.121</b>	<b>31.800</b>	<b>23.136</b>	<b>Zusammen</b>
<b>Männer</b>					
2.066	4.326	11.591	18.095	13.735	Land- und Forstwirtschaft A
...	...	...	...	...	Fischerei und Fischzucht B
157	26.058	59.608	85.647	63.343	Bergbau und Gewinnung von Steinen und Erden C
42.436	22.785	33.638	50.224	40.482	Sachgütererzeugung D
3.878	34.137	41.918	53.907	48.182	Energie- und Wasserversorgung E
35.566	11.534	21.985	29.169	23.122	Bauwesen F
52.601	11.082	23.547	37.702	31.303	Handel; Instandhaltung und Reparaturen von Kraftfahrzeugen und Gebrauchsgütern G
23.394	3.721	9.943	17.216	12.263	Beherbergungs- und Gaststättenwesen H
41.633	13.976	27.194	37.533	29.947	Verkehr und Nachrichtenübermittlung I
15.051	33.145	53.028	77.773	66.660	Kredit- und Versicherungswesen J
62.960	6.455	20.299	40.137	30.638	Realitätenwesen, Vermietung beweglicher Sachen, Erbringung von unternehmensbezogenen Dienstleistungen K
46.389	25.946	35.702	49.334	40.022	Öffentliche Verwaltung, Landesverteidigung, Sozialversicherung L
8.405	14.356	32.635	64.716	41.082	Unterrichtswesen M
8.862	6.597	19.842	30.642	22.874	Gesundheits-, Veterinär- und Sozialwesen N
19.743	8.775	24.569	43.048	33.155	Erbringung von sonstigen öffentlichen und persönlichen Dienstleistungen O
150	1.352	4.944	8.609	8.002	Private Haushalte P
...	...	...	...	...	Exterritoriale Organisationen und Körperschaften Q
<b>363.305</b>	<b>11.962</b>	<b>26.187</b>	<b>41.749</b>	<b>32.862</b>	<b>Zusammen</b>

**Brutto- und Nettojahreseinkommen der PensionistInnen mit Wohnsitz in Österreich nach Bundesländern**
**2004**

Bundesländer	Bruttojahreseinkommen				Nettojahreseinkommen				
	Anzahl der Personen	25%	50%	75%	Arithmetisches Mittel	25%	50%	75%	Arithmetisches Mittel
		verdienen weniger als ... Euro				verdienen weniger als ... Euro			
<b>Frauen und Männer</b>									
Burgenland	70.582	8.474	12.554	19.203	15.066	8.081	11.948	16.213	12.745
Kärnten	134.405	9.072	13.239	20.836	16.359	8.655	12.410	17.252	13.611
Niederösterreich	376.331	9.145	14.908	22.700	17.545	8.747	13.521	18.329	14.452
Oberösterreich	318.634	8.639	13.635	21.364	16.148	8.240	12.677	17.598	13.446
Salzburg	107.436	9.145	14.214	22.873	17.508	8.747	13.127	18.497	14.382
Steiermark	286.632	8.927	13.293	20.808	16.212	8.518	12.456	17.281	13.543
Tirol	135.404	8.877	13.593	22.036	16.919	8.468	12.680	18.037	14.013
Vorarlberg	70.228	7.304	12.280	20.734	15.295	6.972	11.688	17.229	12.790
Wien	382.222	10.198	17.281	25.902	20.462	9.698	14.948	20.328	16.412
<b>Österreich</b>	<b>1.881.874</b>	<b>9.145</b>	<b>14.324</b>	<b>22.535</b>	<b>17.389</b>	<b>8.747</b>	<b>13.201</b>	<b>18.288</b>	<b>14.320</b>
<b>Frauen</b>									
Burgenland	38.626	6.842	9.145	13.782	11.484	6.529	8.747	12.757	10.154
Kärnten	71.346	7.646	9.559	15.251	12.753	7.299	9.145	13.646	11.079
Niederösterreich	206.202	7.713	10.825	17.119	13.623	7.353	10.321	14.849	11.747
Oberösterreich	176.130	6.764	9.781	15.573	12.350	6.405	9.342	13.864	10.755
Salzburg	59.229	7.467	10.668	17.011	13.589	7.135	10.180	14.804	11.698
Steiermark	154.324	7.277	9.534	15.467	12.756	6.940	9.138	13.783	11.078
Tirol	71.742	7.321	9.780	15.715	12.735	6.988	9.333	13.965	11.110
Vorarlberg	38.685	5.895	9.228	14.375	11.273	5.642	8.862	13.149	9.997
Wien	231.635	9.145	14.128	21.946	17.173	8.747	12.973	17.967	14.286
<b>Österreich</b>	<b>1.047.919</b>	<b>7.717</b>	<b>10.736</b>	<b>17.305</b>	<b>13.779</b>	<b>7.360</b>	<b>10.236</b>	<b>14.981</b>	<b>11.828</b>
<b>Männer</b>									
Burgenland	31.956	12.495	17.325	23.324	19.395	11.868	14.990	18.739	15.877
Kärnten	63.059	12.165	17.605	25.389	20.439	11.554	15.178	19.912	16.475
Niederösterreich	170.129	14.210	20.093	26.939	22.300	13.082	16.718	20.876	17.731
Oberösterreich	142.504	12.973	19.106	25.878	20.841	12.203	16.149	20.304	16.771
Salzburg	48.207	12.975	19.681	27.562	22.322	12.215	16.491	21.287	17.680
Steiermark	132.308	12.281	17.935	24.854	20.243	11.655	15.409	19.693	16.418
Tirol	63.662	12.429	18.923	26.964	21.634	11.801	16.009	20.945	17.284
Vorarlberg	31.543	10.645	18.571	26.500	20.227	10.114	15.812	20.723	16.214
Wien	150.587	14.669	22.389	29.913	25.522	13.459	18.136	22.683	19.682
<b>Österreich</b>	<b>833.955</b>	<b>13.154</b>	<b>19.467</b>	<b>26.846</b>	<b>21.926</b>	<b>12.333</b>	<b>16.344</b>	<b>20.835</b>	<b>17.451</b>

2005

Bruttojahreseinkommen				Nettojahreseinkommen					Bundesländer
Anzahl der Personen	25%	50%	75%	Arithmetisches Mittel	25%	50%	75%	Arithmetisches Mittel	
	verdienen weniger als ... Euro				verdienen weniger als ... Euro				
<b>Frauen und Männer</b>									
71.558	8.717	13.042	19.780	15.478	8.292	12.373	16.828	13.158	Burgenland
135.833	9.245	13.526	21.230	16.617	8.776	12.806	17.717	13.906	Kärnten
380.577	9.282	15.360	23.235	17.957	8.822	14.027	18.890	14.874	Niederösterreich
320.805	8.815	13.962	21.760	16.438	8.374	13.151	18.072	13.777	Oberösterreich
108.832	9.282	14.541	23.279	17.817	8.822	13.588	18.964	14.725	Salzburg
298.014	8.688	13.186	20.878	15.995	8.257	12.497	17.567	13.440	Steiermark
137.760	9.037	13.855	22.423	17.193	8.574	13.085	18.496	14.323	Tirol
71.550	7.419	12.562	21.144	15.555	7.048	11.903	17.712	13.083	Vorarlberg
383.966	10.403	17.620	26.352	20.831	9.843	15.436	20.792	16.802	Wien
<b>1.908.895</b>	<b>9.282</b>	<b>14.598</b>	<b>22.929</b>	<b>17.632</b>	<b>8.822</b>	<b>13.639</b>	<b>18.747</b>	<b>14.605</b>	<b>Österreich</b>
<b>Frauen</b>									
39.048	7.080	9.282	14.393	11.869	6.740	8.855	13.420	10.515	Burgenland
72.039	7.794	9.804	15.635	12.985	7.409	9.313	14.183	11.323	Kärnten
207.992	7.913	11.147	17.701	13.984	7.517	10.578	15.512	12.105	Niederösterreich
177.113	6.914	10.077	16.012	12.627	6.582	9.575	14.425	11.042	Oberösterreich
59.907	7.693	10.963	17.457	13.890	7.311	10.403	15.352	12.008	Salzburg
161.943	6.961	9.448	15.454	12.461	6.582	9.015	14.071	10.867	Steiermark
72.817	7.426	10.005	16.057	12.967	7.058	9.503	14.461	11.354	Tirol
39.255	5.979	9.418	14.743	11.518	5.692	8.999	13.669	10.244	Vorarlberg
231.065	9.282	14.430	22.432	17.527	8.822	13.454	18.481	14.650	Wien
<b>1.061.179</b>	<b>7.790</b>	<b>10.956</b>	<b>17.702</b>	<b>13.984</b>	<b>7.400</b>	<b>10.394</b>	<b>15.511</b>	<b>12.055</b>	<b>Österreich</b>
<b>Männer</b>									
32.510	12.871	17.790	23.829	19.813	12.168	15.564	19.280	16.333	Burgenland
63.794	12.394	17.887	25.754	20.718	11.720	15.640	20.311	16.822	Kärnten
172.585	14.423	20.474	27.379	22.745	13.540	17.210	21.371	18.211	Niederösterreich
143.692	13.199	19.408	26.276	21.135	12.467	16.605	20.740	17.149	Oberösterreich
48.925	13.189	20.003	27.960	22.626	12.455	16.942	21.735	18.052	Salzburg
136.071	12.175	18.038	25.065	20.201	11.510	15.740	20.030	16.502	Steiermark
64.943	12.597	19.210	27.253	21.931	11.907	16.471	21.380	17.652	Tirol
32.295	10.817	18.829	26.821	20.463	10.228	16.240	21.104	16.534	Vorarlberg
152.901	14.702	22.629	30.367	25.824	13.709	18.496	23.178	20.055	Wien
<b>847.716</b>	<b>13.309</b>	<b>19.732</b>	<b>27.152</b>	<b>22.198</b>	<b>12.568</b>	<b>16.778</b>	<b>21.262</b>	<b>17.797</b>	<b>Österreich</b>





## **Synopse:**

**Selbständig Erwerbstätige**  
–  
**Unselbständig Erwerbstätige**  
–  
**PensionistInnen**

# Tabellenverzeichnis

zu

Kapitel 5.6 "Synopsis:  
Selbständig Erwerbstätige – Unselbständig Erwerbstätige – PensionistInnen"

	<b>Seiten</b>
<b>Jahreseinkünfte</b> der ausschließlich <b>selbständig Erwerbstätigen</b> 2003	434
Adaptiertes <b>Bruttojahreseinkommen</b> der <b>unselbständig Erwerbstätigen</b> und <b>PensionistInnen</b> 2003	435
Jahreseinkünfte der Mischfälle 1 – " <b>Schwerpunkt - Selbständige</b> " 2003	436
Jahreseinkünfte der Mischfälle 2 – " <b>Schwerpunkt - Unselbständige</b> " 2003	437
Jahreseinkünfte der Mischfälle 3 – " <b>Schwerpunkt - PensionistInnen</b> " 2003	438

Jahreseinkünfte der ausschließlich selbständig Erwerbstätigen

2003

ÖNACE Abschnitte	Anzahl der Personen	Ausschließlich selbständig Erwerbstätige			Arithme- tisches Mittel
		25%	50%	75%	
verdienen weniger als ... Euro					
<b>Frauen und Männer</b>					
A Land- und Forstwirtschaft	11.083	3.138	7.563	13.910	12.657
B Fischerei und Fischzucht	48	5.178	10.524	21.535	19.411
C Bergbau und Gewinnung von Steinen und Erden	100	2.116	13.341	34.349	32.770
D Sachgütererzeugung	15.349	3.259	11.962	27.147	21.354
E Energie- und Wasserversorgung	218	-1.092	1.752	9.182	15.259
F Bauwesen	11.617	5.698	15.297	30.141	23.010
G Handel; Instandhaltung und Reparaturen von Kfz und Gebrauchsgütern	44.569	1.837	10.096	25.980	20.524
H Beherbergungs- und Gaststättenwesen	20.022	1.654	8.124	14.274	10.427
I Verkehr und Nachrichtenübermittlung	7.756	4.541	10.616	22.309	17.586
J Kredit- und Versicherungswesen	4.310	3.955	11.988	29.077	23.146
K Realitätenwesen, Unternehmensdienstleistungen	68.414	4.342	13.312	34.190	29.586
L Öffentliche Verwaltung, Landesverteidigung, Sozialversicherung	28	-25	422	5.512	2.926
M Unterrichtswesen	3.789	3.610	8.585	18.222	15.571
N Gesundheits-, Veterinär- und Sozialwesen	16.016	10.540	35.479	105.770	76.689
O Erbringung von sonstigen öffentlichen und persönlichen Dienstleistungen	21.519	2.951	7.588	14.588	12.034
P Private Haushalte	514	2.587	8.570	19.578	14.079
Q Exterritoriale Organisationen und Körperschaften	...	...	...	...	...
Sonstige	41.126	2.713	9.879	23.457	23.297
<b>Insgesamt</b>	<b>266.482</b>	<b>3.400</b>	<b>10.900</b>	<b>26.540</b>	<b>24.911</b>
<b>Frauen</b>					
A Land- und Forstwirtschaft	3.179	2.968	6.665	11.258	9.871
B Fischerei und Fischzucht	...	...	...	...	...
C Bergbau und Gewinnung von Steinen und Erden	...	...	...	...	...
D Sachgütererzeugung	2.063	1.005	6.332	13.999	12.619
E Energie- und Wasserversorgung	89	-479	1.014	2.873	3.300
F Bauwesen	449	2.206	10.144	21.587	17.040
G Handel; Instandhaltung und Reparaturen von Kfz und Gebrauchsgütern	14.452	219	6.306	17.286	13.937
H Beherbergungs- und Gaststättenwesen	9.015	1.158	6.372	11.249	7.473
I Verkehr und Nachrichtenübermittlung	1.425	2.875	7.840	15.967	12.513
J Kredit- und Versicherungswesen	1.060	2.349	6.576	14.591	11.956
K Realitätenwesen, Unternehmensdienstleistungen	21.427	2.654	7.405	16.941	15.159
L Öffentliche Verwaltung, Landesverteidigung, Sozialversicherung	...	...	...	...	...
M Unterrichtswesen	2.047	2.983	7.272	14.050	11.701
N Gesundheits-, Veterinär- und Sozialwesen	7.649	5.670	16.586	44.431	39.294
O Erbringung von sonstigen öffentlichen und persönlichen Dienstleistungen	10.736	2.466	6.962	12.473	8.964
P Private Haushalte	69	2.716	6.690	13.000	9.325
Q Exterritoriale Organisationen und Körperschaften	...	...	...	...	...
Sonstige	17.477	1.996	7.408	15.805	16.317
<b>Zusammen</b>	<b>91.165</b>	<b>2.125</b>	<b>7.352</b>	<b>16.073</b>	<b>15.316</b>
<b>Männer</b>					
A Land- und Forstwirtschaft	7.904	3.260	8.096	15.183	13.777
B Fischerei und Fischzucht	43	5.190	11.047	25.398	20.529
C Bergbau und Gewinnung von Steinen und Erden	88	3.149	14.813	37.179	35.054
D Sachgütererzeugung	13.286	4.014	13.317	29.070	22.710
E Energie- und Wasserversorgung	129	-2.199	3.886	23.315	23.510
F Bauwesen	11.168	5.856	15.565	30.403	23.250
G Handel; Instandhaltung und Reparaturen von Kfz und Gebrauchsgütern	30.117	3.315	12.547	29.974	23.685
H Beherbergungs- und Gaststättenwesen	11.007	2.323	10.126	17.203	12.846
I Verkehr und Nachrichtenübermittlung	6.331	5.058	11.386	23.951	18.728
J Kredit- und Versicherungswesen	3.250	5.331	14.923	34.000	26.795
K Realitätenwesen, Unternehmensdienstleistungen	46.987	6.085	17.899	42.799	36.165
L Öffentliche Verwaltung, Landesverteidigung, Sozialversicherung	19	-38	132	1.685	2.281
M Unterrichtswesen	1.742	4.920	10.894	23.688	20.119
N Gesundheits-, Veterinär- und Sozialwesen	8.367	25.674	74.830	150.461	110.875
O Erbringung von sonstigen öffentlichen und persönlichen Dienstleistungen	10.783	3.534	8.447	17.379	15.091
P Private Haushalte	445	2.587	9.053	20.000	14.817
Q Exterritoriale Organisationen und Körperschaften	...	...	...	...	...
Sonstige	23.649	3.626	12.320	30.292	28.455
<b>Zusammen</b>	<b>175.317</b>	<b>4.585</b>	<b>13.526</b>	<b>33.022</b>	<b>29.900</b>

**Adaptiertes Bruttojahreseinkommen der ausschließlich unselbständig Erwerbstätigen und PensionistInnen  
2003**

Ausschließlich unselbständig Erwerbstätige und PensionistInnen					ÖNACE Abschnitte
Anzahl der Personen	25%	50%	75%	Arithme- tisches Mittel	
verdienen weniger als ... Euro					
<b>Frauen und Männer</b>					
<b>3.386.543</b>	<b>7.452</b>	<b>16.937</b>	<b>25.549</b>	<b>19.299</b>	<b>Unselbständig Erwerbstätige</b>
3.037.290	7.556	16.498	24.445	18.793	ArbeiterInnen, Angestellte und Vertrabsbedienstete zusammen
31.677	1.995	7.319	15.622	10.367	Land- und Forstwirtschaft A
75	4.654	8.362	14.927	9.641	Fischerei und Fischzucht B
13.207	19.028	26.040	34.875	30.675	Bergbau und Gewinnung von Steinen und Erden C
554.403	14.704	21.628	29.576	24.460	Sachgütererzeugung D
24.527	21.731	32.232	45.676	35.638	Energie- und Wasserversorgung E
234.484	12.718	18.682	23.969	19.835	Bauwesen F
470.998	9.306	15.863	23.086	18.786	Handel; Instandhaltung und Reparaturen von Kfz und Gebrauchsgütern G
192.091	3.767	8.541	13.341	9.455	Beherbergungs- und Gaststättenwesen H
149.505	11.016	18.660	24.270	20.158	Verkehr und Nachrichtenübermittlung I
101.405	18.111	28.366	41.992	33.399	Kredit- und Versicherungswesen J
289.224	7.239	15.359	24.851	19.281	Realitätenwesen, Unternehmensdienstleistungen K
263.477	12.592	19.001	24.371	19.436	Öffentliche Verwaltung, Landesverteidigung, Sozialversicherung L
47.707	7.115	16.253	23.933	17.084	Unterrichtswesen M
150.651	8.750	15.414	22.416	16.432	Gesundheits-, Veterinär- und Sozialwesen N
132.751	6.620	13.247	21.539	16.613	Erbringung von sonstigen öffentlichen und persönlichen Dienstleistungen O
2.844	5.530	9.203	14.325	10.711	Private Haushalte P
218	3.184	12.402	22.966	15.061	Exterritoriale Organisationen und Körperschaften Q
378.046	1.270	4.068	15.391	10.495	Sonstige
123.444	2.129	5.499	7.309	5.208	Lehrlinge
225.809	25.010	31.407	38.982	33.814	BeamtenInnen
<b>1.929.413</b>	<b>6.828</b>	<b>11.838</b>	<b>19.806</b>	<b>14.465</b>	<b>PensionistInnen</b>
<b>5.315.956</b>	<b>7.179</b>	<b>14.858</b>	<b>23.577</b>	<b>17.545</b>	<b>Insgesamt</b>
<b>Frauen</b>					
<b>1.513.983</b>	<b>5.181</b>	<b>12.151</b>	<b>19.860</b>	<b>14.262</b>	<b>Unselbständig Erwerbstätige</b>
1.404.341	5.132	11.948	18.973	13.694	Arbeiterinnen, Angestellte und Vertrabsbedienstete zusammen
10.394	1.929	6.469	11.928	8.002	Land- und Forstwirtschaft A
18	3.702	4.864	8.298	6.649	Fischerei und Fischzucht B
1.717	8.022	18.572	30.140	21.136	Bergbau und Gewinnung von Steinen und Erden C
162.803	9.474	15.270	21.003	16.667	Sachgütererzeugung D
4.668	11.023	20.601	30.761	22.291	Energie- und Wasserversorgung E
27.579	7.486	13.796	20.431	15.209	Bauwesen F
252.606	7.572	12.267	17.495	13.814	Handel; Instandhaltung und Reparaturen von Kfz und Gebrauchsgütern G
119.186	3.507	7.877	12.413	8.532	Beherbergungs- und Gaststättenwesen H
41.185	8.022	15.321	21.338	16.344	Verkehr und Nachrichtenübermittlung I
52.959	14.153	22.133	31.822	24.264	Kredit- und Versicherungswesen J
138.762	6.582	12.691	20.407	15.044	Realitätenwesen, Unternehmensdienstleistungen K
150.961	10.453	17.156	22.679	17.332	Öffentliche Verwaltung, Landesverteidigung, Sozialversicherung L
32.375	7.623	15.435	22.298	16.112	Unterrichtswesen M
122.250	8.518	14.460	21.031	15.414	Gesundheits-, Veterinär- und Sozialwesen N
83.576	6.340	11.573	17.673	13.411	Erbringung von sonstigen öffentlichen und persönlichen Dienstleistungen O
2.589	5.710	9.242	14.236	10.671	Private Haushalte P
139	2.873	11.057	20.139	12.899	Exterritoriale Organisationen und Körperschaften Q
200.574	984	3.029	6.186	5.733	Sonstige
41.925	1.813	4.698	6.259	4.241	Lehrlinge
67.717	24.498	30.784	37.679	32.251	Beamtinnen
<b>1.076.759</b>	<b>5.634</b>	<b>8.938</b>	<b>14.790</b>	<b>11.425</b>	<b>PensionistInnen</b>
<b>2.590.742</b>	<b>5.395</b>	<b>10.515</b>	<b>17.876</b>	<b>13.083</b>	<b>Zusammen</b>
<b>Männer</b>					
<b>1.872.560</b>	<b>11.337</b>	<b>20.793</b>	<b>29.371</b>	<b>23.372</b>	<b>Unselbständig Erwerbstätige</b>
1.632.949	11.996	20.433	28.347	23.178	Arbeiter, Angestellte und Vertrabsbedienstete zusammen
21.283	2.018	8.185	18.019	11.523	Land- und Forstwirtschaft A
57	5.882	9.696	16.607	10.586	Fischerei und Fischzucht B
11.490	20.340	26.637	35.775	32.101	Bergbau und Gewinnung von Steinen und Erden C
391.600	18.171	24.244	32.259	27.699	Sachgütererzeugung D
19.859	24.401	34.881	48.556	38.775	Energie- und Wasserversorgung E
206.905	13.695	19.153	24.298	20.452	Bauwesen F
218.392	14.744	20.632	28.598	24.538	Handel; Instandhaltung und Reparaturen von Kfz und Gebrauchsgütern G
72.905	4.281	9.984	15.270	10.963	Beherbergungs- und Gaststättenwesen H
108.320	12.938	19.685	25.139	21.608	Verkehr und Nachrichtenübermittlung I
48.446	25.287	37.329	53.308	43.384	Kredit- und Versicherungswesen J
150.462	8.355	18.401	29.698	23.188	Realitätenwesen, Unternehmensdienstleistungen K
112.516	16.752	21.263	26.261	22.259	Öffentliche Verwaltung, Landesverteidigung, Sozialversicherung L
15.332	5.532	18.648	27.674	19.138	Unterrichtswesen M
28.401	11.078	20.704	26.618	20.814	Gesundheits-, Veterinär- und Sozialwesen N
49.175	7.592	18.398	27.574	22.055	Erbringung von sonstigen öffentlichen und persönlichen Dienstleistungen O
255	3.478	8.059	16.587	11.118	Private Haushalte P
79	4.257	15.051	29.243	18.864	Exterritoriale Organisationen und Körperschaften Q
177.472	1.986	10.964	23.300	15.877	Sonstige
81.519	2.332	5.805	7.761	5.705	Lehrlinge
158.092	25.216	31.658	39.652	34.483	Beamte
<b>852.654</b>	<b>9.461</b>	<b>16.997</b>	<b>24.168</b>	<b>18.305</b>	<b>Pensionisten</b>
<b>2.725.214</b>	<b>10.493</b>	<b>19.560</b>	<b>27.515</b>	<b>21.786</b>	<b>Zusammen</b>

Jahreseinkünfte der Mischfälle 1 - "Schwerpunkt - Selbständige"

2003

ÖNACE Abschnitte	Anzahl der Personen	Schwerpunkt - Selbständige			Arithme- tisches Mittel
		25%	50%	75%	
verdienen weniger als ... Euro					
<b>Frauen und Männer</b>					
A Land- und Forstwirtschaft	2.641	7.413	12.810	23.781	26.672
B Fischerei und Fischzucht	...	...	...	...	...
C Bergbau und Gewinnung von Steinen und Erden	30	17.615	71.209	121.951	104.182
D Sachgütererzeugung	1.845	12.266	27.106	57.936	62.128
E Energie- und Wasserversorgung	57	9.237	23.592	69.230	66.190
F Bauwesen	1.715	14.241	27.245	49.449	49.581
G Handel; Instandhaltung und Reparaturen von Kfz und Gebrauchsgütern	5.663	10.901	24.362	54.253	52.130
H Beherbergungs- und Gaststättenwesen	4.510	10.604	17.586	33.922	37.775
I Verkehr und Nachrichtenübermittlung	1.598	8.822	16.047	30.964	32.481
J Kredit- und Versicherungswesen	1.891	9.587	19.257	42.791	37.492
K Realitätenwesen, Unternehmensdienstleistungen	21.236	12.829	28.512	61.755	59.735
L Öffentliche Verwaltung, Landesverteidigung, Sozialversicherung	41	654	3.741	11.020	8.958
M Unterrichtswesen	1.461	8.036	14.812	30.370	33.316
N Gesundheits-, Veterinär- und Sozialwesen	6.555	34.978	96.758	171.935	125.415
O Erbringung von sonstigen öffentlichen und persönlichen Dienstleistungen	3.745	8.385	15.897	34.550	34.686
P Private Haushalte	121	7.172	15.811	30.651	31.533
Q Exterritoriale Organisationen und Körperschaften	-	-	-	-	-
Sonstige	9.033	11.606	24.939	57.193	55.351
<b>Insgesamt</b>	<b>62.151</b>	<b>11.582</b>	<b>25.353</b>	<b>61.272</b>	<b>58.552</b>
<b>Frauen</b>					
A Land- und Forstwirtschaft	696	8.348	14.130	24.514	27.794
B Fischerei und Fischzucht	...	...	...	...	...
C Bergbau und Gewinnung von Steinen und Erden	...	...	...	...	...
D Sachgütererzeugung	309	9.179	21.969	44.239	63.772
E Energie- und Wasserversorgung	20	9.292	15.376	35.666	22.606
F Bauwesen	100	11.474	30.070	71.376	71.833
G Handel; Instandhaltung und Reparaturen von Kfz und Gebrauchsgütern	2.124	9.682	20.996	46.571	45.679
H Beherbergungs- und Gaststättenwesen	2.185	9.898	16.129	27.209	30.336
I Verkehr und Nachrichtenübermittlung	381	8.258	15.141	30.964	29.885
J Kredit- und Versicherungswesen	436	8.381	15.742	32.966	33.487
K Realitätenwesen, Unternehmensdienstleistungen	9.402	10.824	21.700	42.972	38.195
L Öffentliche Verwaltung, Landesverteidigung, Sozialversicherung	...	...	...	...	...
M Unterrichtswesen	775	7.252	11.960	20.373	18.471
N Gesundheits-, Veterinär- und Sozialwesen	2.294	16.111	33.665	78.818	61.513
O Erbringung von sonstigen öffentlichen und persönlichen Dienstleistungen	1.582	7.409	13.570	25.523	23.191
P Private Haushalte	21	11.634	18.037	31.015	49.832
Q Exterritoriale Organisationen und Körperschaften	-	-	-	-	-
Sonstige	4.613	11.056	22.158	45.220	43.740
<b>Zusammen</b>	<b>24.960</b>	<b>10.187</b>	<b>20.112</b>	<b>41.808</b>	<b>39.682</b>
<b>Männer</b>					
A Land- und Forstwirtschaft	1.945	7.043	12.325	23.539	26.271
B Fischerei und Fischzucht	...	...	...	...	...
C Bergbau und Gewinnung von Steinen und Erden	22	22.060	95.699	187.302	129.578
D Sachgütererzeugung	1.536	13.289	28.432	60.105	61.797
E Energie- und Wasserversorgung	37	8.324	44.814	80.965	89.749
F Bauwesen	1.615	14.364	27.199	48.603	48.204
G Handel; Instandhaltung und Reparaturen von Kfz und Gebrauchsgütern	3.539	12.050	26.740	58.400	56.001
H Beherbergungs- und Gaststättenwesen	2.325	11.326	19.729	42.839	44.766
I Verkehr und Nachrichtenübermittlung	1.217	9.056	16.443	30.938	33.294
J Kredit- und Versicherungswesen	1.455	10.127	20.370	45.218	38.692
K Realitätenwesen, Unternehmensdienstleistungen	11.834	15.701	37.980	78.814	76.848
L Öffentliche Verwaltung, Landesverteidigung, Sozialversicherung	29	511	1.685	9.559	7.526
M Unterrichtswesen	686	9.769	20.810	50.670	50.087
N Gesundheits-, Veterinär- und Sozialwesen	4.261	76.159	136.243	201.864	159.817
O Erbringung von sonstigen öffentlichen und persönlichen Dienstleistungen	2.163	9.237	18.276	45.328	43.093
P Private Haushalte	100	7.053	15.794	30.424	27.690
Q Exterritoriale Organisationen und Körperschaften	-	-	-	-	-
Sonstige	4.420	12.184	29.120	71.142	67.469
<b>Zusammen</b>	<b>37.191</b>	<b>12.968</b>	<b>31.093</b>	<b>78.678</b>	<b>71.216</b>

Jahreseinkünfte der Mischfälle 2 - "Schwerpunkt - Unselbständige"

2003

Schwerpunkt - Unselbständige					Arithmetisches Mittel	ÖNACE Abschnitte
Anzahl der Personen	25%	50%	75%	verdiene weniger als ... Euro		
<b>Frauen und Männer</b>						
5.908	15.001	23.782	34.209	27.954		Land- und Forstwirtschaft A
22	18.510	24.074	31.597	26.927		Fischerei und Fischzucht B
112	18.557	27.565	41.089	36.565		Bergbau und Gewinnung von Steinen und Erden C
10.184	17.146	27.239	43.763	37.863		Sachgütererzeugung D
894	23.070	37.955	57.541	46.011		Energie- und Wasserversorgung E
5.745	14.069	23.989	38.278	28.356		Bauwesen F
23.571	9.683	19.940	33.286	26.901		Handel; Instandhaltung und Reparaturen von Kfz und Gebrauchsgütern G
10.196	7.267	16.601	28.127	19.502		Beherbergungs- und Gaststättenwesen H
5.715	12.866	22.246	32.087	27.612		Verkehr und Nachrichtenübermittlung I
10.759	21.432	34.218	52.414	44.042		Kredit- und Versicherungswesen J
73.652	17.183	29.273	48.038	40.528		Realitätenwesen, Unternehmensdienstleistungen K
8.949	22.500	32.181	44.183	36.835		Öffentliche Verwaltung, Landesverteidigung, Sozialversicherung L
16.379	24.333	38.094	54.508	43.228		Unterrichtswesen M
21.499	21.963	41.687	71.509	50.970		Gesundheits-, Veterinär- und Sozialwesen N
17.101	13.267	25.973	44.247	34.338		Erbringung von sonstigen öffentlichen und persönlichen Dienstleistungen O
363	11.918	21.467	31.976	24.520		Private Haushalte P
...	...	...	...	...		Exterritoriale Organisationen und Körperschaften Q
2.803	-2.725	6.736	26.668	13.801		Sonstige
<b>213.857</b>	<b>15.850</b>	<b>28.012</b>	<b>46.777</b>	<b>37.303</b>	<b>Insgesamt</b>	
<b>Frauen</b>						
1.346	11.021	17.623	26.817	21.104		Land- und Forstwirtschaft A
...	...	...	...	...		Fischerei und Fischzucht B
23	13.311	20.363	30.296	18.990		Bergbau und Gewinnung von Steinen und Erden C
2.240	10.850	18.531	29.090	23.273		Sachgütererzeugung D
150	8.944	16.248	29.013	20.915		Energie- und Wasserversorgung E
975	11.568	19.816	29.865	22.786		Bauwesen F
9.268	6.952	13.869	23.170	16.960		Handel; Instandhaltung und Reparaturen von Kfz und Gebrauchsgütern G
3.745	5.441	11.640	19.573	13.560		Beherbergungs- und Gaststättenwesen H
1.269	9.938	16.715	25.562	19.802		Verkehr und Nachrichtenübermittlung I
2.713	13.385	22.677	34.027	27.649		Kredit- und Versicherungswesen J
28.394	12.796	21.613	33.489	26.128		Realitätenwesen, Unternehmensdienstleistungen K
3.825	18.030	27.044	37.465	29.254		Öffentliche Verwaltung, Landesverteidigung, Sozialversicherung L
6.289	16.119	26.657	38.311	29.151		Unterrichtswesen M
11.406	16.249	27.068	46.634	34.177		Gesundheits-, Veterinär- und Sozialwesen N
5.929	8.803	17.843	31.600	23.072		Erbringung von sonstigen öffentlichen und persönlichen Dienstleistungen O
57	5.578	11.918	19.875	15.581		Private Haushalte P
-	-	-	-	-		Exterritoriale Organisationen und Körperschaften Q
1.157	-1.644	5.994	20.345	9.800		Sonstige
<b>78.793</b>	<b>11.531</b>	<b>20.681</b>	<b>33.420</b>	<b>25.264</b>	<b>Zusammen</b>	
<b>Männer</b>						
4.562	17.569	25.208	36.445	29.975		Land- und Forstwirtschaft A
...	...	...	...	...		Fischerei und Fischzucht B
89	23.340	28.823	49.414	41.107		Bergbau und Gewinnung von Steinen und Erden C
7.944	19.958	29.793	48.234	41.977		Sachgütererzeugung D
744	27.548	41.309	61.639	51.070		Energie- und Wasserversorgung E
4.770	14.806	24.878	40.182	29.495		Bauwesen F
14.303	13.434	24.735	40.459	33.342		Handel; Instandhaltung und Reparaturen von Kfz und Gebrauchsgütern G
6.451	9.489	20.912	32.261	22.952		Beherbergungs- und Gaststättenwesen H
4.446	15.075	23.651	34.047	29.841		Verkehr und Nachrichtenübermittlung I
8.046	25.394	38.545	58.014	49.569		Kredit- und Versicherungswesen J
45.258	22.221	35.912	59.033	49.562		Realitätenwesen, Unternehmensdienstleistungen K
5.124	26.311	36.215	50.417	42.494		Öffentliche Verwaltung, Landesverteidigung, Sozialversicherung L
10.090	32.591	46.021	63.142	52.002		Unterrichtswesen M
10.093	39.571	65.051	90.463	69.948		Gesundheits-, Veterinär- und Sozialwesen N
11.172	17.838	30.867	50.905	40.317		Erbringung von sonstigen öffentlichen und persönlichen Dienstleistungen O
306	14.741	22.979	32.998	26.185		Private Haushalte P
...	...	...	...	...		Exterritoriale Organisationen und Körperschaften Q
1.646	-3.443	7.425	32.815	16.613		Sonstige
<b>135.064</b>	<b>20.325</b>	<b>33.457</b>	<b>55.599</b>	<b>44.326</b>	<b>Zusammen</b>	

Jahreseinkünfte der Mischfälle 3 - "Schwerpunkt - PensionistInnen"

2003

ÖNACE Abschnitte	Anzahl der Personen	Schwerpunkt - PensionistInnen			Arithme- tisches Mittel
		25%	50%	75%	
verdienen weniger als ... Euro					
<b>Frauen und Männer</b>					
A Land- und Forstwirtschaft	5.023	12.769	18.131	24.829	19.738
B Fischerei und Fischzucht	24	12.266	20.043	36.194	26.730
C Bergbau und Gewinnung von Steinen und Erden	43	13.657	25.675	35.783	11.263
D Sachgütererzeugung	2.310	11.911	20.135	29.708	20.039
E Energie- und Wasserversorgung	82	13.567	22.349	36.654	27.675
F Bauwesen	1.298	14.599	24.754	33.021	19.927
G Handel; Instandhaltung und Reparaturen von Kfz und Gebrauchsgütern	6.593	10.452	18.204	28.161	18.681
H Beherbergungs- und Gaststättenwesen	6.642	8.947	14.641	22.633	16.029
I Verkehr und Nachrichtenübermittlung	1.192	10.842	18.534	26.766	19.480
J Kredit- und Versicherungswesen	3.080	17.448	26.732	35.458	28.991
K Realitätenwesen, Unternehmensdienstleistungen	39.050	15.166	23.641	34.256	28.275
L Öffentliche Verwaltung, Landesverteidigung, Sozialversicherung	219	19.941	28.942	46.792	37.006
M Unterrichtswesen	1.447	24.253	38.053	58.155	44.207
N Gesundheits-, Veterinär- und Sozialwesen	2.247	27.125	48.756	71.526	52.161
O Erbringung von sonstigen öffentlichen und persönlichen Dienstleistungen	3.915	13.845	25.699	45.043	32.869
P Private Haushalte	92	12.129	20.096	27.545	29.066
Q Exterritoriale Organisationen und Körperschaften	...	...	...	...	...
Sonstige	25.242	13.566	21.144	30.139	24.363
<b>Insgesamt</b>	<b>98.501</b>	<b>13.660</b>	<b>21.914</b>	<b>32.341</b>	<b>25.955</b>
<b>Frauen</b>					
A Land- und Forstwirtschaft	1.785	10.508	14.648	21.291	17.242
B Fischerei und Fischzucht	...	...	...	...	...
C Bergbau und Gewinnung von Steinen und Erden	...	...	...	...	...
D Sachgütererzeugung	555	8.735	14.182	23.531	15.909
E Energie- und Wasserversorgung	22	2.315	7.656	19.191	13.944
F Bauwesen	171	12.037	20.317	30.516	21.067
G Handel; Instandhaltung und Reparaturen von Kfz und Gebrauchsgütern	3.130	8.783	14.465	22.931	16.084
H Beherbergungs- und Gaststättenwesen	3.962	7.551	12.304	18.902	13.680
I Verkehr und Nachrichtenübermittlung	350	9.411	14.091	22.285	15.740
J Kredit- und Versicherungswesen	866	10.977	17.197	26.278	19.864
K Realitätenwesen, Unternehmensdienstleistungen	20.358	12.751	19.451	29.347	22.954
L Öffentliche Verwaltung, Landesverteidigung, Sozialversicherung	54	12.108	20.030	26.239	21.749
M Unterrichtswesen	490	14.222	23.998	37.824	27.643
N Gesundheits-, Veterinär- und Sozialwesen	888	15.113	29.375	48.141	34.669
O Erbringung von sonstigen öffentlichen und persönlichen Dienstleistungen	1.542	10.096	17.031	29.261	21.735
P Private Haushalte	19	8.659	18.199	22.501	17.426
Q Exterritoriale Organisationen und Körperschaften	...	...	...	...	...
Sonstige	11.727	10.809	16.641	25.762	19.612
<b>Zusammen</b>	<b>45.945</b>	<b>11.083</b>	<b>17.369</b>	<b>27.007</b>	<b>20.634</b>
<b>Männer</b>					
A Land- und Forstwirtschaft	3.238	14.751	19.979	26.248	21.114
B Fischerei und Fischzucht	...	...	...	...	...
C Bergbau und Gewinnung von Steinen und Erden	30	14.063	26.373	36.985	4.845
D Sachgütererzeugung	1.755	13.492	22.237	30.722	21.345
E Energie- und Wasserversorgung	60	18.062	27.213	40.141	32.709
F Bauwesen	1.127	15.343	25.258	33.625	19.754
G Handel; Instandhaltung und Reparaturen von Kfz und Gebrauchsgütern	3.463	13.454	21.898	30.862	21.028
H Beherbergungs- und Gaststättenwesen	2.680	12.183	18.848	26.587	19.503
I Verkehr und Nachrichtenübermittlung	842	12.002	20.441	28.401	21.034
J Kredit- und Versicherungswesen	2.214	21.559	29.579	38.266	32.561
K Realitätenwesen, Unternehmensdienstleistungen	18.692	19.450	27.830	39.645	34.069
L Öffentliche Verwaltung, Landesverteidigung, Sozialversicherung	165	22.856	33.350	50.987	41.999
M Unterrichtswesen	957	31.158	46.838	66.719	52.688
N Gesundheits-, Veterinär- und Sozialwesen	1.359	42.696	60.452	80.081	63.591
O Erbringung von sonstigen öffentlichen und persönlichen Dienstleistungen	2.373	18.683	32.477	54.063	40.104
P Private Haushalte	73	14.242	21.619	29.008	32.095
Q Exterritoriale Organisationen und Körperschaften	...	...	...	...	...
Sonstige	13.515	17.350	24.564	32.785	28.485
<b>Zusammen</b>	<b>52.556</b>	<b>17.390</b>	<b>25.799</b>	<b>36.657</b>	<b>30.607</b>



# **Technischer Annex**

## 6. Technischer Annex

In diesem Kapitel werden fachstatistische und technische Aspekte besprochen. Hinsichtlich der allgemeinen methodischen Grundlagen wird auf das Kapitel 2 „Methoden“ verwiesen. Die Gliederung erfolgt analog zum Kapitel 5 „Statistischer Annex“:

- Unselbständig Erwerbstätige (6.1)
- Selbständig Erwerbstätige (6.2)
- Land- und Forstwirtschaft (6.3)
- PensionistInnen (6.4)
- Synopse: Selbständig Erwerbstätige – Unselbständig Erwerbstätige – PensionistInnen (6.5)

### 6.1. Unselbständig Erwerbstätige

#### 6.1.1. Datenquellen - Überblick

Für die Erstellung von Auswertungen über die Einkommen der unselbständig Erwerbstätigen werden die Lohnsteuerdaten (LSt), Daten des Hauptverbandes der österreichischen Sozialversicherungsträger (HV), das Unternehmensregister (UR) und der Mikrozensus (MZ) herangezogen. Auf diese Quellen wird nachfolgend näher eingegangen; Grafik T1 gibt einen Überblick über die genutzten Datenquellen.

#### 6.1.2. Lohnsteuerdaten (LSt)

Die Lohnsteuerdaten beruhen auf den Jahreslohnzetteln aller unselbständig Erwerbstätigen und PensionistInnen. Ein Jahreslohnzettel ist ein steuerrechtlicher Beleg über die in einem Kalenderjahr bezogenen Verdienste oder Pensionen pro Beschäftigungs- bzw. Pensionsverhältnis. Die Finanzverwaltung speichert zu Zwecken der Veranlagung alle Lohnzetteldaten automationsunterstützt. Dieser Datenbestand wird der Bundesanstalt Statistik Österreich zur Verfügung gestellt. Die Auswertungen für das Jahr 2004 beruhen auf ca. 7,21 Millionen geprüften Lohnzetteln, für das Jahr 2005 sind es rund 7,33 Millionen.

Die Lohnsteuerdaten bieten eine Fülle an für die Sekundäranalyse nützlichen Daten: Neben detaillierten Angaben zu verschiedenen Einkommensarten und geleisteten Abgaben sind Informationen über Art, Dauer und Ausmaß des Beschäftigungsverhältnisses enthalten. So ist etwa eine Untergliederung nach „sozialer Stellung“ (Lehrlinge, ArbeiterInnen, Angestellte, Vertragsbedienstete, Beamte, PensionistInnen) möglich. Die Aufgliederung der Lohnsteuerdaten nach soziodemographischen Merkmalen ist auf Alter und Geschlecht beschränkt.

Das Merkmal „soziale Stellung“ der Lohnsteuerdaten wurde 2002 in zwei Hinsichten erweitert: Vertragsbedienstete, die zuvor meist als Angestellte klassifiziert wurden, werden erfasst und die Gruppe der PensionistInnen wird unterteilt in „ASVG-Pensionistin/ASVG-Pensionist“,

# Technischer Annex

## Unselbständig Erwerbstätige

Grafik T1: Überblick der Datenquellen

### Lohnsteuerdaten 2005

<b>3.644.400</b> Unselbständig Erwerbstätige (ohne Lehrlinge)	<b>2.151.900</b> PensionistInnen	<b>127.600</b> Lehrlinge
---	-------------------------------------	-----------------------------

### HV 2005

<b>HV-'Einkommensstatistik'</b> <b>3.081.300</b> ArbeiterInnen und Angestellte (ohne Lehrlinge)	HV-Krankenver- sicherungsdaten 303.200 BeamtInnen in Ruhe	<b>HV-Pensionsdaten                  (personenbezogen)</b> <b>1.847.100</b> PensionistInnen
--	---	---

### Mikrozensus 2005

(80.700 Personen)

<b>30.600</b> Unselbständig Erwerbstätige (ohne Lehrlinge)	<b>4.600</b> Selbständig Erwerbstätige	<b>16.600</b> PensionistInnen	<b>27.500</b> Sonstige Personen*	<b>1.400</b> Lehrlinge
--	--	----------------------------------	-------------------------------------	------------------------

\* das sind v.a. Kinder, Schüler, Studenten, ausschließlich Haushaltsführende und Arbeitslose.

„Beamtin i.R./Beamter i.R.“ und „Sonstige Pensionistin/sonstiger Pensionist“. Für den Allgemeinen Einkommensbericht 2004 konnten diese zusätzlichen Informationen noch nicht genutzt werden, da, aufgrund fehlender Erläuterungen für die Lohnzettelaussteller, die Qualität und Trennschärfe des Merkmals in den Jahren 2002 und 2003 nicht ausreichend war. Für den aktuellen Bericht konnten die Vertragsbediensteten mit ausreichend guter Qualität identifiziert werden, dadurch ist ein besserer Vergleich der Einkommen der in der Privatwirtschaft Beschäftigten (ArbeiterInnen und Angestellte) und den öffentlich Bediensteten (Vertragsbedienste und BeamtInnen) möglich. Hinsichtlich der BeamtInnen in Ruhe konnte eine Lösung mit HV-Krankenversicherungsdaten gefunden werden (siehe 6.1.3).

### Unselbständig Erwerbstätige

#### 6.1.3. Hauptverband der österreichischen Sozialversicherungsträger (HV)

Es wird die so genannte ‚Einkommensstatistik‘<sup>12</sup> des Hauptverbandes der österreichischen Sozialversicherungsträger (HV) herangezogen. Dort werden laufend die beitragspflichtigen Arbeits-einkommen (Verdienste) aller versicherten ArbeiterInnen und Angestellten erfasst. Einkommen, die über der Höchstbeitragsgrundlage liegen, sind nur bis zu dieser Grenze enthalten. Geringfügig Beschäftigte (monatliche Verdienstgrenze: 316,19 Euro (2004) bzw. 323,46 Euro (2005)) Lehr-linge und BeamtInnen sind in dieser Statistik nicht enthalten. Die HV-Einkommensstatistik ent-hält eine Reihe von Gliederungskriterien wie Geschlecht, soziale Stellung, Alter, Staatsbürger-schaft<sup>13</sup> und Branchen. Der Lohnsteuer-Datenbestand wurde um diese Merkmale erweitert und so in seiner Qualität verbessert. Die Verknüpfung der Daten aus Lohnsteuer und Einkommens-statistik des HV erfolgt über die Sozialversicherungsnummer.

#### 6.1.4. Unternehmensregister (UR)

Erstmals kann für die Zuordnung der Branchen das Unternehmensregister der STATISTIK AUSTRIA als zusätzliche Informationsquelle genutzt werden. Dadurch ist eine genauere Zuordnung und eine Berücksichtigung von in den Daten des HV nicht enthaltenen Personen (insbesondere geringfügig Beschäftigte und BeamtInnen) möglich. Zu beachten ist, dass aufgrund der Struktur des öffent-lichen Bereichs die Branchenzuordnung von öffentlich Bediensteten in vielen Fällen nicht ein-deutig möglich ist. Das trifft vor allem auf im Unterrichts- oder Gesundheitswesen beschäftigte Personen zu, die häufig dem Abschnitt L (Öffentliche Verwaltung) zugerechnet werden. Daher werden in den Branchentabellen Vertragsbedienstete und BeamtInnen aus den Wirtschaftsabschnit-ten L (Öffentliche Verwaltung, Landesverteidigung, Sozialversicherung), M (Unterrichtswesen), N (Gesundheits-, Veterinär- und Sozialwesen) sowie O (Erbringung von sonstigen öffentlichen und persönlichen Dienstleistungen) zusammengefasst dargestellt.

#### 6.1.5. Mikrozensus (MZ)

Der Mikrozensus ist eine kontinuierliche Stichprobenerhebung. Die Stichprobe umfasste im Jahr 2004 ca. 22.500 Haushalte, 2005 ca. 22.700 Haushalte pro Quartal; vierteljährlich werden rund 4.500 Adressen ausgetauscht (Fünftel-Rotation). Es werden alle Personen befragt, die in den aus-gewählten Wohnungen leben. 2005 wurden insgesamt rund 80.700 Personen mindestens einmal befragt.

Seit Beginn des Jahres 2004 basiert der Mikrozensus auf einer neuen Rechtsgrundlage (Erwerbs- und Wohnungsstatistikverordnung 2003). Da das Konzept grundlegend umgestaltet wurde, kommt es bei Vergleichen mit den Vorjahren zu Zeitreihenbrüchen. Der Mikrozensus besteht aus einem Frageteil zum Wohnen und der Arbeitskräfteerhebung. Die MZ-basierten Auswertungen des All-gemeinen Einkommensberichts beziehen sich auf die Daten der Arbeitskräfteerhebung, da dort die für den Bericht relevanten Informationen vorhanden sind.

<sup>12</sup> Wird (zumeist) als ‚Einkommensstatistik‘ bezeichnet, obwohl es sich um eine ausschließliche Verdienststatistik han-delt (streng genommen ist es eine Beitragsgrundlagen-Statistik).

<sup>13</sup> Jedoch gibt es hier eine unvollständige Bereinigung von eingebürgerten Personen.

### Unselbständig Erwerbstätige

Im Zusammenhang mit dem Allgemeinen Einkommensbericht ist von Bedeutung, dass eine Gliederungsmöglichkeit aller Erwerbstätigen nach Berufsgruppen (Ö-ISCO) und Funktionen (Stellung im Beruf) besteht. Darüber hinaus enthält der Mikrozensus Angaben zur wöchentlichen Arbeitszeit.

#### Der Datenkörper LSt x MZ

Im Jahr 2005 wurden im Mikrozensus rund 80.700 Personen (mindestens einmal) befragt, darunter ca. 30.600 unselbständig Erwerbstätige (vgl. Grafik T1). Die Angaben aus dem Mikrozensus wurden auf Basis der Sozialversicherungsnummern mit den Lohnsteuer- und HV-Daten verknüpft. Das war für rund 90% der 2004 und 2005 im Rahmen des Mikrozensus befragten unselbständig Erwerbstätigen möglich.

Die Schnittmenge LSt x MZ besteht aus allen unselbständig Erwerbstätigen (ohne Lehrlinge) laut Lohnsteuerdaten, die im Bezugsjahr in mindestens einem Quartal im Mikrozensus befragt und im Verknüpfungsvorgang gefunden wurden (vgl. Grafik T2).

**Grafik T2: Unselbständig Erwerbstätige (ohne Lehrlinge) 2005**  
Lohnsteuerdaten x Mikrozensus



Aus der Verknüpfung von Lohnsteuerdaten und Mikrozensus standen 2005 Angaben zu 27.400 unselbständig Erwerbstätigen (ohne Lehrlinge) zur Verfügung. Diese Gruppe wird nach Berufsgruppen (Ö-ISCO) und Funktionen (Stellung im Beruf) ausgewertet. Die Ergebnisse werden auf die Gesamtanzahl der unselbständig Erwerbstätigen hochgerechnet, wobei die Hochrechnung in folgenden Schritten erfolgt:

1. Je Bundesland wurde die Anzahl an unselbständig beschäftigten Personen aus dem Lohnzettelbestand ( $N_b$ ) und aus der damit verknüpften Teilmasse des Mikrozensus ( $n_b$ ) ermittelt. Das vorläufige Hochrechnungsgewicht  $w_i^0$  einer Person  $i$  aus dem Bundesland  $b$  ergab sich als Quotient  $N_b/n_b$ . Damit wurde den unterschiedlichen Auswahlsätzen des Mikrozensus je Bundesland Rechnung getragen.

### Unselbständig Erwerbstätige

2. Aus der Masse der unselbständig beschäftigten Personen des Lohnzettelbestands wurden zwei Tabellen erzeugt: Zum einen  $P_{bgs}$  die Häufigkeitsverteilung dieser Personenmasse nach Bundesland x Geschlecht x Sozialer Stellung (Arbeiter, Angestellte, Beamte, Vertragsbedienstete) und zum anderen  $P_{bna}$  nach Bundesland x Nationalität (Österreicher, Türken + Nationalitäten des ehemaligen Jugoslawien, Sonstige Ausländer) x Alter (in fünfjährigen Altersklassen von 15 bis 55 und einer nach oben offenen Randklasse).
3. In diesem Schritt wurde aus der verknüpften Mikrozensusmasse mit Hilfe des bisher ermittelten Gewichts die hochgerechnete Häufigkeitsverteilung  $\hat{P}_{bgs}$  nach Bundesland x Geschlecht x Sozialer Stellung berechnet. Das Hochrechnungsgewicht  $w_i^0$  einer jeden Person aus dem Bundesland b, dem Geschlecht g und der sozialen Stellung s wurde mit dem Quotienten  $P_{bgs} / \hat{P}_{bgs}$  multipliziert.

Damit ergab sich ein neues Gewicht  $w_i^1 = w_i^0 \frac{P_{bgs}}{\hat{P}_{bgs}}$

4. In diesem Schritt wurde aus der verknüpften Mikrozensusmasse mit Hilfe des bisher ermittelten Gewichts die hochgerechnete Häufigkeitsverteilung  $\hat{P}_{bna}$  nach Bundesland x Nationalität x Alter berechnet. Das Hochrechnungsgewicht  $w_i^1$  einer jeden Person aus dem Bundesland b, der Nationalität n und dem Alter a wurde mit dem Quotienten  $P_{bna} / \hat{P}_{bna}$  multipliziert.

Damit ergab sich ein neues Gewicht  $w_i^2 = w_i^1 \frac{P_{bna}}{\hat{P}_{bna}}$ .

Durch diese Anpassung ging jene an die Verteilung nach Bundesland, Geschlecht und sozialer Stellung in der Regel wieder verloren. Das Verfahren setzte damit wieder bei Schritt 3 auf.

5. Die Schritte 3 und 4 wurden solange durchlaufen, bis dass die aus der Stichprobe geschätzten Verteilungen mit jener aus der Lohnzettelmasse übereinstimmten.

Bei allen Auswertungen, die auf hochgerechneten Daten basieren, ist zu beachten, dass es sich um Schätzwerte handelt. Sowohl die Anzahl von Personengruppen als auch die Höhe der mittleren Einkommen sollten daher als Richtwerte interpretiert werden, die dahinter stehende Einkommensstrukturen repräsentieren. Aus diesem Grund werden die auf dem MZ basierenden Personenzahlen gerundet angegeben.

#### 6.1.5. Vollzeit- und Teilzeitbeschäftigte

Im Allgemeinen Einkommensbericht 2006 werden auch Auswertungen nach Vollzeit bzw. Teilzeit vorgenommen. Hierfür wird als Basis der verknüpfte Datensatz LSt x MZ herangezogen. Dieser enthält Angaben zur normalen wöchentlichen Arbeitszeit inklusive regelmäßig geleisteter Überstunden und Angaben zur Art des Beschäftigungsverhältnisses (Vollzeit, Teilzeit).

Im Kapitel 3.1.5. finden sich spezielle Auswertungen für die ganzjährig Beschäftigten. Dafür wurden aus diesem Datensatz zunächst alle Lehrlinge entfernt. In einem nächsten Schritt wurden

### Unselbständig Erwerbstätige

Gruppen für Vollzeitbeschäftigte und Teilzeitbeschäftigte gebildet. Als Vollzeitbeschäftigte werden Personen betrachtet, die laut Mikrozensus mindestens 36 Stunden pro Woche arbeiteten, als Teilzeitbeschäftigte gelten jene, die weniger als 36 Stunden pro Woche arbeiteten. In den tiefer greifenden Analysen des Textteils werden aus inhaltlichen Gründen nicht ganzjährig Beschäftigte (weniger als 360 Tage im Jahr als erwerbstätig gemeldet) und geringfügig Beschäftigte (definiert durch ein mittleres Bruttojahreseinkommen von weniger als 5.000 Euro) ausgeklammert, da diese Gruppen besonderen Strukturen unterliegen. Im Tabellenteil des Einkommensberichts sind sie im Sinne einer möglichst vollständigen Darstellung der Verhältnisse inkludiert.

Für die Berechnung des Einkommens wurde das Bruttojahreseinkommen 2, d. h. das Bruttojahreseinkommen abzüglich der mit festen Sätzen besteuerten Bezüge gemäß §67 Abs. 3 bis 8 Einkommensteuergesetz (EStG) herangezogen (vgl. dazu Einkommensbegriffe). So wird eine bessere Vergleichbarkeit der jeweiligen Einkommen sichergestellt.

#### 6.1.6. Verknüpfungseinheit Person

Aufgrund der Einbeziehung aller drei Quellen war es notwendig, als Verknüpfungseinheit die unselbständig erwerbstätige Person heranzuziehen. Dies ist hinsichtlich der Nettoeinkommen durchaus positiv, weil die Nettoeinkommen primär für die/den EmpfängerIn (ArbeitnehmerInnen) interessant sind, und es für diese/n in erster Linie darauf ankommt, wie viel er bzw. sie „auf die Hand bekommt“ (vgl. 6.1.8).

Beim Verdienstvergleich nach Branchen, Berufsgruppen und Funktionen tritt ein gewisser statistischer „Verschmutzungseffekt“ auf: Es werden nämlich alle Einkommen (Verdienste, Pensionen) einer Person der Branche/Berufsgruppe/Funktion zugeordnet, in der diese Person primär beschäftigt ist. Der Effekt kann allerdings als gering veranschlagt werden, da es nicht sehr viele Mehrfachbeschäftigungen gibt, und die Zuordnung als unselbständig Erwerbstätige/r voraussetzt, dass das Einkommen überwiegend aus unselbständiger Erwerbstätigkeit und nicht aus Pension(en) stammt.

#### 6.1.7. Einkommensbegriffe

In der Gesetzesbestimmung des Bezügebegrenzungsgesetzes findet sich der Ausdruck durchschnittliche Einkommen einschließlich der Sozial- und Sachleistungen. Für die unselbständig Erwerbstätigen wird dieser Ausdruck im Einklang mit der Festlegung auf die Lohnsteuerdaten im Sinn dieser operationalisiert.

Ausgangspunkt sind in den Lohnsteuerdaten stets die Einkünfte aus nichtselbständiger Arbeit gemäß §25 EStG. Diese finden sich als ‚Bruttobezüge gemäß §25‘ unter der Kennziffer 210 auf dem Lohnzettel und umfassen im Wesentlichen Verdienste (Löhne, Gehälter, andere Aktivbezüge) und Pensionen.

## Unselbständig Erwerbstätige

### Übersicht T1

#### Einkommensteuergesetz

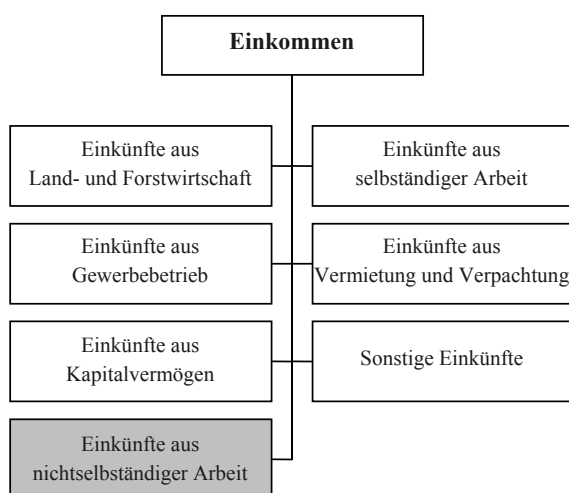

Steuerrechtlich stellen diese Einkünfte aus nichtselbständiger Arbeit eine der sieben „Einkunftsarten“ dar (vgl. §2 EStG). Einkommen im Sinn des EStG ist die Summe der Einkünfte aller Einkunftsarten (vgl. Übersicht T 1), abzüglich der Sonderausgaben und abzüglich etwaiger außergewöhnlicher Belastungen.

Die Auswertungen auf Basis der Lohnsteuerdaten beziehen sich ausschließlich auf die Einkünfte aus nichtselbständiger Arbeit. Diese werden im Folgenden in Anlehnung an die sozialstatistische Praxis als ‚Einkommen‘ bezeichnet. Demgegenüber umfasst der Begriff ‚Verdienste‘ als Überbegriff alle Erwerbseinkommen aus unselbständiger Erwerbstätigkeit. Hier wird der Begriff ‚Einkommen‘ nicht

zuletzt deshalb gewählt, weil die Lohnsteuerdaten auch Pensionen erfasst<sup>14</sup>, und weil auch bei den unselbständig Erwerbstätigen allfällige Pensionszahlungen enthalten sind, wenn die Erwerbseinkommen die Pensionseinkommen übersteigen (Schwerpunkt-Konzept). Die (EDV-technische) Zusammenführung der stets möglichen mehreren Beschäftigungs- und Pensionsverhältnisse auf ein und dieselbe Person erfolgt nach eben diesem Schwerpunkt-Konzept.

In den Lohnsteuerdaten sind alle Bezüge sämtlicher Personen enthalten, die jemals im Bezugsjahr lohnsteuerpflichtige Einkommen bezogen haben<sup>15</sup>, also alle unselbständig Erwerbstätigen (einschließlich der geringfügig Beschäftigten) und alle PensionistInnen. Die Unterscheidung zwischen Erwerbstätigen und PensionistInnen erfolgt nach dem oben beschriebenen Schwerpunkt-Konzept.

### Exkurs: Überlappungen

Hier soll kurz auf wichtige Überlappungsbereiche im Sinn von Zusammenfließen von Einkommen aus verschiedenen Einkommensstiteln bei ein und demselben Empfänger eingegangen werden, insbesondere das Zusammentreffen von

- Verdiensten und Pensionen
- Verdiensten/Pensionen und Selbständigen-Einkommen

<sup>14</sup> In der sozialstatistischen Einkommensberichterstattung wird meist dann von ‚Einkommen‘ gesprochen, wenn mehr als eine Einkommensquelle zugrunde liegt (hier Verdienste und Pensionen).

<sup>15</sup> Dabei kommt es nur darauf an, ob diese Einkommen prinzipiell lohnsteuerbar waren, unabhängig davon, ob tatsächlich Lohnsteuer bezahlt werden musste.



### Unselbständig Erwerbstätige

#### ad Verdienste – Pension(en)

Unselbständig Erwerbstätige können im Berichtsjahr eine oder mehrere Pension(en) beziehen und PensionistInnen können unselbständig erwerbstätig sein. Damit kann prinzipiell unterschiedlich umgegangen werden:

1. Die Auswertung erfolgt nach einzelnen Beschäftigungsverhältnissen („Jobs“) bzw. nach den einzelnen Pensionsbezügen.
2. Die Auswertung erfolgt personenbezogen; dann kann entweder
  - nach dem Schwerpunkt-Konzept vorgegangen werden, oder
  - es erfolgen getrennte Darstellungen für jene,
    - die ausschließlich unselbständig erwerbstätig sind,
    - die ausschließlich Pension(en) beziehen,
    - die sowohl unselbständig erwerbstätig sind als auch Pension(en) beziehen („Mischfälle“).

In diesem Bericht wird im Einklang mit den Empfehlungen der von der STATISTIK AUSTRIA eingerichteten begleitenden Arbeitsgruppe in erster Linie nach dem Schwerpunkt-Konzept vorgegangen.

#### ad Verdienste/Pension(en) – Selbständige Erwerbstätigkeit

Es gibt eine relativ große Anzahl von Personen, die sowohl Einkünfte aus unselbständiger Erwerbstätigkeit und/oder Pension als auch aus selbständiger Erwerbstätigkeit (Land- und Forstwirtschaft, selbständige Arbeit, Gewerbebetrieb bzw. Vermietung und Verpachtung) haben: Laut Lohn- und Einkommensteuerdaten 2003 war dies bei 374.500 Personen der Fall. 266.500 Personen hatten ausschließlich Einkünfte aus Land- und Forstwirtschaft, selbständiger Arbeit, Gewerbebetrieb bzw. Vermietung und Verpachtung.

Im Kapitel 6.5 „Synopsis“ werden die „reinen“ Gruppen und die Mischfälle getrennt dargestellt.

Da die Lohnsteuerdaten deutlich aktueller vorliegen als die Einkommensteuerdaten (Selbständigen-Einkommen) und daher ein Abgleich hinsichtlich der aktuellsten Lohnsteuerdaten nicht möglich ist, müssen bei der Berichterstattung über die Einkommen der unselbständig Erwerbstätigen und der PensionistInnen die (zusätzlichen) Einkünfte aus selbständiger Erwerbstätigkeit unberücksichtigt bleiben.

Im Rahmen der Berichterstattung über die Selbständigen-Einkommen wird jedoch näher auf die Gruppe der Mischfälle eingegangen (vgl. Kapitel 6.2 „Selbständig Erwerbstätige“). Die in Zusammenhang mit den unselbständig Erwerbstätigen wichtigsten fünf Einkommensbegriffe sind in der Übersicht T2 dargestellt.

## Unselbständig Erwerbstätige

### Übersicht T2

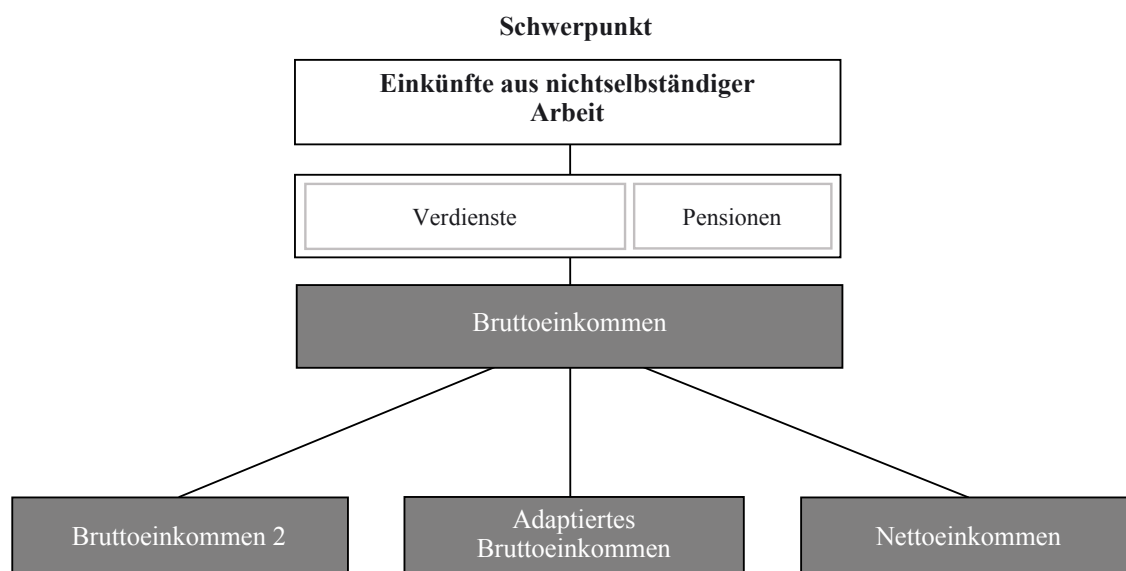

Mit Hilfe der Bruttoeinkommen soll vor allem ein Verdienstvergleich ermöglicht werden. Dieser Wert gibt die Summe aller Einkünfte aus nichtselbständiger Arbeit innerhalb eines Jahres inklusive der von den ArbeitnehmerInnen geleisteten Lohnsteuer und Sozialversicherungsbeiträge wieder.

Im Bruttojahreseinkommen sind die mit festen Sätzen besteuerten Bezüge gemäß §67 Abs. 3 bis 8 EStG (das sind alle gesetzlichen Abfertigungen und die freiwilligen Abfertigungen, soweit sie mit festen Sätzen versteuert sind, sowie weiters vor allem Urlaubsschädigungen bzw. Urlaubsabfindungen<sup>16</sup>) enthalten. Für den Vergleich von Vollzeit- und Teilzeiteinkommen wird das Bruttojahreseinkommen 2, das heißt ohne diese Zahlungen, herangezogen.

In den bisherigen Einkommensberichten wurde für Verdienstvergleiche eine Standardisierung nach Bezugstagen vorgenommen („Standardisiertes Bruttojahreseinkommen“). Darauf wurde für den Bericht 2006 verzichtet, da Vergleiche von ganzjährig Beschäftigten stärker in die Analysen einbezogen wurden.

Während mit den Bruttojahreseinkommen eher Fragestellungen hinsichtlich der von ArbeitgeberInnen bezahlten Entgelte beantwortet werden können, entspricht die Darstellung von Nettojahreseinkommen eher der Sicht der ArbeitnehmerInnen, oder salopp formuliert: „Wie viel bekomme ich auf die Hand?“ Die Nettojahreseinkommen werden ermittelt, indem auf der individuellen Ebene

<sup>16</sup> Urlaubsschädigungen bzw. -abfindungen werden gewährt, wenn das Dienstverhältnis nach Entstehen des Urlaubsanspruchs, jedoch vor Verbrauch des Urlaubs endet.

### Unselbständig Erwerbstätige

vom Bruttojahreseinkommen die einbehaltenen Steuern (vor einer allfälligen Arbeitnehmerveranlagung) und Sozialversicherungsbeiträge abgezogen werden.

Um dem Ziel, eine Symmetrie zwischen der Darstellung der Einkommen der unselbständig Erwerbstätigen und der Einkommen der selbständig Erwerbstätigen zu erzielen, möglichst nahe zu kommen, soll ferner ein (weitestgehend) vergleichbarer Einkommensbegriff gebildet werden: Dieses „adaptierte Bruttojahreseinkommen“ ist bei den unselbständig Erwerbstätigen als Bruttojahreseinkommen abzüglich der SV-Beiträge und abzüglich des Werbungskosten-Pauschbetrages (132 Euro) definiert, bei selbständig Erwerbstätigen als Summe der einzelnen positiven und/oder negativen Einkünfte (vgl. 6.5 – Synopse).

#### 6.2. Selbständig Erwerbstätige

##### 6.2.1. Vorbemerkungen

Das Einkommen der selbständig Erwerbstätigen ist von seiner Natur her sehr viel schwerer erfassbar als das der unselbständig Erwerbstätigen. Selbständig Erwerbstätige können vielfach ihr laufendes Einkommen überhaupt nicht wirklich kennen. Dies ist kein Problem, das sich auf Österreich beschränkt: Auch in den anderen Ländern der Europäischen Union ist bislang die Erfassung der Selbständigen-Einkommen nicht (oder günstigstenfalls: unzureichend) gelöst. Über die Einkommen der selbständig Erwerbstätigen in den Jahren 2002 und 2003 wird auf Basis einer integrierten Form der Einkommensteuer- und Lohnsteuerdaten berichtet. Für die Berichtsjahre 2004 und 2005 wurde eine Fortschreibung vorgenommen.

Über die Einkommen in der Land- und Forstwirtschaft wird auf Basis des „Grünen Berichts“ des Bundesministeriums für Land- und Forstwirtschaft, Umwelt und Wasserwirtschaft gesondert berichtet (vgl. 6.3).

##### 6.2.2. Selbständigen-Einkommen auf Basis der Lohn- und Einkommensteuerdaten

Das Einkommensteuergesetz kennt sieben Einkunftsarten, von denen vier als Selbständigen-Einkommen im Kontext der Gesetzesbestimmung von Relevanz sind (vgl. Übersicht T3), nämlich: Einkünfte

- aus Land- und Forstwirtschaft,
- aus selbständiger Arbeit,
- aus Gewerbebetrieb und
- aus Vermietung und Verpachtung.

Hinsichtlich einer Gliederung nach den im Bezügebegrenzungs-gesetz vorgeschriebenen Kriterien (Branchen, Berufsgruppen und Funktionen) ist eine schwerpunktmäßige Zuordnung zu Wirtschaftszweigen möglich. Berufsgruppen und Funktionen sind nicht vorgesehen, allerdings kann durch das Ausweisen von tiefen Gliederungen der ÖNACE eine näherungsweise Berufs- und Funktionszuordnung erfolgen: z.B. selbständig Erwerbstätige in den Bereichen Rechtsberatung,

## Selbständig Erwerbstätige

Unternehmensberatung, Ärztepraxen (Facharztpraxen, Praxen von ÄrztInnen für Allgemeinmedizin, Zahnarztpraxen).

In den Einkommensteuerdaten findet sich eine relativ hohe Anzahl von Personen, die sowohl Einkünfte aus Land- und Forstwirtschaft, selbständiger Arbeit, Gewerbebetrieb bzw. Vermietung und Verpachtung als auch nichtselbständiger Arbeit (Verdienste, Pensionen) haben (2003: 374.500). Diese Gruppe wird als „Mischfälle“ bezeichnet. Die Identifizierung erfolgt durch Verknüpfung von Einkommensteuerdaten und Lohnsteuerdaten. Hingegen bilden jene Personen, die ausschließlich Einkünfte aus Land- und Forstwirtschaft, selbständiger Arbeit, Gewerbebetrieb bzw. Vermietung und Verpachtung beziehen und nicht in den Lohnsteuerdaten vorkommen, die Gruppe der „ausschließlich selbständig Erwerbstätigen“ (266.482).

In den Tabellen (Kapitel 5.2.1.) finden sich die Jahreseinkünfte der ausschließlich selbständig Erwerbstätigen nach Branchen gegliedert (ÖNACE: Abschnitte, Unterabschnitte und Abteilungen); die Branchen-Information stammt dabei von der Finanzverwaltung. Berichtet wird über die Jahre 2002 und 2003 auf Basis von „echten“ Einkommensteuerdaten.

### 6.2.3. Fortschreibung

Für die Jahre 2004 und 2005 ist - wie schon einleitend festgestellt - eine Fortschreibung notwendig, weil die Einkommensteuerdaten erst relativ spät vorliegen (im dritten Jahr nach dem Berichtsjahr, d.h. 2006 die Daten für 2003). Konkret werden die Ergebnisse von 2001 für die Jahre 2004 und 2005 auf Basis der Volkswirtschaftlichen Gesamtrechnung fortgeschrieben.

### 6.2.4. Schwerpunkt-Tabellen

Wie schon angesprochen, kann durch das Ausweisen von tieferen Gliederungen der ÖNACE eine näherungsweise Berufs- und Funktionszuordnung erreicht werden. Dabei werden die selbständig Erwerbstätigen drei Schwerpunkten zugeordnet: Gewerbebetrieb, selbständige Arbeit sowie Vermietung und Verpachtung. Die Zuordnung erfolgt nach dem Schwerpunkt der Jahreseinkünfte. In den Auswertungen nach diesen Schwerpunkten sind sowohl die „ausschließlich selbständig Erwerbstätigen“ als auch die „Mischfälle“ enthalten. Berichtsjahre sind die Jahre 2002 und 2003. Die Darstellung erfolgt für Steuer- und Nullfälle zusammen sowie für Steuerfälle. Die Steuerfälle

### Übersicht T3

#### Einkommensteuergesetz

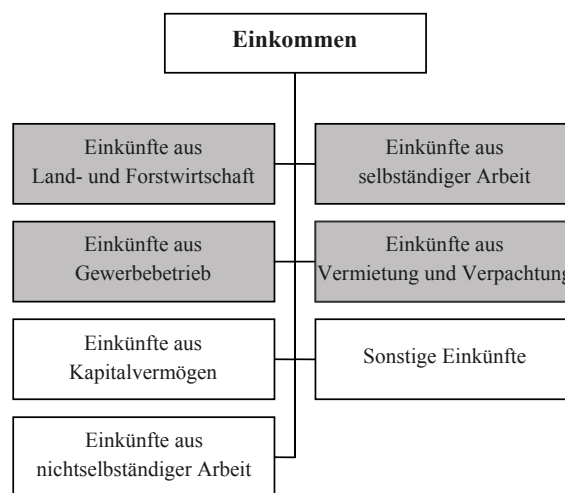

### Selbständig Erwerbstätige

Grafik T3: Lohnsteuerdaten x Einkommensteuerdaten 2003

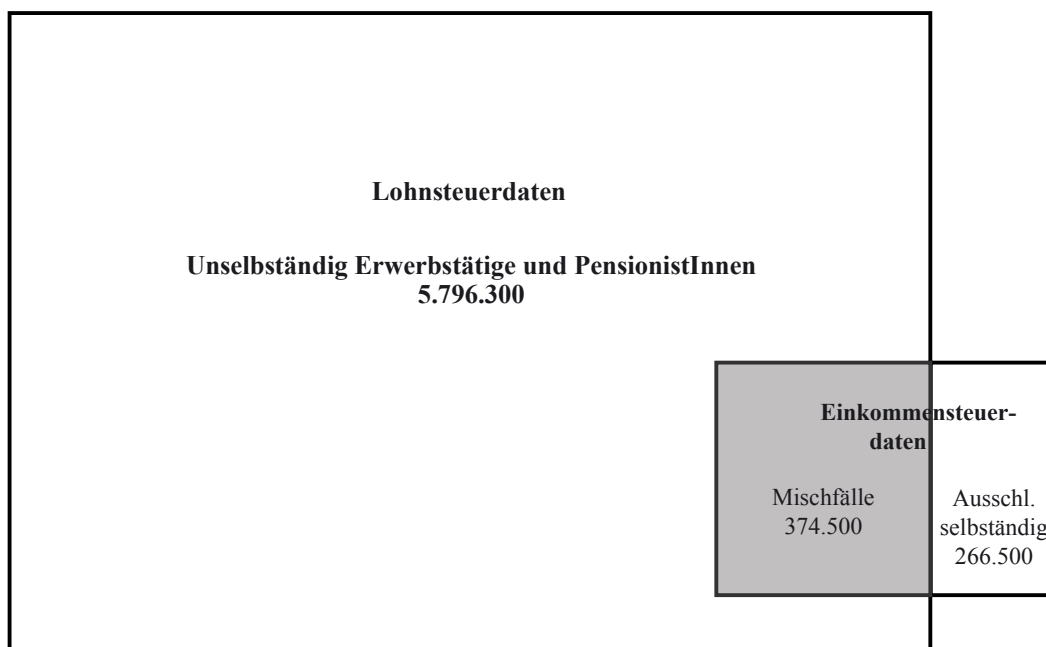

sind dabei jene Veranlagungsfälle, die zur Festsetzung von Einkommensteuer führen. Hingegen fällt bei Nullfällen keine Einkommensteuer an (bei Nullfällen können die Einkünfte auch negativ sein). Die Ergebnisse werden nach den für den jeweiligen Schwerpunkt relevanten Branchen dargestellt. Alle Ergebnisse sind personenbezogen.

In den Tabellen nach den Schwerpunkten werden drei Summenzeilen ausgewiesen. Die Anzahl der Personen ist in allen dreien gleich, die Unterschiede liegen in den einbezogenen Einkunftsarten: In der 1. Summenzeile sind nur die Einkünfte aus dem jeweiligen Schwerpunkt enthalten, in der 2. Summenzeile sind alle Einkünfte aus den vier Selbständigen-Einkunftsarten (Einkünfte aus Land- und Forstwirtschaft, selbständiger Arbeit, Gewerbebetrieb sowie Vermietung und Verpachtung) einbezogen, die 3. Summenzeile beinhaltet schließlich alle Selbständigen-Einkunftsarten sowie allfällige Einkünfte aus nichtselbständiger Arbeit (Verdienste und Pensionen).

Da die Einkünfte aus den Selbständigen-Einkunftsarten auch negativ sein können (Verluste), kann durch das „Hinzuzählen“ weiterer Einkünfte die Gesamtsumme niedriger sein. Dies entspricht aber der Realität in den Einkommensteuerdaten: Dort werden alle Einkunftsarten berücksichtigt (also auch die hier nicht berücksichtigten Einkünfte aus Kapitalvermögen und die sonstigen Einkünfte), allerdings werden bei den Einkünften aus nichtselbständiger Arbeit die Sonderzahlungen (das steuerbegünstigte Jahressechstel) nicht einbezogen.

Die Berichterstattung über die Einkommen der selbständig Erwerbstätigen auf Basis der Lohnsteuer- und Einkommensteuerdaten ist mit Einschränkungen verbunden. Daher sollte über Verbesserungsmöglichkeiten nachgedacht werden. Erstrebenswert wäre beispielsweise eine Kombina-

tion aus administrativen Quellen (d.h. den ESt) und den Ergebnissen einer neuen Erhebung. Eine solche Erhebung wäre einerseits zwar mit hohen Kosten verbunden, könnte andererseits aber zu einer deutlich verbesserten Berichterstattung über die Einkommen der Selbständigen führen.<sup>17</sup>

#### 6.3. Land- und Forstwirtschaft

Die Einkommensdaten für die Land- und Forstwirtschaft stammen aus dem „Grünen Bericht“ des Bundesministeriums für Land- und Forstwirtschaft, Umwelt und Wasserwirtschaft. Die Ergebnisse sind betriebsbezogen. Sie werden bei einer Stichprobe von land- und forstwirtschaftlichen Betrieben erhoben und auf die Grundgesamtheit hochgerechnet.

Ein unmittelbarer Vergleich der – betriebsbezogenen – Ergebnisse hinsichtlich der Land- und Forstwirtschaft mit den anderen Teilen des Berichtes ist nicht möglich, weil alle anderen Ergebnisse personenbezogen sind.

#### 6.4. PensionistInnen

Im Einklang mit der Berichterstattung hinsichtlich der unselbständig Erwerbstätigen werden auch für die PensionistInnen primär die Lohnsteuerdaten herangezogen. Allerdings ist eine Verknüpfung mit den HV-Daten angezeigt, um BeamtInnen in Ruhe zu identifizieren sowie eine Darstellung nach Pensionsarten und Pensionsversicherungsträgern zu ermöglichen.

Hier sollen kurz die wichtigsten Gründe angeführt werden, warum nicht ausschließlich auf die HV-Auswertungen zurückgegriffen werden kann:

- Die HV-Auswertungen beziehen sich auf Pensionen und nicht auf Pensionsbezieher (Personen); dies ist insofern besonders relevant, da es lt. HV immerhin 245.970 Mehrfachpensionsbezieher gibt (Stichtag 1. Juli 2005);
- die HV-Pensionsauswertungen sind auf den Stich-Monat Dezember bezogen und
- die BeamtInnen in Ruhe sind nicht erfasst.

Zunächst wird durch die Verknüpfung der LSt mit den Pensionsdaten aus der HV-Einkommensstatistik auch der Tatsache Rechnung getragen, dass es Personen gibt, die innerhalb eines Jahres Einkommen aus Pension und aus unselbständiger Erwerbstätigkeit beziehen<sup>18</sup>: Laut Lohnsteuerdaten 2005 betrifft das 136.804 Personen, davon gelten nach dem Schwerpunkt-Konzept der Lohnsteuerdaten 68.093 als Pensionisten und 68.711 als unselbständig erwerbstätig. Durch die Berichterstattung nach dem Schwerpunkt-Konzept wird vermieden, dass über diese Personen doppelt berichtet wird (einerseits Verdienst und Pension in den LSt und andererseits Pension in den HV-Daten).

<sup>17</sup> Vgl. den Allgemeinen Einkommensbericht 2000, S. 378.

<sup>18</sup> Dies trifft beispielsweise zumeist im Jahr des Eintritts in die Pension zu.

## PensionistInnen

Anschließend wurden zum bereits verknüpften Datensatz die HV-Krankenversicherungsdaten zugespielt. Dadurch können die BeamtInnen in Ruhe mit Ruhe- und Versorgungsgenüssen identifiziert werden. 2005 waren dies 303.200 Personen.

Praktisch wurde die Verknüpfung der Lohnsteuerdaten mit den HV-Daten (sowohl mit der Einkommensstatistik als auch mit den Daten über Krankenversicherungen) – analog zu den unselbständig Erwerbstätigen – auf Grundlage der Sozialversicherungsnummer durchgeführt. Allerdings war es notwendig, auf Basis der Daten der einzelnen Pensionsversicherungsträger bzw. Qualifikationen (Art des Ruhe- oder Versorgungsgenuss) in einem ersten Schritt einen personenbezogenen Datensatz zu erstellen, weil seitens des HV keine personenbezogenen Pensionsdaten verfügbar waren.

In Grafik T4 wird die Schnittmenge Lohnsteuerdaten und HV-Daten dargestellt. Nicht veranschaulicht sind jene PensionistInnen, die in der LSt, aber nicht in den HV-Daten vorkommen bzw. umgekehrt. Dabei handelt es sich jeweils um weniger als 1% der Gesamtgruppe.

**Grafik T4: PensionistInnen 2005 Lohnsteuerdaten x HV-Daten**

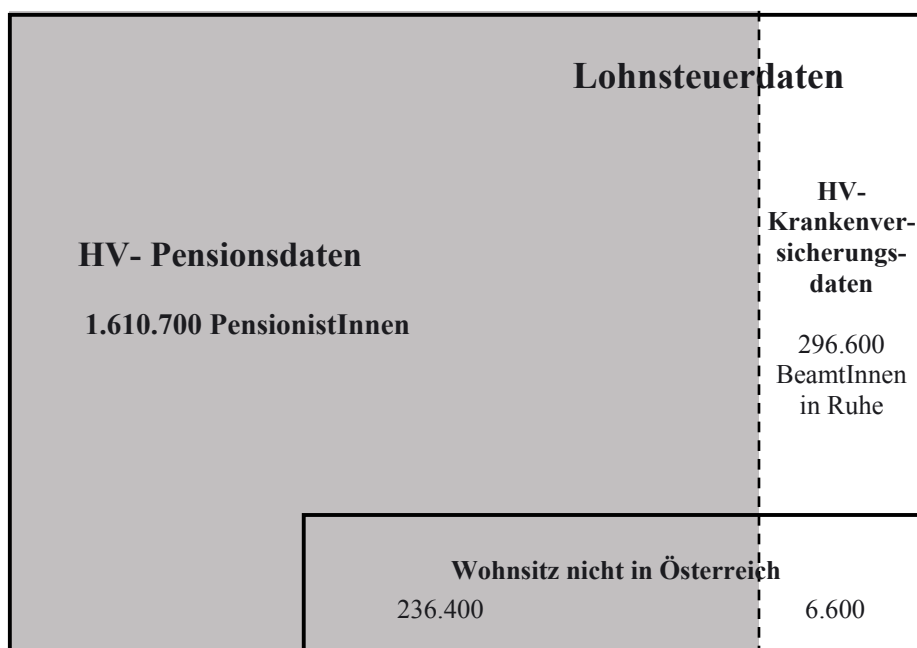

### 6.5. Synopse: Selbständig Erwerbstätige – Unselbständig Erwerbstätige – PensionistInnen

Abschließend wurde eine Synopse für alle einbezogenen Bevölkerungsgruppen erstellt (vgl. Kapitel 5.6). Als Bezugsjahr wurde das Jahr 2003 gewählt, weil für 2003 für alle Gruppen „Echt“-

Daten vorliegen (für unselbständig Erwerbstätige und PensionistInnen wären solche Daten bis einschließlich 2005 verfügbar, für die selbständig Erwerbstätigen allerdings nur bis 2003).

Hauptziel der Synopse ist es, die Einkommen der unterschiedlichen Bevölkerungsgruppen vergleichbar darzustellen. Aufgrund der unterschiedlichen Einkommensdefinitionen ist dieses Unterfangen relativ schwierig: So enthält das Bruttoeinkommen der unselbständig Erwerbstätigen und PensionistInnen die Sozialversicherungsbeiträge und die Lohnsteuer. Bei den Selbständigen sind die Sozialversicherungsbeiträge jedoch Teil der Betriebsausgaben. Da die für die Berichterstattung hinsichtlich der Selbständigen-Einkommen herangezogenen Steuerstatistiken nur Einkünfte (also die Differenz von Einnahmen minus Ausgaben) ausweisen, ist für die Selbständigen kein Bruttojahreseinkommen inklusive Sozialversicherung verfügbar. In den Lohnsteuerdaten, der Datenquelle für die unselbständig Erwerbstätigen und PensionistInnen, sind hingegen sowohl Bruttojahreseinkommen als auch die einbehaltenen Sozialversicherungsbeiträge (und die bezahlte Lohnsteuer) verfügbar. Daher ist es angezeigt, bei den unselbständig Erwerbstätigen und PensionistInnen eine bestmögliche Annäherung an die Selbständigen-Einkommen durchzuführen. Dies geschieht, indem vom Bruttojahreseinkommen die Sozialversicherungsbeiträge und beim Vorliegen von Aktivbezügen zusätzlich der Werbungskosten-Pauschbetrag (132 Euro) abgezogen werden. Das so errechnete „adaptierte Bruttojahreseinkommen“ entspricht bestmöglich den Jahreseinkünften der selbständig Erwerbstätigen.

Bevor ein Vergleich möglich ist, müssen aber noch die Gruppen klar abgegrenzt werden, da es – wie schon mehrfach angesprochen – viele Überlappungen gibt. Dieses Phänomen der Überlappungen soll anhand eines Beispiels deutlich gemacht werden: Eine unselbständig Erwerbstätige bezieht neben ihrem Einkommen aus unselbständiger Erwerbstätigkeit (=Verdienst) eine Pension und darüber hinaus Einkünfte aus selbständiger Arbeit. Dem Zusammentreffen von unselbständiger Erwerbstätigkeit und Pension wird mit dem Schwerpunkt-Konzept begegnet (vgl. 6.1.7). Diese Person würde demnach in den Lohnsteuerdaten mit ihrem Verdienst aus unselbständiger Erwerbstätigkeit und ihrer Pension aufscheinen. In den Einkommensteuerdaten scheint sie mit ihren Einkünften aus selbständiger Arbeit auf, während ihr Verdienst aus unselbständiger Erwerbstätigkeit und ihre Pension dort nur vermindert um die Sozialversicherungsbeiträge, die steuerbegünstigten Sonderzahlungen (Jahressechstel) und Werbungskosten (zumindest dem Werbungskosten-Pauschbetrag) aufscheint.

Daher ist es notwendig, folgende drei Gruppen zu bilden:

- Ausschließlich unselbständig Erwerbstätige und PensionistInnen, definiert als alle Personen, die nur in den Lohnsteuerdaten vorkommen.
- Ausschließlich selbständig Erwerbstätige, das sind all jene, die Einkünfte aus Land- und Forstwirtschaft, selbständiger Arbeit, Gewerbebetrieb bzw. Vermietung und Verpachtung haben und nicht in den Lohnsteuerdaten aufscheinen.
- Mischfälle, das sind all jene, die sowohl in den Einkommensteuerdaten mit einer der vier genannten Einkunftsarten als auch in den Lohnsteuerdaten vorkommen. Die Mischfälle werden getrennt nach dem Schwerpunkt ihrer Einkünfte in drei Gruppen dargestellt (Schwerpunkt – Selbständige; Schwerpunkt – Unselbständige; Schwerpunkt – PensionistInnen).



### Synopse

Zum Betrachten der Synopse-Tabellen (vgl. Kapitel 5.5): Die Tabellen sind hinsichtlich aller Gruppen völlig gleich aufgebaut, damit ist jede Zeile mit der gleichen Zeile der anderen Tabelle vergleichbar. Gibt es eine Gruppe nicht (etwa ausschließlich selbständige PensionistInnen), dann bleibt diese Zeile in der Tabelle leer.

Die gesamte Darstellung ist strikt personenbezogen angelegt, d. h. jede Person kommt nur einmal mit all ihrem Einkommen in einer der insgesamt fünf Tabellen vor. Die Branchenzuordnung erfolgt bei den selbständig Erwerbstätigen und den Mischfällen auf Basis der Informationen in den Steuerdaten, also der Einstufung durch die Finanzverwaltung. Im Gegensatz dazu beruht die Brancheninformation der ausschließlich unselbständig Erwerbstätigen auf dem Unternehmensregister.

#### **6.6. Schlussbemerkung: Vorteile der integrierten Nutzung aller vorhandenen Statistiken**

Die integrierte Nutzung aller vorhandenen Statistiken dient primär dem Ziel der Erschließung der verschiedenen Gliederungskriterien. Daneben ergeben sich aus einer solchen Vorgehensweise noch weitere Vorteile. Während es beim Überblick über die Einkommen der unselbständig Erwerbstätigen von großer Bedeutung ist, alle unselbständig Erwerbstätigen zu erfassen (unabhängig davon, ob sie nur wenige Stunden oder Tage gearbeitet haben), ist es andererseits wichtig zu erheben, wie die Einkommensverteilung gestaltet ist, wenn geringfügig oder marginal Beschäftigte nicht einbezogen sind. Diese Abgrenzung wird durch die Verknüpfung von Lohnsteuerdaten und der HV-‘Einkommensstatistik‘ erreicht. Zusätzlich erlaubt diese Verknüpfung auch eine Verbesserung bei der Geschlechtszuordnung: In den Lohnsteuerdaten ist das Geschlecht nicht in allen Fällen zuverlässig vorhanden, weil es nicht steuerrelevant ist, hingegen ist die Qualität des Merkmals Geschlecht in den HV-Daten für die unselbständig Erwerbstätigen deutlich besser, weil es sozialversicherungsrelevant ist.